

บทที่ 4

การประเมินผลกระทบสิ่งแวดล้อม

บทที่ 4

การประเมินผลกระทบสิ่งแวดล้อม

บริษัทที่ปรึกษาประเมินผลกระทบสิ่งแวดล้อม ที่อาจเกิดขึ้นจากการดำเนินโครงการ ทั้งใน ระยะก่อสร้าง และระยะเปิดดำเนินการ ในด้านต่างๆ ได้แก่ ทรัพยากรสิ่งแวดล้อมกายภาพ ทรัพยากร สิ่งแวดล้อมชีวภาพ คุณค่าการใช้ประโยชน์ของมนุษย์ คุณภาพชีวิต และสรุประดับผลกระทบ สิ่งแวดล้อมของโครงการ ผลการประเมินที่ได้นำไปใช้เป็นข้อมูลพื้นฐานในการจัดทำมาตรการลด ผลกระทบ และแผนการดำเนินการติดตามตรวจสอบคุณภาพสิ่งแวดล้อมที่เหมาะสมต่อไป

ในการประเมินผลกระทบของโครงการ ได้ประเมินผลกระทบที่มีต่อทรัพยากร และคุณค่าของ สิ่งแวดล้อมที่สำคัญทั้ง 4 ด้าน โดยแบ่งผลกระทบที่เกิดขึ้นเป็น 2 ทาง คือ ผลกระทบทางบวกและ ผลกระทบทางลบ และจัดระดับของผลกระทบเป็น 4 ระดับ ดังตารางที่ 4-1

ตารางที่ 4-1 ระดับผลกระทบของการประเมินผลกระทบของโครงการ

ระดับผลกระทบ	ความหมาย
1) ผลกระทบในระดับมาก	การดำเนินโครงการ ก่อให้เกิดการเปลี่ยนแปลงองค์ประกอบ (Structure) หน้าที่ (Function) ของพื้นที่ศึกษา และส่งผลกระทบต่อ สิ่งแวดล้อมอื่นๆ จนไม่สามารถฟื้นฟูสภาพกลับคืนได้
2) ผลกระทบในระดับปานกลาง	การดำเนินโครงการ ก่อให้เกิดการเปลี่ยนแปลงองค์ประกอบ (Structure) หน้าที่ (Function) ของพื้นที่ศึกษา และส่งผลกระทบต่อ สิ่งแวดล้อมอื่นๆ แต่สามารถฟื้นฟูสภาพกลับคืนได้ในระยะเวลาอัน สั้น
3) ผลกระทบในระดับต่ำ	การดำเนินโครงการ ก่อให้เกิดการเปลี่ยนแปลงองค์ประกอบ (Structure) หน้าที่ (Function) ของพื้นที่ศึกษา และส่งผลกระทบต่อ สิ่งแวดล้อมอื่นๆ ในระยะสั้น สามารถฟื้นฟูสภาพกลับคืนได้ใน ระยะเวลาอันสั้น
4) ไม่มีผลกระทบ	การดำเนินโครงการ ไม่ก่อให้เกิดการเปลี่ยนแปลงองค์ประกอบ (Structure) หน้าที่ (Function) ของพื้นที่ศึกษา หรืออาจมีการ เปลี่ยนแปลงบ้างเล็กน้อย แต่ไม่ก่อให้เกิดผลกระทบสิ่งแวดล้อมอื่น

สำหรับการประเมินผลกระทบสิ่งแวดล้อมของโครงการ มีรายละเอียดดังนี้

4.1 ระยะเวลาก่อสร้าง

4.1.1 ผลกระทบต่อทรัพยากรกายภาพ

4.1.1.1 สภาพภูมิประเทศ

เนื่องจากสภาพพื้นที่ของโครงการเป็นพื้นที่ราบ ในช่วงก่อสร้างจะมีการขุดดิน เพื่อก่อสร้างฐานรากของอาคาร ชั้นใต้ดิน ถึงเก็บน้ำ ถึงบำบัดน้ำเสีย และบ่อน้ำทิ้งน้ำ ทำให้สภาพภูมิประเทศเปลี่ยนไปจากเดิมบ้าง อย่างไรก็ตาม โครงการจะรักษาสภาพพื้นที่เดิมที่ไม่ได้ก่อสร้างไว้ให้มากที่สุด ดังนั้น ผลกระทบต่อสภาพภูมิประเทศจึงอยู่ในระดับต่ำ

4.1.1.2 ทรัพยากรดินและการเกิดดินถล่ม

1) ทรัพยากรดิน

เนื่องจากสภาพพื้นที่โครงการเป็นพื้นที่ราบ โครงการจึงได้มีการขุดดิน เพื่อก่อสร้างชั้นใต้ดินของอาคาร และสระว่ายน้ำ ทั้งนี้ไม่มีการขุดดินในวงกว้าง โดยจำกัดเฉพาะพื้นที่ที่จะดำเนินการเท่านั้น โดยมีพื้นที่ขุดดิน 1,606.41 ตารางเมตร ปริมาตรดินขุดทั้งหมด 6,236.50 ลูกบาศก์เมตร ทั้งนี้การขุดดินของโครงการมีระดับลึกสูงสุด 5.85 เมตร สำหรับปริมาณดินขุดจากการก่อสร้างชั้นใต้ดินทั้งหมดโครงการจะขายให้แก่บริษัทรับซื้อดินของเอกชนในจังหวัดภูเก็ตที่ขึ้นทะเบียน โดยปริมาณดินที่จะขนย้ายทั้งหมด 6,236.50 ลูกบาศก์เมตร จะขนย้ายด้วยรถบรรทุก 10 ล้อ ขนาด 10 ลูกบาศก์เมตร จำนวน 5 คัน ทำการขนย้ายประมาณ 10 เที่ยว/วัน/คัน ดังนั้น จะต้องขนย้ายประมาณ 13 วัน โครงการจะมอบหมายให้ผู้รับเหมาก่อสร้างเป็นผู้ดำเนินการขนย้ายดิน โดยต้องมีการควบคุมการขนย้ายดินให้อยู่ในความเป็นระเบียบ สะอาด และไม่ก่อความเดือดร้อนแก่พื้นที่ข้างเคียงโดยรอบ หากเกิดความเสียหายใดๆ ทางผู้รับเหมาก่อสร้างจะเป็นผู้รับผิดชอบดูแลทั้งหมด

นอกจากนี้ ปัจจุบันโครงการอยู่ในระหว่างการจัดทำรายงานการประเมินผลกระทบสิ่งแวดล้อม โดยยังไม่ได้คัดเลือกบริษัทผู้รับเหมาก่อสร้าง อย่างไรก็ตาม โครงการจะกำหนดไว้ในสัญญาว่าจ้างและให้บริษัทผู้รับเหมาก่อสร้างปฏิบัติตามอย่างเคร่งครัด

อย่างไรก็ตาม บริเวณที่มีการขุดดินเพื่อวางระบบสาธารณูปโภค ถึงเก็บน้ำ ถึงบำบัดน้ำเสีย บ่อน้ำทิ้งน้ำ และท่อระบายน้ำ สำหรับชั้นใต้ดินโครงการได้ออกแบบกำแพงกันดินตลอดแนวอาคารชั้นใต้ดิน และกำหนดให้มีการตอกเข็มพืด (Sheet Pile) และทำค้ำยันเหล็ก (steel bracing) เพื่อป้องกันดินพัง โดยโครงสร้างป้องกันดินแบบ Steel Sheet Pile เป็นระบบโครงสร้างที่สามารถป้องกันแรงดันน้ำ แรงดันดิน และแรงดันอื่นๆ ที่ทำให้เกิดการเคลื่อนตัวของสิ่งก่อสร้าง ซึ่งมีส่วนประกอบของโครงสร้าง ดังนี้

1. **แผ่นเหล็กพืด (Steel Sheet Pile)** เป็นแผ่นเหล็กกลอน มีความยาวตามกำหนด ไขตอกในแนวตั้ง สำหรับป้องกันแรงดันน้ำ และแรงดันดิน ที่กระทำตามความลึกของการขุด

2. **เหล็กค้ำยันรอบ (Wale)** เป็นส่วนของโครงสร้างที่ต้านแรงกระทำทางด้านข้างจากแผ่นเหล็กพืด (Sheet Pile) ซึ่งจะถ่ายแรงเป็นแรงกระจาย (uniform horizontal force) เข้าสู่เหล็กค้ำยันรอบ (Wale)

3. **เหล็กค้ำยัน (Strut)** เป็นส่วนโครงสร้างที่รับแรงแนวก้นที่ถ่ายจากเหล็กค้ำยันรอบ (Wale) เหล็กค้ำยัน (Strut) โดยทั่วไปจะมี 2 ชนิด คือ เหล็กค้ำยันตามแนวยาว และเหล็กค้ำยันตามแนวขวาง และแบ่งเป็นชั้นๆ ตามระดับความลึกที่กำหนด

4. **เสาเหล็กหลัก (Kingpost)** เป็นส่วนที่รับแรงจากเหล็กค้ำยัน (Strut) ในแนวดิ่งแล้วถ่ายลงสู่ดินทำหน้าที่เหมือนเสา

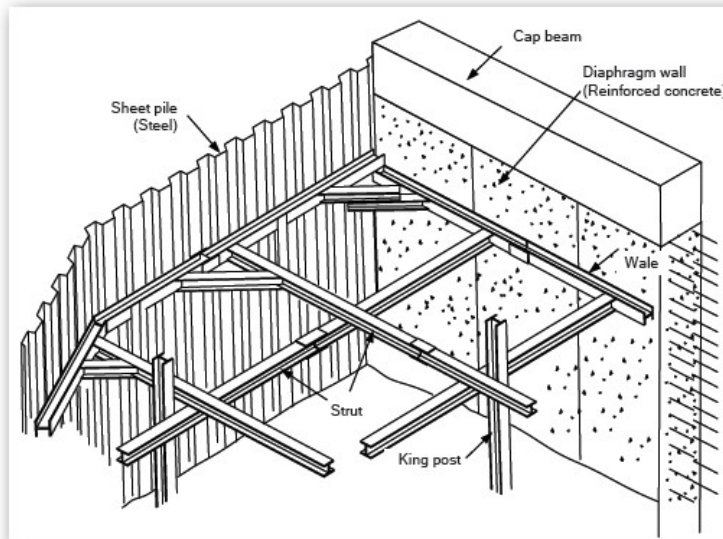

รูปที่ 4-1 โครงสร้างป้องกันดิน (Steel Sheet Pile)

ที่มา : Civilclub.2010.ระบบโครงสร้างป้องกันดินสำหรับงานฐานรากและโครงสร้างใต้ดินแบบ Steel Sheet Pile (ออนไลน์) สืบค้นจาก www.civilclub.net/งานโครงสร้างป้องกันดินสำหรับงานฐานรากและงานโครงสร้างใต้ดินแบบ Steel Sheet Pile.html [วันที่ 6 กุมภาพันธ์ 2561]

ขั้นตอนในการก่อสร้างโครงสร้างป้องกันดิน

1. ต้องสำรวจหาข้อมูลว่าบริเวณใต้ดินนั้นๆ มีระบบสาธารณูปโภคอยู่หรือไม่ เช่น ท่อไฟฟ้า ท่อประปา ท่อโทรศัพท์ ถ้ามีก็ต้องทำการย้ายออกให้พ้นจากพื้นที่ที่ก่อสร้าง เพื่อป้องกันความเสียหายที่จะเกิดขึ้น
2. เลือกเครื่องมือให้เหมาะสมกับงาน เช่น เครื่องตอกและถอนแผ่นเหล็กพืด (Sheet Pile) เครื่องขุดดิน รถบรรทุก ฯลฯ
3. วางแนวการตอกแผ่นเหล็กพืด (Sheet Pile) ตามแนวที่กำหนดโดยต้องร่นแนวห่างจากขอบฐานราก หรือโครงสร้างใต้ดินประมาณ 1.00 เมตร หรือตามความเหมาะสมในการทำงาน
4. ปักแผ่นเหล็กพืด (Sheet Pile) ตามแนวที่วางไว้ให้ได้แนวและระดับที่ต้องการ
5. ตอกเสาเหล็กหลัก (Kingpost) ตามตำแหน่งที่กำหนดให้ได้แนวและระดับที่ต้องการ
6. นำเหล็กค้ำยัน (Strut) และเหล็กค้ำยันรอบ (Wale) วางตามแนวที่กำหนด และทำการเชื่อมติดกับเสาเหล็กหลัก (Kingpost) และแผ่นเหล็กพืด (Sheet Pile)
7. นำคอนกรีตเต็ม (fill) ลงในรอยต่อช่องระหว่างเหล็กค้ำยัน (Strut) กับเหล็กค้ำยันรอบ (Wale) และแผ่นเหล็กพืด (Sheet Pile) กับเหล็กค้ำยันรอบ (Wale) เพื่อเสริมความแข็งแรง จุดต่อให้มากขึ้น
8. ขุดดินชั้นแรกออกให้อยู่ในระดับที่สามารถติดตั้งเหล็กค้ำยัน (Strut) และเหล็กค้ำยันรอบ (Wale) ชั้นต่อไปได้ (ถ้ามีระบบค้ำยันหลายชั้น และทำตามขั้นตอนที่ 7 อีกครั้ง)
9. ขุดดินถึงระดับที่ต้องการ
10. เทคอนกรีตที่ก้นหลุมเต็มพื้นที่ เพื่อเป็นค้ำยันด้านล่างอีกชั้นหนึ่ง และเพื่อความสะดวกในการทำงาน และมีเสถียรภาพในการป้องกันดิน
11. ดำเนินการโครงสร้างใต้ดินที่ต้องการ (ถังเก็บน้ำใต้ดิน, ถังบำบัดน้ำเสีย, ฐานราก, อื่นๆ)
12. เมื่อโครงสร้างใต้ดินแล้วเสร็จ ทำการถมทรายระหว่างโครงสร้างใต้ดิน กับแผ่นเหล็กพืด (Sheet Pile) โดยถมเป็นชั้น ๆ พร้อมทั้งสเปรย์น้ำเพื่อให้เกิดการอัดแน่นของชั้นทรายจนเต็มพื้นที่ ก่อนการรื้อถอนเหล็กค้ำยัน (Strut) และแผ่นเหล็กพืด (Sheet Pile) เพื่อไม่ให้ดินเกิดการเคลื่อนตัวของชั้นดินในขณะการรื้อถอน

อย่างไรก็ตาม โครงการจะวางแผนการขุดดินเป็นขั้นตอนและทำฐานรากเป็นแต่ละพื้นที่ไป ทั้งนี้จะมีวิศวกรผู้เชี่ยวชาญควบคุมงานตลอดช่วงเวลาการก่อสร้างอาคาร ดังนั้น ผลกระทบต่อทรัพยากรดินจึงอยู่ในระดับต่ำ

2) การเกิดดินถล่ม

พื้นที่โครงการเป็นพื้นที่ราบ ในช่วงก่อสร้างจะมีการปรับสภาพพื้นที่ เพื่อดำเนินการก่อสร้าง ชั้นไต่ดิน ฐานรากและสาธารณูปโภค ซึ่งจำกัดเฉพาะพื้นที่ที่จะดำเนินโครงการเท่านั้น พื้นที่บางส่วนก็ยังคงสภาพเดิมไว้ให้มากที่สุด และจากรูปที่ 3-4 แผนที่อ่อนไหวต่อการเกิดแผ่นดินถล่มของจังหวัดภูเก็ต พบว่า บริเวณที่ตั้งโครงการไม่ตั้งอยู่พื้นที่เสี่ยงต่อการเกิดดินถล่มแต่อย่างใด ดังนั้น ผลกระทบต่อการเกิดดินถล่มจึงอยู่ในระดับต่ำ

4.1.1.3 ธรณีวิทยา การเกิดแผ่นดินไหว และการเกิดสึนามิ

1) สภาพธรณีวิทยา และการเกิดแผ่นดินไหว

จากแผนที่ธรณีวิทยาประเทศไทย (กรมทรัพยากรธรณี, 2556) พบว่า บริเวณพื้นที่โครงการมีลักษณะทางธรณีวิทยาตะกอนเศษหินเชิงเขา :ทรายและดินเคลย์ สีเทาจาง การค้ำชันไม่ดี พบแร่ดิบุกสะสมตัวมาก; ยุคควอเทอร์นารี

จากสถานการณ์แผ่นดินไหวในจังหวัดภูเก็ต เมื่อวันที่ 16 เมษายน 2555 ซึ่งเป็นผลสืบเนื่องมาจากการเกิดแผ่นดินไหวขนาด 8.6 และ 8.2 ริกเตอร์ ทางตอนเหนือของเกาะสุมาตรา ประเทศอินโดนีเซีย เมื่อวันที่ 11 เมษายน 2555 ทำให้เกิดการสั่นไหวรุนแรงสั่นสะเทือน และเป็นตัวกระตุ้นให้แขนงของรอยเลื่อนคลองมะรุ่ยเกิดการเคลื่อนตัวและเกิดแผ่นดินไหวขนาด 4.3 ริกเตอร์ ในจังหวัดภูเก็ต หลังจากนั้นก็มีแผ่นดินไหวตามหรือเกิดอาฟเตอร์ช็อก ในบริเวณใกล้เคียงกันประมาณ 30 ครั้ง รู้สึกได้ประมาณ 4 ครั้ง และผลจากการเกิดแผ่นดินไหวดังกล่าว ส่งผลให้บ้านเรือนประชาชนในพื้นที่บ้านลิพอน-บางขาม หมู่ที่ 2 ตำบลศรีสุนทร อำเภอถลาง เสียหายเล็กน้อยกว่า 200 หลังคาเรือน ตำบลปากคอก อำเภอถลาง เสียหาย 10 หลังคาเรือน อาคารส่วนใหญ่เป็นบ้านปูนก่ออิฐชั้นเดียว ขณะที่เขื่อนบางเหนียวดำ ซึ่งตั้งอยู่ในพื้นที่ หมู่ที่ 7 ตำบลศรีสุนทร จากการตรวจสอบไม่ได้รับความเสียหายแต่อย่างใด (สำนักธรณีวิทยาสังแวดล้อม กรมทรัพยากรธรณี, 2555) จากแผนที่แสดงการประเมินความรุนแรงแผ่นดินไหวในจังหวัดภูเก็ต (รูปที่ 3-8) พบว่า พื้นที่โครงการอยู่นอกพื้นที่ที่ได้รับ ความรุนแรงจากแผ่นดินไหวในจังหวัดภูเก็ต (กรมทรัพยากรธรณี, 2555)

สำหรับเขตรอยเลื่อนที่มีพลังของประเทศไทยมี 3 แนว ตามทิศทางการวางตัวและการเคลื่อนที่ คือ กลุ่มรอยเลื่อนที่วางตัวในแนวทิศตะวันออกเฉียงเหนือ-ตะวันตกเฉียงใต้ กลุ่มรอยเลื่อนที่วางตัวในแนวทิศตะวันตกเฉียงเหนือ-ตะวันออกเฉียงใต้ และกลุ่มรอยเลื่อนที่วางตัวอยู่ในทิศเหนือ-ใต้ ซึ่งบริเวณโครงการไม่ได้อยู่ในบริเวณรอยเลื่อนแต่อย่างใด โดยอยู่ห่างจากแนวรอยเลื่อนที่ใกล้ที่สุด คือ รอยเลื่อนคลองมะรุ่ย ซึ่งเป็นรอยเลื่อนที่วางตัวอยู่ในเขตจังหวัดสุราษฎร์ธานี กระบี่ และพังงา เป็นระยะทางประมาณ 10.30 กิโลเมตร และอยู่ห่างจากตำแหน่งจุดศูนย์กลางแผ่นดินไหวที่อำเภอถลาง จังหวัดภูเก็ต ประมาณ 30.60 กิโลเมตร อย่างไรก็ตาม เขตรอยเลื่อนที่สำคัญเกี่ยวกับการเกิดแผ่นดินไหวและมีผลกระทบ ต่อประเทศไทย ได้แก่ กลุ่มรอยเลื่อนสะแกง และกลุ่มรอยเลื่อนพานหลวง รอยเลื่อนทั้งสองนี้มีแนวแยกต่อเนื่องมาทางตะวันตกของประเทศไทยไล่จากทางตอนบนลงมา ตอนล่าง อันได้แก่ กลุ่มรอยเลื่อนเมย กลุ่มรอยเลื่อนศรีสวัสดิ์ และกลุ่มรอยเลื่อนเจดีย์สามองค์ ในเขตภาคเหนือของประเทศไทยมีกลุ่มรอยเลื่อนแม่ทา กลุ่มรอยเลื่อนเถิน และกลุ่มรอยเลื่อนแม่จัน ซึ่งยังคงมีการเคลื่อนไหวอยู่ และกลุ่มรอยเลื่อนอุตรดิตถ์ เป็นต้น ดังนั้น ผลกระทบจึงอยู่ในระดับต่ำ

2) การเกิดสึนามิ

จากแผนที่พื้นที่น้ำท่วมจากคลื่นสึนามิ จังหวัดภูเก็ต พบว่า พื้นที่โครงการไม่ได้ตั้งอยู่ในบริเวณที่มีน้ำท่วมจากคลื่นสึนามิท่วมถึง และจากแผนที่แสดงการแบ่งพื้นที่และเส้นทางหนีภัยสึนามิ พบว่า บริเวณพื้นที่โครงการอยู่ในพื้นที่ปลอดภัยจากสึนามิ พื้นที่โครงการอยู่ห่างจากแนวชายฝั่งทะเลถึงแนวเขตที่ดินที่ใกล้ที่สุดประมาณ 62.49 เมตร และไกลสุดประมาณ 160.96 เมตร ทั้งนี้พื้นที่โครงการตั้งอยู่บริเวณหมู่ที่ 6 บ้านแหลมพรหมเทพ เส้นทางอพยพหลัก ได้แก่ ถนนวิเศษ และมีสถานที่ปลอดภัยสำหรับการอพยพ ได้แก่ แหลมพรหมเทพ และเขาแดง ดังนั้น ผลกระทบจากการเกิดสึนามิต่อพื้นที่โครงการจึงอยู่ในระดับต่ำ

4.1.1.4 สภาพภูมิอากาศ อุณหภูมิวิทยา และคุณภาพอากาศ

ผลกระทบที่เกิดขึ้นต่อคุณภาพอากาศโดยรอบพื้นที่โครงการในระยะก่อสร้างส่วนใหญ่เกิดจากการฟุ้งกระจายของฝุ่นละอองจากกิจกรรมการก่อสร้าง และบางส่วนเกิดจากมลพิษจากยานพาหนะที่ขนส่งวัสดุอุปกรณ์ ซึ่งมีรายละเอียดดังนี้

1) มลพิษทางอากาศจากกิจกรรมการก่อสร้างอาคาร

การปรับแต่งพื้นที่ และการก่อสร้างตัวอาคาร อาจทำให้เกิดการฟุ้งกระจายของฝุ่นละอองส่งผลกระทบต่อด้านความเดือดร้อนรำคาญต่อชุมชนข้างเคียง บริษัทที่ปรึกษาได้พิจารณาประเมินผลกระทบของฝุ่นละอองรวม (TSP) และฝุ่นละอองขนาดเล็ก (PM10) มีรายละเอียดดังนี้

1.1 ประเมินผลกระทบของฝุ่นละอองรวม (TSP) ที่เกิดจากกิจกรรมการก่อสร้าง โดยใช้
แบบจำลอง Box Model ของ John G Rau and David C.Wooten, 1996 ดังสมการ

$C \text{ (mg/m}^3\text{)}$		=	$\frac{Q \text{ (mg/s)}}{D \text{ (m)} \times W \text{ (m/s)} \times M \text{ (m)}}$
กำหนดให้	C	=	ความเข้มข้นของฝุ่นที่เกิดขึ้น (มิลลิกรัม/ลูกบาศก์เมตร)
	Q	=	ปริมาณฝุ่นที่เกิดขึ้น (Emissions) (มิลลิกรัม/วินาที) มีค่าดัชนีการระเหย (Precipitation Evaporation Index) ประมาณร้อยละ 50 ซึ่งจะทำให้กิจกรรมการก่อสร้างบนพื้นที่เกิดการฟุ้งกระจายของฝุ่นละอองเข้าสู่บรรยากาศประมาณ 1.2 ตัน/พื้นที่ก่อสร้าง 1 เอเคอร์ (2.53 ไร่)/เดือน หรือ 4.0×10^7 มิลลิกรัม/เอเคอร์/วัน สำหรับค่าฝุ่นละอองรวม (TSP) และประมาณ 0.11 ตัน/พื้นที่ก่อสร้าง 1 เอเคอร์ (2.53 ไร่)/เดือน หรือ 0.33×10^7 มิลลิกรัม/เอเคอร์/วัน สำหรับ ค่าฝุ่นละอองขนาดเล็ก (PM10) (US. EPA.,1977)
	D	=	ความกว้างของพื้นที่ (ระยะทางตั้งฉากกับทิศทางลม) ของโครงการเท่ากับ 91.79 เมตร (กรณีลมที่พัดมาจากทิศตะวันตก)
	W	=	ความเร็วลม จากสถิติภูมิอากาศ ในคาบ 30 ปี ของสถานีอุตุนิยมวิทยาภูเก็ต พบว่ามีค่าเท่ากับ 2.0 knot หรือ 1.03 m/s (1 knot = 0.5144 m/s)
	M	=	Mixing Height เป็นสภาพคงตัวของอากาศ เพื่อศึกษา การฟุ้งกระจายของสารมลพิษทางอากาศจากแหล่งกำเนิดมีค่าสูงสุด เท่ากับ 1,600 เมตร แสดงดังตารางที่ 4-2

ตารางที่ 4-2 แสดงค่าสูงสุดและค่าเฉลี่ยของ Mixing Height ในแต่ละเดือน

เดือน	ค่าสูงสุด Mixing Height (เมตร)
มกราคม	1,450
กุมภาพันธ์	1,600
มีนาคม	1,455
เมษายน	1,324
พฤษภาคม	1,248
มิถุนายน	1,600
กรกฎาคม	1,457
สิงหาคม	1,370
กันยายน	1,434
ตุลาคม	1,481
พฤศจิกายน	-
ธันวาคม	-
เฉลี่ยตลอดปี	1,441.91

หมายเหตุ : สถานีตรวจวัดภูเก็ต กรมอุตุนิยมวิทยา, 2556

พื้นที่ก่อสร้างของโครงการประมาณ 3-2-71.3 ไร่ หรือคิดเป็น 5,885.20 ตารางเมตร หรือ 1.45 เอเคอร์

การประเมินปริมาณฝุ่นละอองรวม (TSP) จากการก่อสร้าง

$$\begin{aligned}
 Q &= 4.0 \times 10^7 \quad \text{มิลลิกรัม/เอเคอร์/วัน} \\
 &= 4.0 \times 10^7 \times 1.45 / 24 \\
 &= 2,416,666.67 \quad \text{มิลลิกรัม/ชั่วโมง} \\
 &= 671.30 \quad \text{มิลลิกรัม/วินาที}
 \end{aligned}$$

ปริมาณฝุ่นละอองรวม (TSP) ที่เกิดขึ้น

$$\begin{aligned}
 C &= 671.30 / (91.79 \times 1.03 \times 1,600) \\
 &= 0.0044 \quad \text{มิลลิกรัม/ลูกบาศก์เมตร}
 \end{aligned}$$

จากการคำนวณ ปริมาณความเข้มข้นของฝุ่นละอองรวม (TSP) ที่เกิดขึ้นจากการก่อสร้างโครงการ มีค่าเท่ากับ 0.0044 มิลลิกรัม/ลูกบาศก์เมตร เมื่อนำไปรวมกับปริมาณฝุ่นละอองรวม (TSP) ที่เกิดขึ้นจริงในปัจจุบันในบริเวณพื้นที่โครงการจะได้ค่าเพิ่มขึ้นในอนาคตในช่วงที่มีการก่อสร้างโดยปริมาณฝุ่นละอองรวม (TSP) บริเวณพื้นที่โครงการ ในระหว่างวันที่ 6-9 กรกฎาคม 2566 บริเวณจุดตรวจวัดดังกล่าวมีปริมาณฝุ่นละอองรวม (TSP) สูงสุด เท่ากับ 0.054 มิลลิกรัม/ลูกบาศก์เมตร (บริษัท เอ็นไวรอนเมนต์ รีเสิร์ช แอนด์ เทคโนโลยี จำกัด, กรกฎาคม 2566)

ดังนั้น ปริมาณความเข้มข้นของฝุ่นละอองรวม (TSP) ที่เกิดขึ้นจากกิจกรรมการก่อสร้างโครงการ

$$\begin{aligned} &= 0.0044 + 0.054 \\ &= 0.0584 \quad \text{มิลลิกรัม/ลูกบาศก์เมตร} \end{aligned}$$

จากการคำนวณ กิจกรรมการก่อสร้างโครงการจะทำให้ฝุ่นละอองฟุ้งรวม (TSP) กระจายในพื้นที่ประมาณ 0.0584 มิลลิกรัม/ลูกบาศก์เมตร ซึ่งปริมาณฝุ่นละอองรวม (TSP) ที่เกิดขึ้นดังกล่าวมีค่าอยู่ในเกณฑ์มาตรฐาน (ค่ามาตรฐานฝุ่นละอองรวม (TSP) เฉลี่ย 24 ชั่วโมง เท่ากับ 0.330 มิลลิกรัม/ลูกบาศก์เมตร ตามประกาศคณะกรรมการสิ่งแวดล้อมแห่งชาติ ฉบับที่ 24 พ.ศ. 2547)

1.2 ประเมินผลกระทบของฝุ่นละอองขนาดเล็ก (PM10)

การประเมินปริมาณฝุ่นละอองขนาดเล็ก (PM10) จากการก่อสร้าง

$$\begin{aligned} Q &= 0.33 \times 10^7 \quad \text{มิลลิกรัม/เอเคอร์/วัน} \\ &= 0.33 \times 10^7 \times 1.45 / 24 \\ &= 199,375 \quad \text{มิลลิกรัม/ชั่วโมง} \\ &= 55.38 \quad \text{มิลลิกรัม/วินาที} \end{aligned}$$

ปริมาณฝุ่นละอองขนาดเล็ก (PM10) ที่เกิดขึ้น

$$\begin{aligned} C &= 55.38 / (91.79 \times 1.03 \times 1,600) \\ &= 0.00037 \quad \text{มิลลิกรัม/ลูกบาศก์เมตร} \end{aligned}$$

จากการคำนวณ ปริมาณความเข้มข้นของฝุ่นละอองขนาดเล็ก (PM10) ที่เกิดขึ้นจากกิจกรรมการก่อสร้างอาคารของโครงการ มีค่าเท่ากับ 0.00037 มิลลิกรัม/ลูกบาศก์เมตร เมื่อนำไปรวมกับปริมาณฝุ่นละอองขนาดเล็ก (PM10) ที่เกิดขึ้นจริงในปัจจุบัน พิจารณาจากจุดตรวจวัดบริเวณพื้นที่โครงการ ในระหว่างวันที่ 6-9 กรกฎาคม 2566 บริเวณจุดตรวจวัดดังกล่าวมีปริมาณฝุ่นละอองขนาดเล็ก (PM10) สูงสุดเท่ากับ 0.028 มิลลิกรัม/ลูกบาศก์เมตร (บริษัท เอ็นไวรอนเมนต์ รีเสิร์ช แอนด์ เทคโนโลยี จำกัด, กรกฎาคม 2566)

ดังนั้น ปริมาณความเข้มข้นของฝุ่นละอองขนาดเล็ก (PM10) ที่เกิดขึ้นจากกิจกรรมการก่อสร้างของโครงการ

$$\begin{aligned} &= 0.00037 + 0.028 \\ &= 0.02837 \quad \text{มิลลิกรัม/ลูกบาศก์เมตร} \end{aligned}$$

จากการคำนวณ กิจกรรมการก่อสร้างอาคารของโครงการจะทำให้ฝุ่นละอองฟุ้งกระจายในพื้นที่ประมาณ 0.02837 มิลลิกรัม/ลูกบาศก์เมตร ซึ่งปริมาณฝุ่นละอองขนาดเล็กที่เกิดขึ้นดังกล่าวมีค่าอยู่ในเกณฑ์มาตรฐาน (ค่ามาตรฐานฝุ่นละอองขนาดเล็ก (PM10) เฉลี่ย 24 ชั่วโมง เท่ากับ 0.120 มิลลิกรัม/ลูกบาศก์เมตร ตามประกาศคณะกรรมการสิ่งแวดล้อมแห่งชาติ ฉบับที่ 24 พ.ศ. 2538)

2) มลพิษทางอากาศจากยานพาหนะและการทำงานของเครื่องจักรกล

การทำงานของเครื่องจักร และยานพาหนะที่ใช้ในการขนส่งวัสดุทำให้เกิดการระบายมลสารทางอากาศจากการเผาไหม้เชื้อเพลิง เช่น ก๊าซคาร์บอนมอนอกไซด์ (CO) และฝุ่นละอองขนาดเล็ก (PM10) ทั้งนี้ การพิจารณาอันดับของผลกระทบ ประเมินได้จากความเข้มข้นและปริมาณฝุ่นละอองที่เกิดขึ้นจากการก่อสร้าง โดยใช้ข้อมูลจาก U.S.EPA. ในการคำนวณดังนี้

ตารางที่ 4-3 Emission Factor อัตราการระบายสารมลพิษจากยานพาหนะประเภทต่าง ๆ

ประเภทยานพาหนะ	อัตราการระบายสารมลพิษ (กรัม/กิโลเมตร/วัน)				
	PM10	CO	NO ₂	SO ₂	HC
เบนซิน	0.005 ³	5.745 ¹	1.460 ¹	0.182 ²	1.535 ¹
ดีเซลเล็ก	0.398 ¹	2.177 ¹	4.116 ¹	0.117 ²	0.984 ¹
ดีเซลใหญ่	1.855 ¹	11.887 ¹	28.478 ¹	0.534 ²	3.074 ¹
จักรยานยนต์	0.150 ³	5.868 ¹	0.051 ¹	0.041 ²	8.552 ¹

หมายเหตุ ¹ คือ ค่าจากการทำ CVS สำหรับเครื่องยนต์ดีเซลขนาดเล็ก และเครื่องยนต์ดีเซลขนาดใหญ่

² คือ คำนวณจากปริมาณองค์ประกอบกำมะถันในน้ำมันเชื้อเพลิง

³ คือ จากรายงาน PM Abatement Strategy for Bangkok Metropolitan Area", กันยายน 2541

ที่มา : กรมควบคุมมลพิษ, 2543

จากอัตราการระบายมลสารจากอุปกรณ์การก่อสร้างข้างต้น สามารถคำนวณหาความเข้มข้นของมลสารต่างๆ ที่เกิดขึ้น โดยใช้สมการดังนี้

$$C \text{ (mg/m}^3\text{)} = \frac{Q \text{ (mg/s)}}{D \text{ (m)} \times W \text{ (m/s)} \times M \text{ (m)}}$$

กำหนดให้

C = ความเข้มข้นของมลสารที่เกิดขึ้น (มิลลิกรัม/ลูกบาศก์เมตร)

Q = อัตราการปล่อยมลสาร (มิลลิกรัม/วินาที) สมประสิทธิ์ตัวคูณของการปล่อยมลพิษ (ตารางที่ 4-3) x ระยะทางวิ่งภายในโครงการ x จำนวนรถ

D = ความกว้างของพื้นที่ (ระยะทางตั้งฉากกับทิศทางลม) ของโครงการเท่ากับ 91.79 เมตร (กรณีลมที่พัดมาจากทิศตะวันตก)

W = ความเร็วลม จากสถิติภูมิอากาศ ในคาบ 30 ปี ของสถานี
อุตุนิยมวิทยาภูเก็ต พบว่ามีค่าเท่ากับ 2.0 knot หรือ 1.03 m/s
(1 knot = 0.5144 m/s)

M = Mixing Height เป็นสภาพคงตัวของอากาศ เพื่อศึกษา การฟุ้ง
กระจายของสารมลพิษทางอากาศจาก แหล่งกำเนิดมีค่าสูงสุด
เท่ากับ 1,600 เมตร แสดงดังตารางที่ 4-2

กำหนดให้ ระยะทางที่วิ่งเข้าสู่พื้นที่โครงการในพื้นที่โครงการ = 0.95 กิโลเมตร

จำนวนรถยนต์ที่วิ่งในโครงการเป็นรถขนส่งแรงงาน จำนวน 5 คัน และรถขนส่งวัสดุอุปกรณ์
ก่อสร้าง จำนวน 10 คัน รวมทั้งหมดจำนวน 15 คัน และรถทุกคันวิ่งเข้ามาในพื้นที่โครงการใน 1
ชั่วโมง

หมายเหตุ : 1. ดีเซลเล็ก ได้แก่ รถขนส่งแรงงาน จำนวน 5 คัน

2. ดีเซลใหญ่ ได้แก่ รถขนส่งวัสดุอุปกรณ์ก่อสร้างขนาด 6 ล้อ 8 ล้อ และ 10 ล้อ จำนวน
10 คัน

โดยสามารถคำนวณหาปริมาณความเข้มข้นของสารมลพิษของโครงการ ได้ดังนี้

(1) ฝุ่นละอองขนาดเล็ก (PM10)

$$\begin{aligned} Q_{\text{ดีเซลเล็ก}} &= 0.398 \times 1,000 \times 0.95 \times 5 \\ &= 1,890.50 \quad \text{มิลลิกรัม/ชั่วโมง} \\ &= 0.53 \quad \text{มิลลิกรัม/วินาที} \\ C_{\text{ดีเซลเล็ก}} &= 0.53 / (91.79 \times 1.03 \times 1,600) \\ &= 0.0000035 \quad \text{มิลลิกรัม/ลูกบาศก์เมตร} \end{aligned}$$

ปริมาณความเข้มข้นของฝุ่นละอองขนาดเล็ก (PM10) ที่เกิดขึ้นจากท่อไอเสียรถขนส่งดีเซล
เล็กของโครงการ มีค่าเท่ากับ 0.0000035 มิลลิกรัม/ลูกบาศก์เมตร

$$\begin{aligned} Q_{\text{ดีเซลใหญ่}} &= 1.855 \times 1,000 \times 0.95 \times 10 \\ &= 17,622.50 \quad \text{มิลลิกรัม/ชั่วโมง} \\ &= 4.90 \quad \text{มิลลิกรัม/วินาที} \\ C_{\text{ดีเซลใหญ่}} &= 4.90 / (91.79 \times 1.03 \times 1,600) \\ &= 0.000032 \quad \text{มิลลิกรัม/ลูกบาศก์เมตร} \end{aligned}$$

ปริมาณความเข้มข้นของฝุ่นละอองขนาดเล็ก (PM10) ที่เกิดขึ้นจากท่อไอเสียรถขนส่งดีเซล
ใหญ่ของโครงการ มีค่าเท่ากับ 0.000032 มิลลิกรัม/ลูกบาศก์เมตร

$$\begin{aligned} C &= C_{\text{ดีเซลเล็ก}} + C_{\text{ดีเซลใหญ่}} \\ &= 0.000035 + 0.000032 \\ &= 0.0000355 \quad \text{มิลลิกรัม/ลูกบาศก์เมตร} \end{aligned}$$

จากการคำนวณ ปริมาณความเข้มข้นของปริมาณฝุ่นละอองขนาดเล็ก (PM10) ที่เกิดขึ้นจากท่อไอเสียรถยนต์ของโครงการ มีค่าเท่ากับ 0.0000355 มิลลิกรัม/ลูกบาศก์เมตร เมื่อนำไปรวมกับปริมาณฝุ่นละอองขนาดเล็ก (PM10) ที่เกิดขึ้นจริงในปัจจุบันในบริเวณพื้นที่โครงการจะได้ค่าเพิ่มขึ้นในอนาคตในช่วงที่ก่อสร้างโครงการ โดยปริมาณฝุ่นละอองขนาดเล็กบริเวณพื้นที่โครงการ ในระหว่างวันที่ 6-9 กรกฎาคม 2566 บริเวณจุดตรวจวัดดังกล่าวมีปริมาณฝุ่นละอองขนาดเล็ก (PM10) สูงสุดเท่ากับ 0.028 มิลลิกรัม/ลูกบาศก์เมตร (บริษัท เอ็นไวรอนเม้นท์ รีเสิร์ช แอนด์ เทคโนโลยี จำกัด, กรกฎาคม 2566)

ดังนั้น ปริมาณฝุ่นละอองขนาดเล็ก (PM10) ที่เกิดขึ้นจากท่อไอเสียรถยนต์ของโครงการ

$$\begin{aligned} &= 0.0000355 + 0.028 \\ &= 0.0280355 \quad \text{มิลลิกรัม/ลูกบาศก์เมตร} \end{aligned}$$

จากการคำนวณ ท่อไอเสียรถยนต์ของโครงการจะทำให้ฝุ่นละอองฟุ้งกระจายในพื้นที่ประมาณ 0.0280355 มิลลิกรัม/ลูกบาศก์เมตร ซึ่งปริมาณฝุ่นละอองขนาดเล็กที่เกิดขึ้นดังกล่าวมีค่าอยู่ในเกณฑ์มาตรฐาน (ค่ามาตรฐานฝุ่นละอองขนาดเล็ก (PM10) เฉลี่ย 24 ชั่วโมง เท่ากับ 0.120 มิลลิกรัม/ลูกบาศก์เมตร ตามประกาศคณะกรรมการสิ่งแวดล้อมแห่งชาติ ฉบับที่ 24 พ.ศ. 2538)

(2) ก๊าซคาร์บอนมอนนอกไซด์ (CO)

$$\begin{aligned} Q_{\text{ดีเซลเล็ก}} &= 2.177 \times 1,000 \times 0.95 \times 5 \\ &= 10,340.75 \quad \text{มิลลิกรัม/ชั่วโมง} \\ &= 2.87 \quad \text{มิลลิกรัม/วินาที} \\ C_{\text{ดีเซลเล็ก}} &= 2.87 / (91.79 \times 1.03 \times 1,600) \\ &= 0.00002 \quad \text{มิลลิกรัม/ลูกบาศก์เมตร} \end{aligned}$$

ปริมาณความเข้มข้นของก๊าซคาร์บอนมอนนอกไซด์ (CO) ที่เกิดขึ้นจากท่อไอเสียรถยนต์ดีเซลเล็กของโครงการ มีค่าเท่ากับ 0.00002 มิลลิกรัม/ลูกบาศก์เมตร

$$\begin{aligned} Q_{\text{ดีเซลใหญ่}} &= 11.887 \times 1,000 \times 0.95 \times 10 \\ &= 112,926.5 \quad \text{มิลลิกรัม/ชั่วโมง} \\ &= 31.3 \quad \text{มิลลิกรัม/วินาที} \\ C_{\text{ดีเซลใหญ่}} &= 31.3 / (91.79 \times 1.03 \times 1,600) \\ &= 0.00021 \quad \text{มิลลิกรัม/ลูกบาศก์เมตร} \end{aligned}$$

ปริมาณความเข้มข้นของก๊าซคาร์บอนมอนนอกไซด์ (CO) ที่เกิดขึ้นจากท่อไอเสียรถยนต์ของโครงการ มีค่าเท่ากับ 0.00021 มิลลิกรัม/ลูกบาศก์เมตร

$$\begin{aligned} C &= C_{\text{ดีเซลเล็ก}} + C_{\text{ดีเซลใหญ่}} \\ &= 0.00002 + 0.00021 \\ &= 0.00023 \quad \text{มิลลิกรัม/ลูกบาศก์เมตร} \end{aligned}$$

จากการคำนวณ ปริมาณความเข้มข้นของก๊าซคาร์บอนมอนนอกไซด์ (CO) ที่เกิดขึ้นจากท่อไอเสียรถยนต์ของโครงการ มีค่าเท่ากับ 0.00023 มิลลิกรัม/ลูกบาศก์เมตร เมื่อนำไปรวมกับปริมาณก๊าซคาร์บอนมอนนอกไซด์ (CO) ที่เกิดขึ้นจริงในปัจจุบันในบริเวณพื้นที่โครงการจะได้ค่าเพิ่มขึ้นในอนาคตในช่วงที่ก่อสร้างโครงการ โดยปริมาณก๊าซคาร์บอนมอนนอกไซด์ (CO) บริเวณพื้นที่โครงการในระหว่างวันที่ 6-7 กรกฎาคม 2566 บริเวณจุดตรวจวัดดังกล่าวมีปริมาณก๊าซคาร์บอนมอนนอกไซด์ (CO) เท่ากับ 0.3 มิลลิกรัม/ลูกบาศก์เมตร (บริษัท เอ็นไวรอนเม้นท์ รีเสิร์ช แอนด์ เทคโนโลยี จำกัด, กรกฎาคม 2566)

ดังนั้น ปริมาณก๊าซคาร์บอนมอนนอกไซด์ (CO) ที่เกิดขึ้นจากท่อไอเสียรถยนต์ของโครงการ

$$\begin{aligned} &= 0.00023 + 0.3 \\ &= 0.30023 \quad \text{มิลลิกรัม/ลูกบาศก์เมตร} \end{aligned}$$

จากการคำนวณท่อไอเสียรถยนต์ของโครงการจะทำให้ก๊าซคาร์บอนมอนนอกไซด์ฟุ้งกระจายในพื้นที่ 0.30023 มิลลิกรัม/ลูกบาศก์เมตร ซึ่งปริมาณก๊าซคาร์บอนมอนนอกไซด์ที่เกิดขึ้นดังกล่าวมีค่าอยู่ในเกณฑ์มาตรฐาน (ค่ามาตรฐานก๊าซคาร์บอนมอนนอกไซด์ (CO) เฉลี่ย 1 ชั่วโมง ไม่เกิน 34.2 มิลลิกรัม/ลูกบาศก์เมตร ตามประกาศคณะกรรมการสิ่งแวดล้อมแห่งชาติ ฉบับที่ 10 พ.ศ. 2538)

**ตารางที่ 4-4 ค่าความเข้มข้นของมลพิษจากกิจกรรมการก่อสร้างและจากท่อไอเสียรถยนต์
เปรียบเทียบกับมาตรฐาน**

มลพิษ	ความเข้มข้นของ มลพิษที่เกิดขึ้น ในปัจจุบัน*** (มก./ลบ.ม.)	ความเข้มข้นของ มลพิษจาก การคำนวณ (มก./ลบ.ม.)	ความเข้มข้นสาร มลพิษคาดว่าจะ เกิดขึ้นในอนาคต (มก./ลบ.ม.)	ค่ามาตรฐาน (มก./ลบ.ม.)
ฝุ่นละอองรวม (TSP)**	0.054	0.0044	0.0584	ไม่เกิน 0.330 ^{/1,2}
ฝุ่นละอองขนาดเล็ก (PM10)**	0.028	0.0004055	0.0284055	ไม่เกิน 0.120 ^{/1,2}
ก๊าซคาร์บอนมอนอกไซด์ (CO)*	0.3	0.00023	0.30023	ไม่เกิน 34.2 ^{/1}

หมายเหตุ * ก๊าซคาร์บอนมอนอกไซด์ คิดที่ค่าเฉลี่ย 1 ชั่วโมง

** ฝุ่นละอองรวมและฝุ่นละอองขนาดเล็กกว่า 10 ไมครอน คิดที่ค่าเฉลี่ย 24 ชั่วโมง

/1 ค่ามาตรฐานตามประกาศคณะกรรมการสิ่งแวดล้อมแห่งชาติ ฉบับที่ 10 (พ.ศ.2538) เรื่อง กำหนดมาตรฐานคุณภาพอากาศในบรรยากาศโดยทั่วไป

/2 ค่ามาตรฐานตามประกาศคณะกรรมการสิ่งแวดล้อมแห่งชาติ ฉบับที่ 24 (พ.ศ. 2547) เรื่อง กำหนดมาตรฐานคุณภาพอากาศในบรรยากาศโดยทั่วไป

ที่มา : ***บริษัท เอ็นไวรอนเม้นท์ รีเสิร์ช แอนด์ เทคโนโลยี จำกัด, กรกฎาคม 2566

จากการคำนวณพบว่า ความเข้มข้นของมลพิษจากกิจกรรมการก่อสร้างและจากเครื่องจักรและยานพาหนะที่ใช้ในช่วงก่อสร้างมีค่าต่ำกว่ามาตรฐานที่กำหนดค่อนข้างมาก นอกจากนี้ เครื่องจักรดังกล่าวเมื่อใช้ปฏิบัติงานจะจำกัดเฉพาะภายในพื้นที่ก่อสร้างของโครงการเท่านั้น เกิดเพียงช่วงเวลาสั้นๆ ซึ่งพื้นที่ก่อสร้างจะเป็นพื้นที่เปิดโล่ง สามารถถ่ายเทอากาศอย่างสะดวก และการทำงานของเครื่องจักรกลไม่ได้ทำงานพร้อมกันทั้งหมด ดังนั้น การก่อสร้างโครงการจึงส่งผลกระทบต่อคุณภาพอากาศอยู่ในระดับต่ำ

3) การประเมินผลกระทบของฝุ่นละอองที่เกิดจากการก่อสร้าง

การประเมินผลกระทบของฝุ่นละอองที่เกิดจากการก่อสร้าง อ้างอิงจากแนวทางการประเมินความเสี่ยงและการกำหนดมาตรการลดผลกระทบของฝุ่นละอองที่เกิดจากการก่อสร้าง ซึ่งจัดทำโดยคณะกรรมการผู้ชำนาญการพิจารณารายงานการวิเคราะห์ผลกระทบสิ่งแวดล้อมด้านอาคาร การจัดสรรที่ดิน และบริการชุมชน สำนักงานนโยบายและแผนทรัพยากรธรรมชาติและสิ่งแวดล้อม (กุมภาพันธ์, 2560) โดยจำแนกประเภทของกิจกรรมที่เกิดขึ้นในพื้นที่ก่อสร้างที่อาจก่อให้เกิดฝุ่นละออง แบ่งออกเป็น 4 ประเภท ดังนี้

1. การรื้อถอนสิ่งปลูกสร้าง (Demolition)
2. การปรับเตรียมพื้นที่ (Earthworks)
3. การก่อสร้าง (Construction)
4. การขนส่งวัสดุก่อสร้าง (Trackout)

โครงการไม่มีการรื้อถอนอาคารแต่อย่างใด

การจำแนกผลกระทบที่อาจเกิดปัญหาจากฝุ่นละออง แบ่งออกได้ดังนี้

1. การรบกวนและความรำคาญที่เกิดจากการตกสะสมของฝุ่นละออง (Dust Soiling)
2. ความเสี่ยงต่อสุขภาพเนื่องจากการหายใจฝุ่นละอองขนาดเล็ก (PM10) (Human Health Impacts)
3. ความเสียหายที่จะเกิดขึ้นกับระบบนิเวศ (Ecological Impacts)

โครงการอาคารชุด ราวาญานา เซาท์ พื้นที่ก่อสร้างตั้งอยู่ที่ หมู่ที่ 6 ตำบลราไวย์ อำเภอเมืองภูเก็ต จังหวัดภูเก็ต เป็นโครงการประเภทอาคารชุด สามารถประเมินผลกระทบของฝุ่นละอองที่เกิดจากการก่อสร้างได้ ดังนี้

1) การพิจารณาความจำเป็นที่ต้องทำการประเมินอย่างละเอียด

- Human Receptor ☒ มีผู้ได้รับผลกระทบภายในระยะ 100 เมตร จากพื้นที่ก่อสร้าง
- Ecological Receptor ☒ พื้นที่โครงการไม่อยู่ติดหาด

มีผู้ได้รับผลกระทบเข้าเกณฑ์ จึงทำการประเมินในข้อ 2 ต่อ

2) การประเมินโอกาสที่จะเกิดผลกระทบที่เกิดจากฝุ่นละออง โดยการจำแนกขนาดของแต่ละกิจกรรมการก่อสร้างออกเป็นของแต่ละกิจกรรม และจำแนกความอ่อนไหวของผู้ได้รับผลกระทบ

2.1) การจำแนกตามขนาดและประเภทของแต่ละกิจกรรม เพื่อนำไปสู่การประเมินศักยภาพของผลกระทบที่จะเกิดขึ้น โดยสามารถจำแนกตามขนาดของแต่ละกิจกรรม แบ่งออกเป็น กิจกรรมขนาดเล็ก กลาง และใหญ่ ดังนี้

กิจกรรมที่มีขนาดใหญ่ คือ กิจกรรมที่ก่อให้เกิดผลกระทบรุนแรงมาก

กิจกรรมที่มีขนาดกลาง คือ กิจกรรมที่ก่อให้เกิดผลกระทบรุนแรงปานกลาง

กิจกรรมที่มีขนาดเล็ก คือ กิจกรรมที่ก่อให้เกิดผลกระทบรุนแรงต่ำ

จากขนาดและประเภทของแต่ละกิจกรรมในโครงการ จะก่อให้เกิดระดับความรุนแรงของการเกิดฝุ่นละออง แสดงดังตารางที่ 4-5

ตารางที่ 4-5 การคาดการณ์ระดับการเกิดฝุ่นจากพื้นที่ก่อสร้าง

กิจกรรม	โครงการ	ระดับความรุนแรงของการเกิดฝุ่นละออง
การรื้อถอนสิ่งปลูกสร้าง (Demolition)	-	ไม่มี
การเตรียมพื้นที่ (Earthworks)	- ขนาดพื้นที่ก่อสร้าง 5,885.20 ตารางเมตร	ปานกลาง
การก่อสร้าง (Construction)	<ul style="list-style-type: none"> - อาคาร คสล. สูง 4 ชั้น จำนวน 2 อาคาร อาคาร คสล. สูง 4 ชั้น มีชั้นใต้ดิน 1 ชั้น จำนวน 2 อาคาร และอาคารจอดรถและสระว่ายน้ำ เป็นอาคาร คสล. สูง 1 ชั้น มีชั้นใต้ดิน 1 ชั้น จำนวน 1 อาคาร - มีพื้นที่ใช้สอยอาคารรวม 9,675.44 ตารางเมตร - มีปริมาตรอาคารคอนกรีตรวม 101,490.38 ลูกบาศก์เมตร 	สูง
การขนส่งวัสดุก่อสร้าง (Trackout)	- มีการขนส่งวัสดุก่อสร้างผ่านทางหลวงแผ่นดิน หมายเลข 4030 ถราง-หาดราไวย์ และถนนการะบายอม ประมาณ 15 เที่ยว/วัน	ปานกลาง

2.2) การจำแนกความอ่อนไหวของผู้ได้รับผลกระทบในบริเวณโดยรอบพื้นที่ก่อสร้าง

ขั้นตอนนี้จะระบุถึงความอ่อนไหวของผู้รับผลกระทบในพื้นที่รอบบริเวณก่อสร้าง โดยคำนึงถึงความหนาแน่นของประชากรที่ระยะต่างๆ และความเข้มข้นของปริมาณฝุ่นอนุภาคละเอียด PM10 ที่มีอยู่เดิมในพื้นที่รวมกับที่เกิดจากกิจกรรมการก่อสร้าง โดยใช้หลักเกณฑ์ ต่อไปนี้

1. ความอ่อนไหวจากผลกระทบของการสะสมฝุ่นซึ่งทำให้เกิดความเดือดร้อนรำคาญ
2. ความอ่อนไหวจากผลกระทบต่อสุขภาพจากการหายใจอนุภาคฝุ่นขนาดเล็ก PM10
3. ความอ่อนไหวจากผลกระทบต่อแหล่งระบบนิเวศที่อาจทำให้ระบบนิเวศสูญเสียหน้าที่

การประเมินความเข้มข้นของฝุ่นละอองจากการก่อสร้างโครงการ แสดงดังตารางที่ 4-6 การจัดจำแนกกลุ่มอ่อนไหวต่อการได้รับผลกระทบ แสดงดังตารางที่ 4-7 และผลการประเมินความอ่อนไหวรวมของพื้นที่ แสดงดังตารางที่ 4-8

ตารางที่ 4-6 ความเข้มข้นของฝุ่นละอองจากการก่อสร้างโครงการ

ฤดูกาล	ทิศทางลม	ความเข้มข้นของฝุ่นละอองจากการก่อสร้างโครงการ	
ฤดูฝน	- ในช่วงแรกปลายเดือนเมษายนถึงเดือนตุลาคม ลมพัดด้านทิศตะวันตก ผลกระทบจะเกิดทางด้านทิศตะวันออก คือ โรงแรม Phuket Sea Resort	$C_{TSP} (mg/m^3)$	$= \frac{Q (mg/s)}{D (m) \times W (m/s) \times M (m)}$
		C_{TSP}	$= 671.30 / (91.79 \times 1.03 \times 1,600)$
			$= 0.0044$ มิลลิกรัม/ลูกบาศก์เมตร
		รวมกับค่า TSP ที่ตรวจวัด	$= 0.0044 + 0.054$
			$= 0.0584$ มิลลิกรัม/ลูกบาศก์เมตร
		$C_{PM10} (mg/m^3)$	$= \frac{Q (mg/s)}{D (m) \times W (m/s) \times M (m)}$
		C_{PM10}	$= 55.38 / (91.79 \times 1.03 \times 1,600)$
			$= 0.00037$ มิลลิกรัม/ลูกบาศก์เมตร
		รวมกับค่า PM10 ที่ตรวจวัด	$= 0.00037 + 0.028$
			$= 0.02837$ มิลลิกรัม/ลูกบาศก์เมตร
ฤดูร้อน	- ในช่วงเดือนพฤศจิกายนถึงเดือนมกราคม ลมพัดด้านทิศตะวันออกเฉียงเหนือ ผลกระทบจะเกิดทางด้านทิศตะวันตกเฉียงใต้ คือ ที่ดินบุคคลอื่น (ถนนการะจำยอมกว้าง 1.00 และ 12.00 เมตร) ถัดไปเป็นซอยรั้วแฝด มีความกว้าง 4.00 เมตร (รวมเขตทาง) และที่ดินบุคคลอื่น (ถนนการะจำยอมกว้าง 1.00 และ 12.00 เมตร) ถัดไปเป็นซอยรั้วแฝด มีความกว้าง 4.00 เมตร (รวมเขตทาง)	$C_{TSP} (mg/m^3)$	$= \frac{Q (mg/s)}{D (m) \times W (m/s) \times M (m)}$
		C_{TSP}	$= 671.30 / (91.79 \times 1.03 \times 1,600)$
			$= 0.0044$ มิลลิกรัม/ลูกบาศก์เมตร
		รวมกับค่า TSP ที่ตรวจวัด	$= 0.0044 + 0.054$
			$= 0.0584$ มิลลิกรัม/ลูกบาศก์เมตร
		$C_{PM10} (mg/m^3)$	$= \frac{Q (mg/s)}{D (m) \times W (m/s) \times M (m)}$
		C_{PM10}	$= 55.38 / (91.79 \times 1.03 \times 1,600)$
			$= 0.00037$ มิลลิกรัม/ลูกบาศก์เมตร
		รวมกับค่า PM10 ที่ตรวจวัด	$= 0.00037 + 0.028$
			$= 0.02837$ มิลลิกรัม/ลูกบาศก์เมตร
	- ในช่วงเดือนกุมภาพันธ์ และเดือนมีนาคม ลมพัดด้านทิศตะวันออก ผลกระทบจะเกิดทางด้านทิศตะวันตก คือ ที่ดินบุคคลอื่น (ถนนการะจำยอมกว้าง 1.00 และ 12.00 เมตร) ถัดไปเป็นซอยรั้วแฝด มีความกว้าง 4.00 เมตร (รวมเขตทาง))	$C_{TSP} (mg/m^3)$	$= \frac{Q (mg/s)}{D (m) \times W (m/s) \times M (m)}$
		C_{TSP}	$= 671.30 / (95.28 \times 1.03 \times 1,600)$
			$= 0.0043$ มิลลิกรัม/ลูกบาศก์เมตร
		รวมกับค่า TSP ที่ตรวจวัด	$= 0.0043 + 0.054$
			$= 0.0583$ มิลลิกรัม/ลูกบาศก์เมตร
		$C_{PM10} (mg/m^3)$	$= \frac{Q (mg/s)}{D (m) \times W (m/s) \times M (m)}$
		C_{PM10}	$= 55.38 / (95.28 \times 1.03 \times 1,600)$
			$= 0.00035$ มิลลิกรัม/ลูกบาศก์เมตร
		รวมกับค่า PM10 ที่ตรวจวัด	$= 0.00035 + 0.028$
			$= 0.02835$ มิลลิกรัม/ลูกบาศก์เมตร
	- ในช่วงเดือนมีนาคม ลมพัดด้านทิศตะวันออกเฉียงใต้ ผลกระทบจะเกิดทางด้านทิศตะวันตกเฉียงเหนือ คือ ที่ดินบุคคลอื่น (ถนนการะจำยอมกว้าง 1.00 และ 12.00 เมตร) ถัดไปเป็นซอยรั้วแฝด มีความกว้าง 4.00 เมตร (รวมเขตทาง) และที่ดินบุคคลอื่น (พื้นที่โล่งรอการพัฒนา) และที่ดินบุคคลอื่น (มิวเซียมชุกชุม)		

ตารางที่ 4-7 การจัดจำแนกกลุ่มอ่อนไหวต่อการได้รับผลกระทบ

ประเภทผลกระทบ	โครงการ	ความอ่อนไหวของผู้ได้รับผลกระทบ
ผลกระทบจากการตกสะสมฝุ่นทำให้เดือดร้อนรำคาญ	<ul style="list-style-type: none"> - ในรัศมี 100 เมตร มีบ้านอยู่อาศัย จำนวน 23 ครัวเรือน และสถานประกอบการ จำนวน 4 แห่ง ผู้พักอาศัยทั้งหมดประมาณ 415 คน - TSP = 0.0584 มิลลิกรัม/ลูกบาศก์เมตร 	สูง
ต่อสุขภาพ	<ul style="list-style-type: none"> - สถานที่ที่ผู้คนในที่อาศัยอยู่ใกล้สถานที่ก่อสร้าง อาจได้รับสัมผัสฝุ่นละออง (PM10) เป็นเวลา 24 ชั่วโมง/วัน - ผลการประเมินปริมาณ PM10 = 0.02837 มิลลิกรัม/ลูกบาศก์เมตร 	สูง
ต่อระบบนิเวศ	<ul style="list-style-type: none"> - ไม่มีระบบนิเวศที่ถูกกำหนดให้เป็นพื้นที่อนุรักษ์ ในระยะ 350 เมตร 	ต่ำ

ตารางที่ 4-8 การประเมินระดับความอ่อนไหวจากผลกระทบของการสะสมฝุ่น ซึ่งทำให้เกิดความเดือดร้อนรำคาญ

ความอ่อนไหว ของผู้รับฝุ่น	จำนวนผู้รับ ฝุ่น	ระยะห่างระหว่างผู้รับฝุ่นจากแหล่งกำเนิดฝุ่น (เมตร)					
		< 50		< 100		< 350	
		ค่าสำรวจ (จำนวน)	เกณฑ์วินิจฉัย	ค่าสำรวจ (จำนวน)	เกณฑ์วินิจฉัย	ค่าสำรวจ (จำนวน)	เกณฑ์วินิจฉัย
สูง	> 100		สูง	415	ปานกลาง		ต่ำ
	10-100		ปานกลาง		ต่ำ		ต่ำ
	1-10		ต่ำ		ต่ำ		ต่ำ
ปานกลาง	> 1		ต่ำ		ต่ำ		ต่ำ
ต่ำ	> 1		ต่ำ		ต่ำ		ต่ำ

ตารางที่ 4-9 การประเมินระดับความอ่อนไหวจากผลกระทบต่อสุขภาพจากอนุภาคฝุ่น

ความ อ่อนไหว ของผู้รับ ฝุ่น	ความเข้มข้นของ PM ₁₀ ใน บรรยากาศ	จำนวนผู้รับ ผลกระทบ	ระยะห่างระหว่างผู้รับฝุ่นจากแหล่งกำเนิดฝุ่น (เมตร)					
			< 50		< 100		< 350	
			ค่าสำรวจ (จำนวน)	เกณฑ์วินิจฉัย	ค่าสำรวจ (จำนวน)	เกณฑ์วินิจฉัย	ค่าสำรวจ (จำนวน)	เกณฑ์วินิจฉัย
สูง	> 75 ไมโครกรัม/ลบ.ม.	> 100		สูง		สูง		ปานกลาง
		10-100		สูง		ปานกลาง		ต่ำ
		1-10		ปานกลาง		ต่ำ		ต่ำ
	67 - 75 ไมโครกรัม/ลบ.ม.	> 100		สูง		ปานกลาง		ต่ำ
		10-100		ปานกลาง		ต่ำ		ต่ำ
		1-10		ปานกลาง		ต่ำ		ต่ำ
	57 - 67 ไมโครกรัม/ลบ.ม.	> 100		ปานกลาง		ต่ำ		ต่ำ
		10-100		ปานกลาง		ต่ำ		ต่ำ
		1-10		ต่ำ		ต่ำ		ต่ำ
	< 57 ไมโครกรัม/ลบ.ม.	> 100		ต่ำ	415	ต่ำ		ต่ำ
		10-100		ต่ำ		ต่ำ		ต่ำ
		1-10		ต่ำ		ต่ำ		ต่ำ
ปานกลาง	-	> 10		ปานกลาง		ต่ำ		ต่ำ
ปานกลาง	-	1-10		ต่ำ		ต่ำ		ต่ำ
ต่ำ	-	> 1		ต่ำ		ต่ำ		ต่ำ

ตารางที่ 4-10 การประเมินระดับความอ่อนไหวจากผลกระทบต่อแหล่งระบบนิเวศ

ความอ่อนไหวของระบบนิเวศ (Receptor Sensitivity)	ระยะห่างระหว่างผู้รับผู้รบกวนจากแหล่งกำเนิดผู้รบกวน (เมตร)	
	< 50	< 350
สูง	สูง	ปานกลาง
ปานกลาง	ปานกลาง	ต่ำ
ต่ำ	ต่ำ	ต่ำ

2.3) ขั้นตอนที่เกิดจากการร่วมประเมินระหว่าง ขั้นตอนที่ 2.1 และ 2.2 เพื่อเป็นสิ่งที่บ่งบอกถึงความเสี่ยงของผลกระทบจากฝุ่นละออง โดยผลที่ออกมาจะแสดงในรูปของระดับของความเสี่ยง คือ ความเสี่ยง ในระดับสูง ปานกลาง และต่ำ ดังนี้

ตารางที่ 4-11 ความเสี่ยงของผลกระทบจากการเตรียมพื้นที่กรณีผลกระทบจากการตกสะสมฝุ่น

ความอ่อนไหวของพื้นที่	ขนาดของแหล่งกำเนิดฝุ่น		
	มาก	ปานกลาง	น้อย
สูง		ปานกลาง	
ปานกลาง			
ต่ำ			

ตารางที่ 4-12 ความเสี่ยงของผลกระทบจากการก่อสร้างกรณีผลกระทบจากการตกสะสมฝุ่น

ความอ่อนไหวของพื้นที่	ขนาดของแหล่งกำเนิดฝุ่น		
	มาก	ปานกลาง	น้อย
สูง	สูง		
ปานกลาง			
ต่ำ			

ตารางที่ 4-13 ความเสี่ยงของผลกระทบจากการขนส่งวัสดุก่อสร้างกรณีผลกระทบจากการตกสะสมฝุ่น

ความอ่อนไหวของพื้นที่	ขนาดของแหล่งกำเนิดฝุ่น		
	มาก	ปานกลาง	น้อย
สูง		ปานกลาง	
ปานกลาง			
ต่ำ			

ตารางที่ 4-14 ความเสี่ยงของผลกระทบจากการเตรียมพื้นที่กรณีผลกระทบต่อสุขภาพ

ความอ่อนไหวของพื้นที่	ขนาดของแหล่งกำเนิดฝุ่น		
	มาก	ปานกลาง	น้อย
สูง		ปานกลาง	
ปานกลาง			
ต่ำ			

ตารางที่ 4-15 ความเสี่ยงของผลกระทบจากการก่อสร้างกรณีผลกระทบต่อสุขภาพ

ความอ่อนไหวของพื้นที่	ขนาดของแหล่งกำเนิดฝุ่น		
	มาก	ปานกลาง	น้อย
สูง	สูง		
ปานกลาง			
ต่ำ			

ตารางที่ 4-16 ความเสี่ยงของผลกระทบจากการขนส่งวัสดุก่อสร้างกรณีผลกระทบต่อสุขภาพ

ความอ่อนไหวของพื้นที่	ขนาดของแหล่งกำเนิดฝุ่น		
	มาก	ปานกลาง	น้อย
สูง		ปานกลาง	
ปานกลาง			
ต่ำ			

ตารางที่ 4-17 ความเสี่ยงของผลกระทบจากการเตรียมพื้นที่กรณีผลกระทบต่อระบบนิเวศ

ความอ่อนไหวของพื้นที่	ขนาดของแหล่งกำเนิดฝุ่น		
	มาก	ปานกลาง	น้อย
สูง			
ปานกลาง			
ต่ำ		ต่ำ	

ตารางที่ 4-18 ความเสี่ยงของผลกระทบจากการก่อสร้างกรณีผลกระทบต่อระบบนิเวศ

ความอ่อนไหวของพื้นที่	ขนาดของแหล่งกำเนิดฝุ่น		
	มาก	ปานกลาง	น้อย
สูง			
ปานกลาง			
ต่ำ	ต่ำ		

ตารางที่ 4-19 ความเสี่ยงของผลกระทบจากการขนส่งวัสดุก่อสร้างกรณีผลกระทบต่อระบบนิเวศ

ความอ่อนไหวของพื้นที่	ขนาดของแหล่งกำเนิดฝุ่น		
	มาก	ปานกลาง	น้อย
สูง			
ปานกลาง			
ต่ำ		ต่ำ	

สรุประดับความเสี่ยงของฝุ่นละอองต่อการอ่อนไหวของพื้นที่โดยรอบ ที่จะนำไปสู่การเลือกมาตรการป้องกันเพื่อลดผลกระทบฝุ่นจากการก่อสร้างอาคาร แสดงดังตารางที่ 4-20

ตารางที่ 4-20 สรุประดับความเสี่ยงของฝุ่นละอองต่อการอ่อนไหวของพื้นที่โดยรอบ

ผลกระทบ	ความอ่อนไหวของพื้นที่โดยรอบ		
	การเตรียมพื้นที่	การก่อสร้าง	การขนส่งวัสดุก่อสร้าง
การตกสะสมฝุ่น	ปานกลาง	สูง	ปานกลาง
สุขภาพ	ปานกลาง	สูง	ปานกลาง
ระบบนิเวศ	ต่ำ	ต่ำ	ต่ำ

จากการประเมินผลกระทบฝุ่นละอองจากการก่อสร้างของโครงการตามแนวทางการประเมินความเสี่ยงและการกำหนดมาตรการเพื่อลดผลกระทบของฝุ่นละอองที่เกิดจากการก่อสร้างอาคาร (กุมภาพันธ์ 2560) พบว่าระดับความเสี่ยงของฝุ่นละอองต่อการอ่อนไหวของพื้นที่โดยรอบ คือ ผลกระทบการตกสะสมฝุ่นและสุขภาพจากการเตรียมพื้นที่ และการขนส่งวัสดุก่อสร้าง อยู่ในระดับปานกลาง สำหรับการก่อสร้างอยู่ในระดับสูง และผลกระทบต่อระบบนิเวศจากการปรับเตรียมพื้นที่ การก่อสร้างและการขนส่งวัสดุก่อสร้างอยู่ในระดับต่ำ

4.1.1.5 เสียงและความสั่นสะเทือน

1) เสียง

แหล่งกำเนิดของเสียงในระหว่างก่อสร้าง ได้แก่ เสียงจากการทำฐานราก เครื่องจักรที่ใช้ในการปรับพื้นที่ เสียงรถบรรทุก รถยกของหนัก และรถแทรกเตอร์ เป็นต้น ซึ่งเป็นแหล่งกำเนิดแบบอยู่กับที่และเคลื่อนที่ ตามลำดับ แต่การดำเนินการก่อสร้างไม่ได้ทำงานพร้อมกันหมดทั้งพื้นที่ และเครื่องจักรอุปกรณ์ไม่ได้ทำงานพร้อมกันทุกเครื่อง กิจกรรมการก่อสร้างต่างๆ ดังกล่าวเป็นกิจกรรมที่เกิดขึ้นเป็นช่วงๆ ไม่ต่อเนื่อง รวมทั้งใช้ระยะเวลาก่อสร้างช่วงสั้นๆ

การก่อสร้างอาคารที่อยู่ใกล้พื้นที่โครงการมากที่สุด คือ อาคาร ค.ส.ล. 2 ชั้น กำลังก่อสร้างทางด้านทิศใต้ โดยมีระยะห่างจากแนวอาคารของโครงการ ประมาณ 5.97 เมตร, โรงแรม Phuket Sea Resort สูงชั้นเดียว ทางด้านทิศตะวันออก โดยมีระยะห่างจากแนวอาคารของโครงการ ประมาณ 6.14 เมตร, สำหรับทางด้านทิศเหนือ ติดกับที่ดินบุคคลอื่น (ต้นไม้และวัชพืชปกคลุม) และทางด้านทิศตะวันตก ติดกับที่ดินบุคคลอื่น (ถนนการจราจรกว้าง 1.00 และ 12.00 เมตร) ถัดไปเป็นซอยรั้วแผ่มีความกว้าง 4.00 เมตร (รวมเขตทาง) ซึ่งไม่มีผู้อยู่อาศัย จึงไม่ส่งผลกระทบในด้านนี้

1. การคำนวณหาระดับเสียงต่อพื้นที่ข้างเคียง

การคำนวณระดับเสียงจากการก่อสร้างจะใช้ค่าระดับเสียงจากตารางที่ 4-21

ตารางที่ 4-21 ระดับเสียงจากกิจกรรมการก่อสร้าง

กิจกรรม	ระดับเสียง (Leq) dB (A)
1. งานฐานราก	70
2. งานขึ้นโครงสร้าง	80
3. การเก็บงานและงานตกแต่ง	84

หมายเหตุ : ระดับเสียงที่ระยะห่างจากจุดกำเนิดเสียง 10.0 เมตร

ที่มา : Department for Environment Food and Rural Affairs; Gov.uk, Update of Noise Database for Prediction of Noise on Construction and Open Sites, 2005

การคำนวณระดับความดังของเสียงที่เกิดขึ้นจากกิจกรรมการก่อสร้าง สามารถคำนวณได้จากสมการ ดังต่อไปนี้

(1) การคำนวณระดับความดังของเสียงที่เกิดขึ้น

$$L_2 - L_1 = -20 \log (S_2/S_1) - \Delta L_L$$

เมื่อ	ΔL_L	=	αS_2
โดยที่	α	=	ค่าสัมประสิทธิ์การดูดกลืน, ใช้ American National Standard Institute. ANSI.S126-1978. "Absorption of Sound by atmosphere" for 28 °C relative humidity of 70% and a frequency of 500 Hz. (0.26 dB/100m)
	L_2	=	ระดับเสียงที่ต้องการทราบ
	L_1	=	ระดับเสียงที่แหล่งกำเนิดเสียง (ที่ระยะอ้างอิง 10.0 เมตร)
	S_1	=	ระยะอ้างอิงของแหล่งกำเนิดเสียง (10.0 เมตร)
	S_2	=	ระยะห่างจากแหล่งกำเนิดเสียง (5.97 เมตร และ 6.14 เมตร)
	L_2	=	$L_1 - 20 \log (S_2/S_1) - \alpha S_2$

(2) การคำนวณระดับเสียงที่ลดลงจากกำแพงกันเสียง

หาค่าระดับเสียงที่ลดลงจากกำแพงกันเสียง ด้วยค่า Fresnel Number หรือค่า "N" ดังนี้ (Foreman, 1990) ใช้ค่า $N > 0$

- สมการ	N	=	$\frac{2\delta}{\lambda}$
เมื่อ	δ	=	ผลต่างของระยะทางจากแหล่งกำเนิดเสียงถึงจุดรับเสียง อันเนื่องมาจากความสูงและความหนาของกำแพง
	λ	=	ความยาวคลื่นของคลื่นเสียง (เมตร)

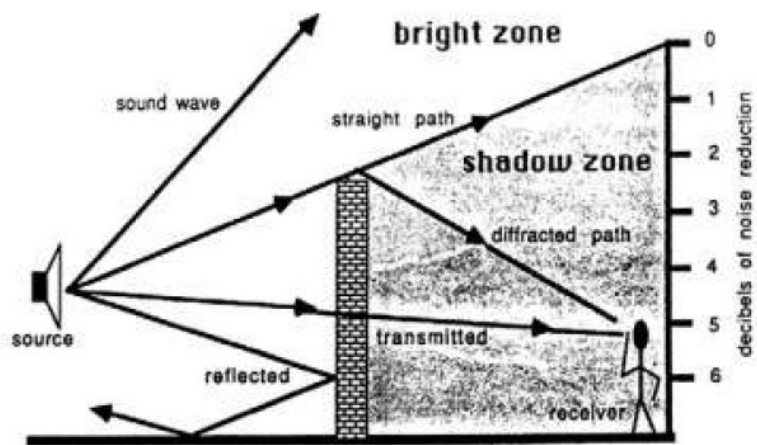

รูปที่ 4-2 ลักษณะของเสียงจากแหล่งกำเนิด

หาเสียงเมื่อผ่านกำแพงกันเสียง และเสียงที่อ้อมผ่านกำแพงกันเสียง ดังนี้ (Foreman, 1990)

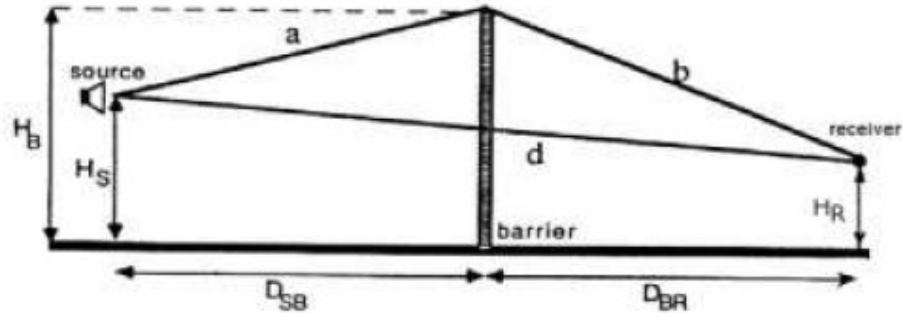

รูปที่ 4-3 ลักษณะของเสียงที่อ้อมกำแพงกันเสียง

- สมการ $\delta = a + b - d$
- หาค่าระดับเสียงลดลงเนื่องจากกำแพงกันเสียง ดังนี้ (Maekawa formulas)

$$\Delta L = 10 \log (3+20N)$$

(3) การรวมระดับความเข้มเสียง

การรวมระดับความเข้มเสียง จะต้องนำผลต่างของแหล่งกำเนิดเสียงทั้งสอง ($\Delta L = L_2 - L_1$) เทียบกับแกน x ของกราฟ เพื่อลากเส้นหาจุดตัดที่แกน y ซึ่งจะได้ค่าที่นำมาปรับแก้ (L_+) โดยนำค่าไปรวมกับความเข้มเสียงของแหล่งกำเนิดเสียงที่มีค่าสูง ($L_+ + L_2$) จะได้ค่าเสียงจากแหล่งกำเนิด 2 แห่งรวมกัน (L_t)

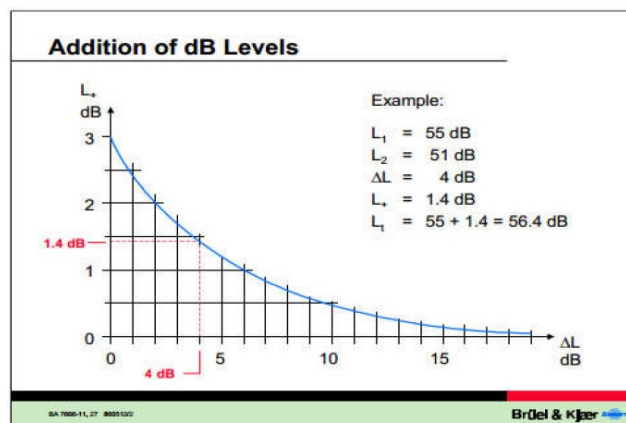

รูปที่ 4-4 กราฟแสดงค่าการรวมเสียง

(4) การคำนวณค่าระดับเสียงรบกวน

ตามประกาศคณะกรรมการสิ่งแวดล้อมแห่งชาติ ฉบับที่ 29 (พ.ศ. 2550) เรื่อง ค่าระดับเสียงรบกวน กำหนดให้ค่าระดับเสียงรบกวน ไม่เกิน 10 dB(A) ของระดับเสียงพื้นฐาน ดังนี้

$$\text{ระดับเสียงขณะมีการรบกวน (L}_{eq}\text{)} - \text{ระดับเสียงพื้นฐาน (L}_{g0}\text{)} = \text{ระดับการรบกวน}$$

รายละเอียดแผนงานก่อสร้างอาคารของโครงการ แสดงดังตารางที่ 4-22 โดยโครงการจะดำเนินการงานปรับพื้นที่และฐานราก ใช้ระยะเวลาประมาณ 3 เดือน ซึ่งในการดำเนินการช่วงฐานรากนั้นจะทำการวางฐานรากที่ละอาคาร ไม่ได้ก่อสร้างพร้อมกันแต่อย่างใด งานโครงสร้างและสถาปัตยกรรม ใช้ระยะเวลาประมาณ 9 เดือน งานระบบสาธารณูปโภค ใช้ระยะเวลาประมาณ 6 เดือน งานตกแต่งภายในและภายนอก ใช้ระยะเวลาประมาณ 4 เดือน และงานเก็บทำความสะอาด ใช้ระยะเวลาประมาณ 3 เดือน ซึ่งโครงการจะไม่ทำกิจกรรมต่างๆ ที่ก่อให้เกิดเสียงดังและความสั่นสะเทือนพร้อมกันในเวลาเดียว โดยโครงการได้ประเมินผลกระทบด้านเสียงที่เกิดขึ้นจากการก่อสร้างโครงการมีดังนี้

ตารางที่ 4-22 แผนงานก่อสร้างของโครงการ

ลำดับ	รายละเอียด	เดือน																	
		1	2	3	4	5	6	7	8	9	10	11	12	13	14	15	16	17	18
1	งานปรับพื้นที่และฐานราก																		
2	งาน โครงสร้าง และสถาปัตยกรรม																		
3	งานระบบสาธารณูปโภค																		
4	งานตกแต่งภายในและภายนอก																		
5	งานเก็บทำความสะอาด																		

บริษัท ภูเก็ตไนน์ เรียลเอตเตท ดีเวลลอปเม้นต์ จำกัด

2. การประเมินเสียงที่เกิดขึ้นจากการก่อสร้างอาคาร

โครงการมีการก่อสร้างอาคาร คสล. สูง 4 ชั้น จำนวน 2 อาคาร, อาคาร คสล. สูง 4 ชั้น มีชั้นใต้ดิน 1 ชั้น จำนวน 2 อาคาร และอาคารจอดรถและสระว่ายน้ำ เป็นอาคาร คสล. สูง 1 ชั้น มีชั้นใต้ดิน 1 ชั้น จะใช้ระยะเวลาการก่อสร้างโครงการประมาณ 18 เดือน โดยแบ่งการประเมินระดับเสียงจากการก่อสร้างอาคาร เป็น 2 กรณี มีรายละเอียดดังนี้

(1) กรณีไม่มีกำแพงกันเสียง

การประเมินระดับเสียงจากการก่อสร้างโครงการ พบว่า เสียงที่เกิดขึ้นจะส่งผลกระทบต่อโรงแรม Phuket Sea Resort สูงชั้นเดียว ทางด้านทิศตะวันออก, อาคาร ค.ส.ล. 2 ชั้น (กำลังก่อสร้าง) ทางด้านทิศใต้ของพื้นที่โครงการ มีค่าระดับเสียงในช่วง 73.97-89.68 dB(A) (รายละเอียดแสดงดังตารางที่ 4-23) เมื่อนำไปเปรียบเทียบกับมาตรฐานระดับเสียงทั่วไป ตามประกาศคณะกรรมการ

สิ่งแวดล้อมแห่งชาติ ฉบับที่ 15 (พ.ศ. 2540) เรื่อง กำหนดมาตรฐานระดับเสียงโดยทั่วไป ลงวันที่ 12 มีนาคม พ.ศ. 2540 ในราชกิจจานุเบกษา เล่ม 114 ตอนที่ 27 ง ลงวันที่ 3 เมษายน พ.ศ. 2540 กำหนดให้หิคาระดับเสียงเฉลี่ย (Leq) 24 ชั่วโมง 70 dB(A) นั้น พบว่า เสียงที่เกิดจากการก่อสร้างอยู่ในระดับที่เกินมาตรฐานระดับเสียงเฉลี่ย (Leq) 24 ชั่วโมง

ตารางที่ 4-23 ระดับเสียงจากกิจกรรมการก่อสร้างที่ตำแหน่งรับเสียงใด ๆ

ตำแหน่งที่ได้รับผลกระทบ	ระยะทางจากแหล่งกำเนิดเสียง (เมตร)	ระดับเสียง (dB(A))		
		งานฐานราก	งานขึ้นโครงสร้าง	งานตกแต่งและเก็บงาน
ทิศตะวันออก : โรงแรม Phuket Sea Resort สูง ชั้นเดียว	6.14	73.97	83.9	87.90
ทิศใต้ : อาคาร ค.ส.ล. 2 ชั้น (กำลังก่อสร้าง)	5.97	74.20	84.20	88.23

หมายเหตุ : เปรียบเทียบค่ามาตรฐานระดับเสียง 70 dB(A) ตามประกาศคณะกรรมการสิ่งแวดล้อมแห่งชาติ ฉบับที่ 15 (พ.ศ. 2540) เรื่อง กำหนดมาตรฐานระดับเสียงโดยทั่วไป ลงวันที่ 12 มีนาคม พ.ศ. 2540 ในราชกิจจานุเบกษา เล่ม 114 ตอนที่ 27 ง ลงวันที่ 3 เมษายน 2540

(2) กรณีมีกำแพงกันเสียง

โครงการมีมาตรการในการลดผลกระทบทางเสียงที่เกิดขึ้น โดยจัดให้มีวัสดุกันเสียง ซึ่งสามารถลดเสียงจากการก่อสร้างได้อย่างมีประสิทธิภาพ เพื่อไม่ให้เกินค่ามาตรฐานระดับเสียงเฉลี่ย 24 ชั่วโมง (ไม่เกิน 70 dB(A) ซึ่งเป็นระดับเสียงที่ชุมชนยอมรับได้) ทั้งนี้ แบ่งกิจกรรมที่ก่อให้เกิดเสียงจากการก่อสร้างโครงการ เป็น 3 ช่วง มีรายละเอียดดังนี้

1) ช่วงฐานรากอาคาร

เสียงที่เกิดขึ้นช่วงงานฐานรากแบบเสาเข็มกด จะส่งผลกระทบต่อโรงแรม Phuket Sea Resort สูงชั้นเดียว ทางด้านทิศตะวันออก และอาคาร ค.ส.ล. 2 ชั้น (กำลังก่อสร้าง) ทางด้านทิศใต้ของพื้นที่โครงการ มีค่าระดับเสียง 73.97-74.20 dB(A) โครงการจะจัดให้มีรั้วทึบเมทัลชีท ที่มีตัวดูดซับชนิดโพลีเอสเตอร์หนา 125 มิลลิเมตร¹ (หรือเทียบเท่า) โดยรอบเขตที่ดินโครงการทางด้านทิศตะวันออก และทิศใต้ ความสูงประมาณ 5 เมตร สามารถลดระดับเสียงลงได้ 47 dB(A) และเมื่อนำไปรวมกับเสียงที่เกิดขึ้นจริงในปัจจุบัน จะได้ค่าเพิ่มขึ้นในอนาคตในช่วงก่อสร้างโครงการ โดยเสียงที่ตรวจวัดบริเวณพื้นที่โครงการ ในวันที่ 6-9 กรกฎาคม 2566 มีค่าเสียงเฉลี่ย 24 ชั่วโมง (L_{eq} 24 hr.) 55.2 dB(A) ดังนั้น เสียงจากการก่อสร้างสูงสุด เท่ากับ 56.2 dB(A) ซึ่งไม่เกินค่ามาตรฐานระดับเสียงเฉลี่ย 24 ชั่วโมง ไม่เกิน 70 dB(A) อยู่ในระดับเสียงที่ชุมชนยอมรับได้ สำหรับค่าระดับเสียงรบกวน

¹ รั้วทึบเป็นเมทัลชีท ที่มีตัวดูดซับชนิดโพลีเอสเตอร์หนา 125 มิลลิเมตร สามารถลดเสียงได้ 47 dB(A) (ที่มา : Guidelines on Design of Noise Barriers. Environmental Protection Department Highways Department Government of the Hong Kong SAR., 2003)

สูงสุด เท่ากับ -0.3 dB(A) มีค่าไม่เกินระดับเสียงรบกวน 10 dB(A) ของระดับเสียงพื้นฐานตามประกาศ
คณะกรรมการสิ่งแวดล้อมแห่งชาติ ฉบับที่ 29 (พ.ศ.2550)

2) ช่วงโครงสร้างอาคาร

เสียงที่เกิดขึ้นช่วงงานโครงสร้าง จะส่งผลกระทบต่อโรงแรม Phuket Sea Resort สูงชั้น
เดียว ทางด้านทิศตะวันออก และอาคาร ค.ส.ล. 2 ชั้น (กำลังก่อสร้าง) ทางด้านทิศใต้ของพื้นที่
โครงการ มีค่าระดับเสียงสูงสุด $83.9-84.2 \text{ dB(A)}$ โครงการจะจัดให้มีกำแพงกันเสียงชั่วคราวเป็นรั้วทึบ
เมทัลชีท ที่มีตัวดูดซับชนิดโพลีเอสเตอร์ หนา 125 มิลลิเมตร (หรือเทียบเท่า) โดยปิดตลอดแนวแต่
ละชั้น ความสูง 5.00 เมตร ทางด้านทิศตะวันออกและด้านทิศใต้ สามารถลดระดับเสียงลงได้
 47 dB(A) เมื่อนำไปรวมกับเสียงที่เกิดขึ้นจริงในปัจจุบัน จะได้ค่าเพิ่มขึ้นในอนาคตในช่วงก่อสร้าง
โครงการ โดยเสียงที่ตรวจวัดบริเวณพื้นที่โครงการ ในวันที่ 6-9 กรกฎาคม 2566 มีค่าเสียงเฉลี่ย 24
ชั่วโมง ($L_{eq} 24 \text{ hr.}$) 55.2 dB(A) ซึ่งทำให้ระดับเสียงต่อหน่วยรับเสียงต่อพื้นที่ข้างเคียงโครงการ มีค่า
ระดับเสียงจากการก่อสร้างสูงสุดเท่ากับ $60.50-60.7 \text{ dB(A)}$ ซึ่งไม่เกินค่ามาตรฐานระดับเสียงเฉลี่ย 24
ชั่วโมง ไม่เกิน 70 dB(A) อยู่ในระดับเสียงที่ชุมชนยอมรับได้ สำหรับค่าระดับเสียงรบกวนสูงสุด
เท่ากับ $9.5 \text{ ถึง } 9.7 \text{ dB(A)}$ มีไม่ค่าเกินระดับเสียงรบกวน 10 dB(A) ของระดับเสียงพื้นฐานตาม
ประกาศคณะกรรมการสิ่งแวดล้อมแห่งชาติ ฉบับที่ 29 (พ.ศ.2550)

3) ช่วงงานตกแต่งภายในอาคาร

เสียงที่เกิดขึ้นช่วงงานตกแต่ง จะส่งผลกระทบต่อโรงแรม Phuket Sea Resort สูงชั้น
เดียว ทางด้านทิศตะวันออก และอาคาร ค.ส.ล. 2 ชั้น (กำลังก่อสร้าง) ทางด้านทิศใต้ของพื้นที่
โครงการ มีค่าระดับเสียงสูงสุด $87.90-88.23 \text{ dB(A)}$ ช่วงงานตกแต่งเป็นกิจกรรมที่เกิดขึ้นหลังจากที่
งานโครงสร้างและตัวอาคารเสร็จเรียบร้อยแล้ว กิจกรรมดังกล่าวจึงอยู่ภายในอาคาร โดยอาคารของ
โครงการผนังเป็นคอนกรีต หนา 4 นิ้ว ซึ่งถือว่าเป็น Noise Barriers ชนิดหนึ่งที่มีประสิทธิภาพในการ
ลดระดับเสียงที่ทะลุผ่านของวัสดุได้ประมาณ 40 dB(A) (ที่มา : Guidelines on Design of Noise
Barriers. Environmental Protection Department Highways Department Government of the
Hong Kong SAR., 2003) และเมื่อนำไปรวมกับเสียงที่เกิดขึ้นจริงในปัจจุบัน จะได้ค่าเพิ่มขึ้นใน
อนาคตในช่วงก่อสร้างโครงการ โดยเสียงที่ตรวจวัดบริเวณพื้นที่โครงการ ในวันที่ 6-9 กรกฎาคม
2566 มีค่าเสียงเฉลี่ย 24 ชั่วโมง ($L_{eq} 24 \text{ hr.}$) 55.2 dB(A) ซึ่งทำให้ระดับเสียงต่อพื้นที่ข้างเคียง
โครงการ มีค่าระดับเสียงจากการก่อสร้างสูงสุด เท่ากับ 56.1 dB(A) ซึ่งไม่เกินค่ามาตรฐานระดับเสียง
เฉลี่ย 24 ชั่วโมง ไม่เกิน 70 dB(A) อยู่ในระดับเสียงที่ชุมชนยอมรับได้ สำหรับค่าระดับเสียงรบกวน
สูงสุด เท่ากับ 6.4 dB(A) มีไม่ค่าเกินระดับเสียงรบกวน 10 dB(A) ของระดับเสียงพื้นฐานตาม
ประกาศคณะกรรมการสิ่งแวดล้อมแห่งชาติ ฉบับที่ 29 (พ.ศ.2550)

ระดับเสียงรวมต่อพื้นที่ข้างเคียง ช่วงทำฐานราก ขึ้นโครงสร้างอาคาร และงานตกแต่ง เมื่อ
ติดตั้งกำแพงกันเสียงชั่วคราว แสดงดังตารางที่ 4-24 ผังระยะก่อสร้างแสดงแนวกำแพงกันเสียงช่วง
ฐานราก แสดงดังรูปที่ 4-5 รูปตัดแสดงผนังกันเสียง แสดงดังรูปที่ 4-6 ตารางแสดงการคำนวณระดับ

เสียงที่เกิดขึ้นจากกิจกรรมงานก่อสร้างโครงการ เมื่อผ่านกำแพงกันเสียง และเสียงรบกวน ช่วงทำฐานราก งานขึ้นโครงสร้าง และงานตกแต่ง แสดงในภาคผนวก ง-9

นอกจากนี้ กิจกรรมดังกล่าวจะเกิดขึ้นเป็นช่วงๆ ไม่ต่อเนื่อง และการก่อสร้างไม่ได้ใช้เครื่องจักรขนาดใหญ่ในการก่อสร้าง รวมทั้งใช้ระยะเวลาก่อสร้างเป็นช่วงเวลาสั้นๆ ดังนั้น ผลกระทบด้านเสียงในระยะก่อสร้างจึงอยู่ในระดับปานกลาง

ตำแหน่งที่ได้รับผลกระทบ	ระยะห่างจากแหล่งกำเนิดเสียง (เมตร)	ระดับเสียงที่พื้นที่ข้างเคียงจะได้รับช่วงก่อสร้างโครงการ (dB (A))								
		งานทำฐานราก			งานขึ้นโครงสร้าง			งานตกแต่ง		
		ระดับเสียงเมื่อมีกำแพงกันเสียง	ระดับเสียงเมื่อรวมกับเสียงภายนอก	ค่าระดับเสียงรบกวน	ระดับเสียงเมื่อมีกำแพงกันเสียง	ระดับเสียงเมื่อรวมกับเสียงภายนอก	ค่าระดับเสียงรบกวน	ระดับเสียงเมื่อมีกำแพงกันเสียง	ระดับเสียงเมื่อรวมกับเสียงภายนอก	ค่าระดับเสียงรบกวน
ระยะอ้างอิงที่ 10 เมตร	ก่อสร้าง	70			80			84		
ทิศตะวันออก : โรงแรม Phuket Sea Resort สูงชั้นเดียว	6.14	49.2	56.2	-0.3	58.9	60.5	9.5	48.6	56.1	-6.4
ทิศใต้ : อาคาร ค.ส.ล. 2 ชั้น (กำลังก่อสร้าง)	5.97	49.37	56.2	-0.3	59.3	60.7	9.7	48.9	56.1	-6.4
ระดับเสียงพื้นฐานบริเวณโครงการ (L90)		55.2 dB(A)								
ระดับเสียงเฉลี่ยบริเวณโครงการ (Leq24 hr.)		49.5 dB(A)								
ค่ามาตรฐานระดับเสียงเฉลี่ย 24 ชั่วโมง		ไม่เกิน 70 dB(A)								
ค่าระดับเสียงรบกวน		ไม่เกิน 10 dB(A) ของระดับเสียงพื้นฐาน								



ทิศตะวันออก

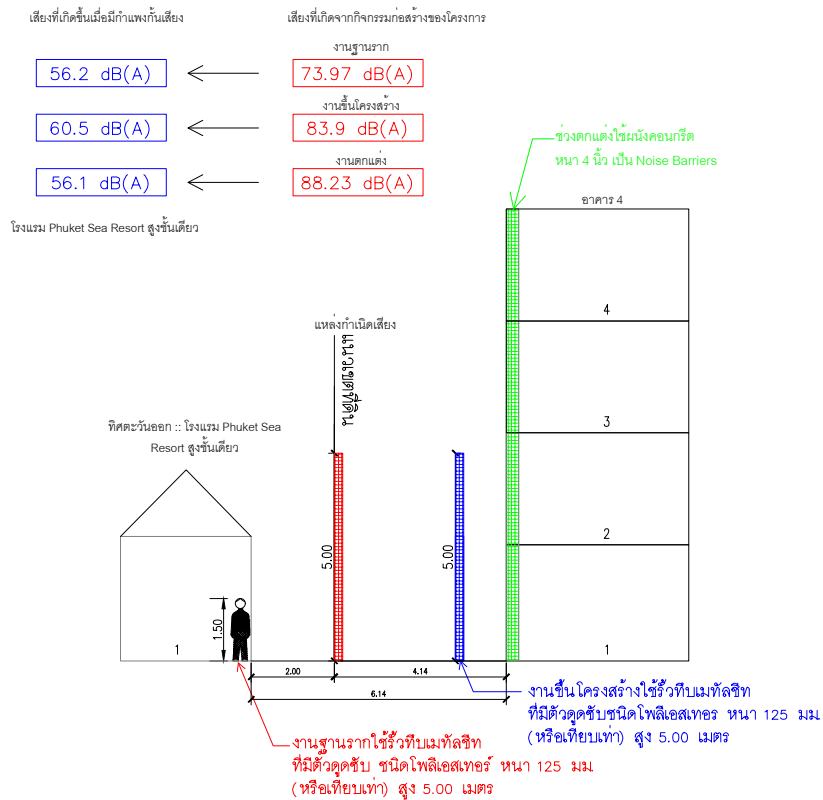

ทิศใต้

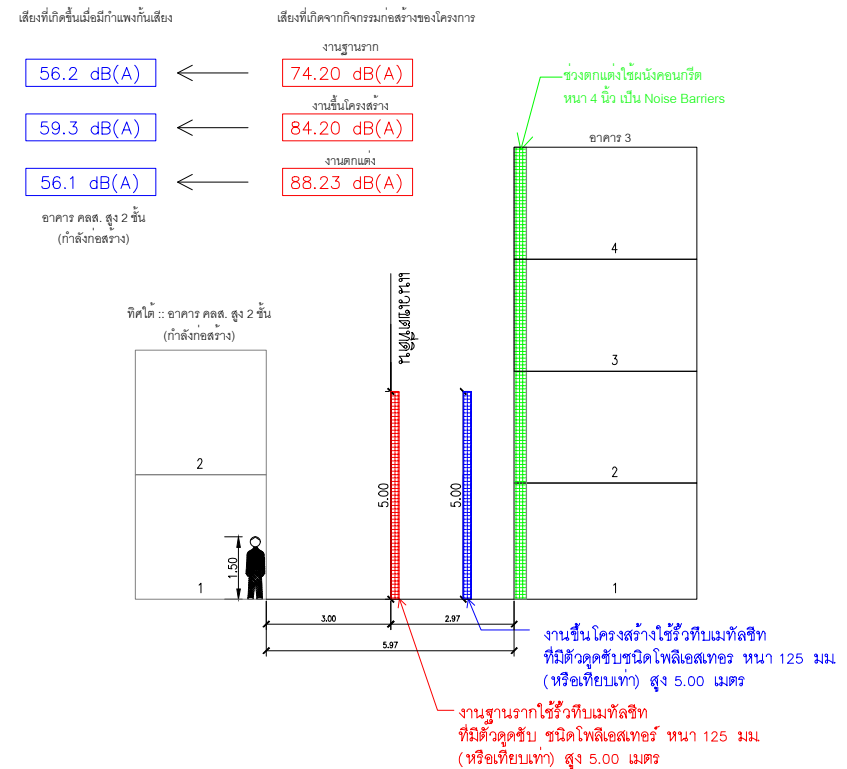

2) ความสั่นสะเทือน

จากรายละเอียดแผนงานก่อสร้างอาคารของโครงการ โดยโครงการจะดำเนินการงานปรับพื้นที่และฐานราก ใช้ระยะเวลาประมาณ 3 เดือน ซึ่งในการดำเนินการช่วงฐานรากนั้นจะทำการวางฐานรากที่อาคาร ไม่ได้ก่อสร้างพร้อมกันแต่อย่างใด โดยโครงการได้ประเมินผลกระทบด้านความสั่นสะเทือนที่เกิดขึ้นจากการก่อสร้างโครงการ ดังนี้

แรงสั่นสะเทือนจากกิจกรรมการก่อสร้างต่างๆ ในช่วงก่อสร้างของโครงการ คือ การทำฐานราก ทั้งนี้การทำฐานรากของโครงการอาจก่อให้เกิดผลกระทบต่อพื้นที่ข้างเคียง เพื่อเป็นการลดผลกระทบที่อาจจะเกิดขึ้น วิธีการติดตั้งเสาเข็มของโครงการใช้ระบบ Jack-in Pile เป็นการกดเข็มโดยใช้เครื่องกดเข็ม Hydraulic Static Pile Driver ซึ่งเครื่องจักรดังกล่าว สามารถกดเข็มจนได้ค่าการรับแรงตามที่กำหนดและไม่มีเรื่องรบกวนและไม่เกิดแรงสั่นสะเทือนในขณะทำงาน โดยใช้ข้อมูลอ้างอิงจาก : Proceedings of the International Deep Foundations Congress. Orlando, USA. ASCE Special Publication 116 pp 363-371

ระบบ Jack In Pile (เป็นระบบที่เป็นมิตรต่อสิ่งแวดล้อม, สะอาด, ปราศจากมลภาวะและไร้แรงสั่นสะเทือน) เทคโนโลยีการติดตั้งเสาเข็มแบบไฮดรอลิก โดยใช้เครื่อง Jack in Pile ซึ่งสามารถกดเสาเข็มลงได้อย่างแม่นยำ สำหรับการกดเสาโดยไม่ส่งผลกระทบใดๆ เหมาะสำหรับการติดตั้งใกล้โครงสร้างที่มีอยู่ นอกจากนี้ยังไม่มี ความจำเป็นสำหรับการทดสอบโหลดหลังการติดตั้ง เนื่องจากความสามารถในการตรวจได้โดยตรงระหว่างกระบวนการติดตั้งโดยใช้มาตรวัดกำลังไฮดรอลิกและน้ำหนักที่กดเสาเข็มในตัว สามารถใช้กับเสาเข็ม PC Square และ PC Spun

การก่อสร้างอาคารที่อยู่ใกล้พื้นที่โครงการมากที่สุด คือ อาคาร ค.ส.ล. 2 ชั้น กำลังก่อสร้างทางด้านทิศใต้ มีระยะห่างจากแนวเสาเข็มของโครงการ ประมาณ 5.97 เมตร และโรงแรม Phuket Sea Resort สูงชั้นเดียว ทางด้านทิศตะวันออกมีระยะห่างจากแนวเสาเข็มของโครงการ ประมาณ 6.14 เมตร ดังรูปที่ 4-7 ซึ่งเป็นระยะที่โครงการใช้ประเมินผลกระทบจากเสียงและความสั่นสะเทือน



รูปที่ 4-7 ผังแสดงระยะห่างของเสาเข็มโครงการกับพื้นที่ใกล้เคียง

โครงการได้ประเมินระดับความสั่นสะเทือนพื้นที่ข้างเคียงที่ใกล้ที่สุด ได้แก่ โรงแรม Phuket Sea Resort สูงชั้นเดียว ทางด้านทิศตะวันออก โดยมีระยะห่างจากแนวอาคารของโครงการ ประมาณ 6.14 เมตร และอาคาร ค.ส.ล. 2 ชั้น (กำลังก่อสร้าง) ทางด้านทิศใต้ของพื้นที่โครงการ โดยมีระยะห่างจากแนวอาคารของโครงการ ประมาณ 5.97 เมตร จะใช้ความเร็วอนุภาคสูงสุดประมาณ 1.10 มิลลิเมตร/วินาที และ 1.30 มิลลิเมตร/วินาที ตามลำดับ ซึ่งระดับความสั่นสะเทือนที่เกิดขึ้นมีค่าน้อยกว่าเกณฑ์ Eurocode 3 คือ 4 มิลลิเมตร/วินาที เกณฑ์มาตรฐานตาม Eurocode 3 และเป็นไปตามประกาศคณะกรรมการสิ่งแวดล้อมแห่งชาติ ฉบับที่ 37 (พ.ศ.2553) เรื่องกำหนดมาตรฐานความสั่นสะเทือนเพื่อป้องกันผลกระทบต่ออาคาร พบว่า อาคารโครงการเข้าข่ายเป็นอาคารประเภทที่ 2² ตามประกาศคณะกรรมการสิ่งแวดล้อมแห่งชาติ ฉบับที่ 37 (พ.ศ. 2553) เรื่อง กำหนดมาตรฐานความสั่นสะเทือนเพื่อป้องกันผลกระทบต่ออาคาร ซึ่งต้องควบคุมระดับความสั่นสะเทือนที่เกิดจากการ

² อาคารประเภทที่ 2 หมายความว่า

- (1) อาคารอยู่อาศัย อาคารอยู่อาศัยรวม ห้องแถว ตึกแถว บ้านแถว บ้านแฝด ตามกฎหมายว่าด้วยการควบคุมอาคาร
- (2) อาคารชุดตามกฎหมายว่าด้วยอาคารชุด
- (3) หอพักตามกฎหมายว่าด้วยหอพัก
- (4) อาคารที่ใช้เป็นสถานพยาบาลตามกฎหมายว่าด้วยสถานพยาบาล และอาคารที่ใช้เป็นโรงพยาบาลของทางราชการ
- (5) อาคารที่ใช้เป็นสถานที่ศึกษาตามกฎหมายว่าด้วยโรงเรียนเอกชน อาคารที่ใช้เป็นโรงเรียนของทางราชการ อาคารที่ใช้เป็นสถานที่ศึกษาของสถาบันอุดมศึกษาของเอกชนตามกฎหมายว่าด้วยสถาบันอุดมศึกษาเอกชน และอาคารที่ใช้เป็นสถานที่ศึกษาของสถาบันอุดมศึกษาของทางราชการ หน้า 50 เล่ม 127 ตอนพิเศษ 69 ง ราชกิจจานุเบกษา 2 มิถุนายน 2553
- (6) อาคารที่ใช้ประโยชน์เพื่อกิจกรรมทางศาสนา
- (7) อาคารอื่นใดที่มีลักษณะของการใช้ประโยชน์ในอาคารเช่นเดียวกันกับอาคารตาม (1) (2) (3) (4) (5) และ (6)

ดำเนินโครงการได้ตามมาตรฐานกำหนด กำหนดให้มีค่าความเร็วอนุภาคสูงสุดจากการทำฐานรากหรือชั้นล่างของอาคารไม่เกิน 5 มิลลิเมตร/วินาที เมื่อนำไปเปรียบเทียบกับความเร็วอนุภาคสูงสุดที่จุดรับคลื่นสั่นสะเทือนใกล้เคียงพื้นที่โครงการ พบว่า ทิศตะวันออกและทิศใต้ ไม่ถึง 2.00 มิลลิเมตร/วินาที นั่นคือ ไม่ถึงระดับที่สูงขึ้นของความสั่นสะเทือนจะส่งผลต่อการทำลาย หรือสร้างความเสียหายต่อโบราณสถาน เมื่อเทียบกับมาตรฐาน DIN 4150 (1986) พบว่า ไม่ถึง 2.0 มิลลิเมตร/วินาที คือ ไม่มีอันตรายแม้แต่สิ่งปลูกสร้างที่เก่าแก่ (Ancient Building) และเมื่อเทียบกับมาตรฐานความสั่นสะเทือนตามประกาศคณะกรรมการสิ่งแวดล้อมแห่งชาติฉบับที่ 37 (พ.ศ. 2533) พบว่า มีค่าไม่เกิน 5 มิลลิเมตร/วินาที นั่นคือไม่เกินมาตรฐาน แสดงดังรูปที่ 4-8 แสดงดังตารางที่ 4-25

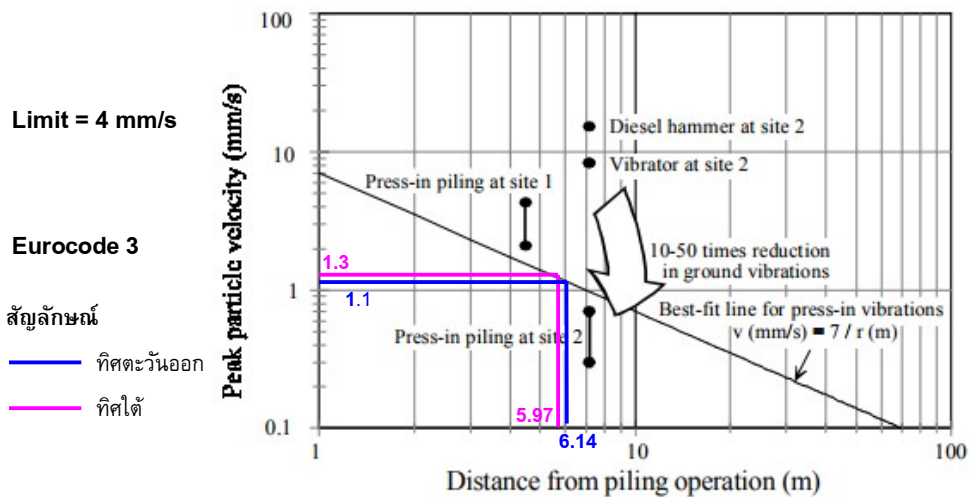

รูปที่ 4-8 กราฟแสดงค่าระดับความสั่นสะเทือนที่เกิดขึ้นจากการกดเสาเข็มระบบ Jack-in Pile

ตารางที่ 4-25 ระดับความสั่นสะเทือนจากกิจกรรมการก่อสร้าง ที่ตำแหน่งใด ๆ

ตำแหน่งที่ได้รับผลกระทบ	ระดับความสั่นสะเทือน (มิลลิเมตร/วินาที)	เปรียบเทียบกับความเร็วอนุภาคสูงสุดที่จุดรับคลื่นสั่นสะเทือนใกล้เคียงพื้นที่โครงการ	เปรียบเทียบกับมาตรฐาน DIN 4150 (1986)	เปรียบเทียบกับมาตรฐานความสั่นสะเทือนตามประกาศคณะกรรมการสิ่งแวดล้อมแห่งชาติ ฉบับที่ 37 (พ.ศ. 2533) (มิลลิเมตร/วินาที)
ทิศ ตะวัน ออก : โรงแรม Phuket Sea Resort สูงชั้นเดียว ระยะห่างจากแนวอาคารประมาณ 6.14 เมตร	1.10	ไม่ถึง 2.00 มิลลิเมตร/วินาที นั่นคือ ไม่ถึงระดับที่สูงขึ้นของความสั่นสะเทือนจะส่งผลต่อการทำลาย หรือ สร้าง ความเสียหาย ต่อโบราณสถาน	ไม่ ถึง 2.0 มิลลิเมตร/วินาที คือ ไม่มีอันตราย แม้แต่สิ่งปลูกสร้างที่เก่าแก่ (Ancient Building)	ไม่ถึง 5 มิลลิเมตร/วินาที นั่นคือ ไม่เกินมาตรฐาน
ทิศใต้ : อาคาร ค.ส.ล. 2 ชั้น (กำลังก่อสร้าง) ระยะห่างจากแนวอาคารประมาณ 5.97 เมตร	1.30			

ตารางที่ 4-26 ความเร็วอนุภาคสูงสุดที่จุดรับคลื่นสั่นสะเทือนใกล้เคียงพื้นที่โครงการ

ความเร็วอนุภาคสูงสุด		ผลกระทบต่อมนุษย์	ผลกระทบต่อโครงสร้างอาคาร
มิลลิเมตร/วินาที	นิ้ว/วินาที		
0-0.15	0-0.006	ไม่สามารถรับรู้สั่นไหวได้	ไม่ส่งผลกระทบ/ความเสียหายต่อโครงสร้างทุกประเภท
0.15-0.3	0.006-0.012	ระดับที่เป็นไปได้ที่รับรู้	ไม่ส่งผลกระทบ/ความเสียหายต่อโครงสร้างทุกประเภท
2.0	0.079	รู้สึกได้ถึงความสั่นสะเทือน	ระดับที่สูงขึ้นของความสั่นสะเทือนจะส่งผลต่อการทำลาย หรือสร้างความเสียหายต่อโบราณสถาน
2.5	0.098	ถ้าความสั่นสะเทือนเป็นไปอย่างต่อเนื่องจะรู้สึกรำคาญ	ไม่เสี่ยงต่อความเสียหายที่จะเกิดขึ้นกับอาคารทั่วไป หรือโครงสร้างทางสถาปัตยกรรม
5.0	0.197	ความสั่นสะเทือนรบกวนต่อคนที่อยู่อาศัยในอาคาร (สอดคล้องกับระดับที่ส่งผลกระทบต่อคนที่อยู่บนสะพานและรับในช่วงเวลาสั้นๆ)	ระดับที่ส่งผลทำให้เกิดความเสียหายที่จะเกิดขึ้นกับอาคารทั่วไป หรือโครงสร้างทางสถาปัตยกรรมบ้านเรือนทั่วไปที่มีผนังและเพดานเป็นแบบ Plaster (ส่วนผสมที่มีปูน หยาบ น้ำ และใยต่างๆ) ในกรณีที่เป็นผนัง/ฝ้าเพดาน แบบยัดหยุ่นจะได้รับความเสียหายเพียงเล็กน้อย
10.0-15.0	0.394-0.591	คนจะรู้สึกไม่พอใจถ้าเกิดแรงสั่นสะเทือนอย่างต่อเนื่องและคนที่เดินบนสะพานจะไม่สามารถยอมรับได้	ระดับความสั่นสะเทือนที่สูงกว่าการจราจรปกติซึ่งจะทำให้เกิดความเสียหายต่อโครงสร้างทางสถาปัตยกรรม และสร้างความเสียหายต่อโครงสร้างบ้านเรือนเพียงเล็กน้อย

ที่มา : * Wiffin, A.C., and Leonard, D.R., A Survey of Traffic Induced Vibration, Eng., 1971

ตารางที่ 4-27 มาตรฐานแรงสั่นสะเทือนของ DIN 4150

ค่าความเร็วอนุภาคสูงสุด		ผลกระทบต่อสิ่งก่อสร้าง
มิลลิเมตร/วินาที	นิว/วินาที	
2	0.075	ไม่มีอันตรายแม้แต่สิ่งปลูกสร้างที่เก่าแก่ (Ancient Building)
5	0.197	เริ่มเกิดความเสียหายทางสถาปัตยกรรมที่เก่าแก่
10	0.394	ยอมให้เกิดขึ้นได้สำหรับบ้านพักอาศัยที่อยู่ในสภาพดี
50	1.968	ยอมให้เกิดได้สำหรับโรงงานอุตสาหกรรม

ที่มา : Garman Norm DIN 4150

ตารางที่ 4-28 กำหนดมาตรฐานความสั่นสะเทือนเพื่อป้องกันผลกระทบต่ออาคาร

อาคาร ประเภท ที่	จุดตรวจวัด	ความถี่ (เฮิรตซ์)	ความเร็วอนุภาคสูงสุดไม่เกิน (มิลลิเมตรต่อวินาที)	
			ความสั่นสะเทือน กรณีที่ 1	ความสั่นสะเทือน กรณีที่ 2
1	1.1 ฐานรากหรือชั้นล่างของ อาคาร	$f \leq 10$	20	-
		$10 < f \leq 50$	$0.5 f + 15$	
		$50 < f \leq 100$	$0.2 f + 30$	
		$f > 100$	50	
	1.2 ชั้นบนสุดของอาคาร	ทุกความถี่	40°	10°
2	2.1 ฐานรากหรือชั้นล่างของ อาคาร	$f \leq 10$	5	-
		$10 < f \leq 50$	$0.25 f + 2.5$	
		$50 < f \leq 100$	$0.1 f + 10$	
		$f > 100$	20	
	2.2 ชั้นบนสุดของอาคาร	ทุกความถี่	15°	5°
	2.3 พื้นอาคารในแต่ละชั้น	ทุกความถี่	20"	10"
3	3.1 ฐานรากหรือชั้นล่างของ อาคาร	$f \leq 10$	3	-
		$10 < f \leq 50$	$0.125 f + 1.75$	
		$50 < f \leq 100$	$0.04 f + 6$	
		$f > 100$	10	
	3.2 ชั้นบนสุดของอาคาร	ทุกความถี่	8°	2.5°
	3.3 พื้นอาคารในแต่ละชั้น	ทุกความถี่	20"	10"

หมายเหตุ

- 1) f = ความถี่ของความสั่นสะเทือน ณ เวลาที่มีความเร็วอนุภาคสูงสุดมีหน่วยเป็นเฮิรตซ์
- 2) ° = กำหนดมาตรฐานไว้เฉพาะค่าความเร็วอนุภาคสูงสุดในแกนนอน
- 3) " = กำหนดมาตรฐานไว้เฉพาะค่าความเร็วอนุภาคสูงสุดในแกนตั้ง
- 4) การวัดค่าความสั่นสะเทือนสูงสุดสำหรับความสั่นสะเทือนกรณีที่ 2 ตามข้อ 1.2, 2.2 และ 3.2 ให้วัดที่ชั้นบนสุดของอาคารหรือชั้นอื่นซึ่งมีค่าความสั่นสะเทือนสูงสุด
- 5) การวัดค่าความสั่นสะเทือนที่พื้นอาคารในแต่ละชั้นตามข้อ 1.3, 2.3 และ 3.3 ให้ยกเว้นการวัดที่ฐานรากหรือชั้นล่างของอาคาร

ที่มา : ประกาศคณะกรรมการสิ่งแวดล้อมแห่งชาติ ฉบับที่ 37 (พ.ศ. 2553) เรื่อง กำหนดมาตรฐานความสั่นสะเทือนเพื่อป้องกันผลกระทบต่ออาคาร

กิจกรรมในระหว่างการก่อสร้างอาคารที่ก่อให้เกิดความสั่นสะเทือน ส่วนใหญ่จะเกิดขึ้นจากการทำฐานราก การขนส่งวัสดุก่อสร้างและอุปกรณ์ต่างๆ เข้าสู่พื้นที่โครงการ ซึ่งเป็นแหล่งกำเนิดแบบอยู่กับที่และเคลื่อนที่ ตามลำดับ โดยปัจจัยที่มีผลต่อความรุนแรงของการสั่นสะเทือนได้แก่ อุปกรณ์กดเสาเข็ม เสาเข็ม คุณสมบัติของดินและชั้นดิน ระยะห่าง และคุณสมบัติของอาคาร โดยขั้นตอนทั้งหมดจะกระทำภายใต้การควบคุมของวิศวกรให้เป็นไปตามมาตรฐานการก่อสร้าง ดังนั้น ผลกระทบด้านความสั่นสะเทือนจึงจัดอยู่ในระดับต่ำ

4.1.1.6 ทรัพยากรน้ำ

น้ำใช้หลักของโครงการจะใช้น้ำประปาจากการประปาส่วนภูมิภาค จังหวัดภูเก็ต ปริมาณน้ำใช้ของโครงการในช่วงก่อสร้างประมาณ 20.00 ลูกบาศก์เมตร/วัน โครงการจัดให้มีถังเก็บน้ำสำรองขนาด 10 ลูกบาศก์เมตร จำนวน 2 ถัง ซึ่งสามารถสำรองน้ำไว้ใช้ได้ประมาณ 1 วัน ดังนั้นการใช้น้ำของโครงการในช่วงก่อสร้างจึงไม่ส่งผลกระทบต่อทรัพยากรน้ำใต้ดินบริเวณใกล้เคียงโครงการ

น้ำเสียที่เกิดจากคณงานก่อสร้าง มีประมาณ 10.00 ลูกบาศก์เมตร/วัน แบ่งเป็นน้ำเสียจากการอุปโภคทั่วไปและน้ำเสียจากห้องส้วม โดยจะไม่มีน้ำเสียจากการอาบ เนื่องจากคณงานพักอาศัยอยู่ภายนอกพื้นที่โครงการ น้ำเสียจากการอุปโภคทั่วไป ได้แก่ การล้างทำความสะอาด มีประมาณ 6.78 ลูกบาศก์เมตร/วัน ซึ่งน้ำเสียดังกล่าวมีปริมาณไม่มากและจะปล่อยซึมลงดิน สำหรับน้ำเสียจากห้องส้วมทั้งหมด มีประมาณ 3.22 ลูกบาศก์เมตร/วัน จะบำบัดโดยถังบำบัดน้ำเสียสำเร็จรูปชนิดเกราะกรองไร้อากาศ จำนวน 1 ชุด ได้แก่ ถังบำบัดน้ำเสียขนาด 4.00 ลูกบาศก์เมตร/ถัง/วัน โดยสามารถบำบัดให้มีค่า BOD_{๕๐๐} ไม่เกิน 20 มิลลิกรัม/ลิตร น้ำเสียที่ผ่านการบำบัดแล้วจะปล่อยลงสู่ท่อระบายน้ำตามแนวถนนการะบายยมก่อนระบายลงสู่ทางหลวงแผ่นดินหมายเลข 4030 ถลาง-หาดราไวย์ ต่อไป

น้ำเสียที่เกิดจากกิจกรรมก่อสร้างในแต่ละวันจะมีปริมาณไม่มากนัก เนื่องจากปริมาณน้ำใช้ในกิจกรรมการก่อสร้าง (10 ลูกบาศก์เมตร/วัน) ส่วนหนึ่งจะรวมเป็นส่วนหนึ่งของผลิตภัณฑ์ เช่น น้ำที่ใช้ในการผสมคอนกรีต เป็นต้น อีกส่วนหนึ่งจะระเหยหรือซึมลงดิน เช่น น้ำที่ใช้ในการบ่มคอนกรีต หรือน้ำที่ฉีดพรมพื้นและถนนชั่วคราวเพื่อลดฝุ่นละออง เป็นต้น สำหรับน้ำที่ใช้ในกิจกรรมการก่อสร้างส่วนน้อยที่เป็นน้ำเสีย ได้แก่ น้ำที่ใช้ในการชำระล้างเครื่องมือและอุปกรณ์ที่ใช้ในการก่อสร้างแต่ละวัน จะปล่อยไหลซึมลงดิน ดังนั้นการระบายน้ำทิ้งที่ผ่านการบำบัดแล้วของโครงการในช่วงก่อสร้างจึงไม่ส่งผลกระทบต่อทรัพยากรน้ำผิวดิน

การระบายน้ำและป้องกันน้ำท่วมบริเวณพื้นที่ก่อสร้างโครงการ ในกรณีที่เกิดฝนตกในช่วงการก่อสร้าง ซึ่งอาจก่อให้เกิดการชะล้างของตะกอนดินภายในพื้นที่โครงการออกสู่บริเวณข้างเคียง โครงการจะจัดให้มีท่อระบายน้ำชั่วคราว ขนาดเส้นผ่านศูนย์กลาง 0.4 เมตร ที่มีบ่อพักน้ำเป็นระยะๆ เพื่อรวบรวมน้ำเข้าสู่บ่อพักตะกอน/บ่อหน่วง ขนาด 120 ลูกบาศก์เมตร สำหรับดักตะกอนดิน กรวดทราย และเศษขยะก่อนระบายออกสู่ท่อระบายน้ำตามแนวถนนการะบายยมก่อนระบายลงสู่ทางหลวงแผ่นดินหมายเลข 4030 ถลาง-หาดราไวย์ ต่อไป หลังจากนั้นโครงการจะทยอยสร้างระบบสาธารณูปโภคต่างๆ เพื่อเตรียมไว้สำหรับช่วงดำเนินการ รวมทั้งการวางท่อระบายน้ำ ทำให้การระบายน้ำออกจากพื้นที่โครงการมีประสิทธิภาพมากขึ้นด้วย นอกจากนี้โครงการจัดให้มีการขุดลอกบ่อดักขยะ/ดักตะกอนเป็นประจำทุกเดือน ตลอดระยะเวลาก่อสร้าง เพื่อเพิ่มประสิทธิภาพในการรองรับได้อย่างเพียงพอ ดังนั้น การดำเนินโครงการในระยะก่อสร้างไม่ส่งผลกระทบต่อทรัพยากรน้ำผิวดินบริเวณใกล้เคียงโครงการแต่อย่างใด

4.1.2 ผลกระทบต่อทรัพยากรชีวภาพ

4.1.2.1 นิเวศวิทยาทางบก

เนื่องจากพื้นที่ก่อสร้างโครงการ ตั้งอยู่ในเขตเทศบาลตำบลราไวย์ สภาพแวดล้อมทั่วไปบริเวณพื้นที่โครงการและบริเวณโดยรอบส่วนใหญ่เป็นพื้นที่ทะเล, พื้นที่ป่าละเมาะ/ไม้พุ่ม, พื้นที่อยู่อาศัย และพื้นที่บริการท่องเที่ยว ดังนั้น การดำเนินโครงการในระยะก่อสร้างจึงไม่ก่อให้เกิดผลกระทบต่อระบบนิเวศบนบก สำหรับรายละเอียดต่างๆ มีดังนี้

1) ทรัพยากรป่าไม้

พื้นที่โครงการมีลักษณะเป็นพื้นที่ราบ จากผลการสำรวจพรรณไม้ในโครงการ พรรณไม้ที่สำรวจพบ ได้แก่ ต้นมะขาม และต้นหางนกยูงฝรั่ง ทั้งนี้ พรรณไม้ที่พบทั้งหมดไม่จัดเป็นพืชอนุรักษ์ตามพระราชบัญญัติ พันธุ์พืช พ.ศ. 2518 รวมทั้งไม่จัดอยู่ในสถานภาพ สัตว์พันธุ์ (extinct) สัตว์พันธุ์ในธรรมชาติ (extinct in the wild) ใกล้สูญพันธุ์อย่างยิ่ง (critically endangered) ใกล้สูญพันธุ์ (endangered) มีแนวโน้มสูญพันธุ์ (vulnerable) และใกล้ถูกคุกคาม (near threatened) ตามบัญชีรายชื่อชนิดพืชป่า แนวทำนองสนธิสัญญาไซเตส (CITES) และของประเทศไทย แต่อย่างไรก็ตาม ซึ่งพรรณไม้ดังกล่าวที่พบเป็นชนิดที่มีการแพร่กระจายทั่วไปตามพื้นที่ต่างๆ ของประเทศไทย ดังนั้น การดำเนินโครงการในระยะก่อสร้างจึงไม่ก่อให้เกิดผลกระทบต่อทรัพยากรป่าไม้

2) ทรัพยากรสัตว์ป่า

สิ่งมีชีวิตบนบกที่พบบริเวณพื้นที่ก่อสร้างและบริเวณโดยรอบพื้นที่ก่อสร้างโครงการมีน้อยมาก เนื่องจากพื้นที่โดยรอบมีการพัฒนาเป็นแหล่งที่อยู่อาศัยและแหล่งท่องเที่ยวทำให้ไม่พบสิ่งมีชีวิตประเภทสัตว์ป่าที่มีคุณค่าแก่การอนุรักษ์หรือสัตว์ป่าที่หายาก สัตว์บกที่พบก็เป็นชนิดที่พบได้ทั่วไปในพื้นที่ต่างๆ ของประเทศไทย ได้แก่ มดดำ หรือมดน้ำตาล และมดแดง ดังนั้น การดำเนินโครงการในระยะก่อสร้างจึงไม่ก่อให้เกิดผลกระทบต่อสัตว์บก

4.1.2.2 นิเวศวิทยาทางน้ำ

บริเวณพื้นที่โครงการไม่มีเส้นทางน้ำตามธรรมชาติไหลผ่าน หรือมีแหล่งน้ำธรรมชาติซึ่งเป็นที่อยู่อาศัยของสัตว์น้ำ แต่อย่างไรก็ตาม ทั้งนี้ ในระยะก่อสร้างจะชะลอการก่อสร้างช่วงฤดูฝน และบำบัดน้ำเสียจากส้วมคนงานก่อสร้างด้วยถังบำบัดน้ำเสียสำเร็จรูปชนิดเกรอะ-กรองไร้อากาศ น้ำเสียที่ผ่านการบำบัดแล้วจะปล่อยลงสู่ท่อระบายน้ำตามแนวถนนการะบายก่อนระบายลงสู่ทางหลวงแผ่นดินหมายเลข 4030 ถกลาง-หาดราไวย์ ต่อไป ดังนั้นจึงส่งผลกระทบต่อทรัพยากรชีวภาพในน้ำระดับต่ำ ทั้งนี้เพื่อเป็นการป้องกันผลกระทบในระยะก่อสร้าง โครงการจะต้องปฏิบัติตามมาตรการป้องกันและแก้ไขผลกระทบด้านการจัดการน้ำเสียอย่างเคร่งครัด

4.1.2.3 นิเวศวิทยาทางทะเล

พื้นที่โครงการตั้งอยู่ใกล้กับบริเวณหาดราไวย์ ซึ่งอยู่ด้านทิศใต้ของพื้นที่โครงการ โดยมีระยะห่างจากแนวชายฝั่งทะเลถึงแนวเขตที่ดินที่ใกล้ที่สุดประมาณ 62.49 เมตร และไกลสุดประมาณ 160.96 เมตร สำหรับระบบนิเวศทางทะเล มีรายละเอียดดังต่อไปนี้

1) ทรัพยากรปะการัง

แนวปะการังที่ใกล้พื้นที่โครงการ คือ แนวปะการังบริเวณหาดราไวย์ ห่างจากพื้นที่โครงการประมาณ 62.49 เมตร พื้นที่แนวปะการัง 603 ไร่ สถานภาพเสียหาย ชนิดปะการังที่พบโดยทั่วไป ได้แก่ ปะการังโขด, ปะการังวงแหวน, ปะการังช่องเหลี่ยม, ปะการังดอกไต้ทะเล, ปะการังเห็ด และปะการังสมอง

2) ทรัพยากรหญ้าทะเล

แหล่งหญ้าทะเลจากฐานข้อมูลทรัพยากรทางทะเลและชายฝั่งไม่พบแหล่งหญ้าทะเลบริเวณใกล้เคียงพื้นที่โครงการ

น้ำเสียจากส้วมคนงานก่อสร้างจะบำบัดโดยถังบำบัดน้ำเสียสำเร็จรูปชนิดเกราะ-กรองไร้อากาศ จำนวน 1 ชุด สามารถรองรับน้ำเสียได้ 4.00 ลูกบาศก์เมตร/ถัง/วัน สามารถบำบัดให้มีค่า BOD_{๕๐๐} ไม่เกิน 20 มิลลิกรัม/ลิตร น้ำเสียที่ผ่านการบำบัดแล้วจะปล่อยลงสู่ท่อระบายน้ำตามแนวถนนภาระจำยอมก่อนระบายลงสู่ทางหลวงแผ่นดินหมายเลข 4030 ถนน-หาดราไวย์ ต่อไป

ดังนั้น การดำเนินโครงการในระยะก่อสร้างจึงส่งผลกระทบต่อระบบนิเวศวิทยาทางทะเลระดับต่ำ ทั้งนี้เพื่อเป็นการป้องกันผลกระทบในระยะก่อสร้าง โครงการจะต้องปฏิบัติตามมาตรการป้องกันและแก้ไขผลกระทบด้านการจัดการน้ำเสียอย่างเคร่งครัด

4.1.3 ผลกระทบต่อคุณค่าการใช้ประโยชน์ของมนุษย์

4.1.3.1 การใช้น้ำ

ในช่วงการก่อสร้าง น้ำใช้ของโครงการจำแนกออกเป็น 2 ประเภท คือ น้ำใช้เพื่อการอุปโภค-บริโภคของคนงานและน้ำใช้เพื่อการก่อสร้าง น้ำใช้ทั้งหมดผู้รับเหมาก่อสร้างจะใช้น้ำประปาจากการประปาส่วนภูมิภาค จังหวัดภูเก็ตซึ่งการใช้น้ำแต่ละประเภทในระหว่างการก่อสร้าง มีรายละเอียดดังนี้

1) การใช้น้ำสำหรับพื้นที่ก่อสร้าง

• การใช้น้ำเพื่อการอุปโภค-บริโภคของคนงาน

การใช้น้ำเพื่อการอุปโภค-บริโภคของคนงานก่อสร้าง พิจารณาจากจำนวนคนงานสูงสุด 200 คน ดังนั้น จะใช้น้ำประมาณ 10.00 ลูกบาศก์เมตร/วัน ส่วนน้ำดื่มผู้รับเหมาก่อสร้างจะจัดหาซื้อน้ำดื่มบรรจุขวดหรือถังไว้ให้คนงาน

- **การใช้น้ำเพื่อการก่อสร้าง**

กิจกรรมการใช้น้ำเพื่อการก่อสร้างของโครงการ เช่น ผสมปูนซีเมนต์และบ่มคอนกรีต ทำความสะอาดเครื่องมือเครื่องใช้ต่างๆ และการฉีดพรมพื้นที่ เป็นต้น ซึ่งคาดว่าจะมีอัตราการใช้น้ำประมาณ 10 ลูกบาศก์เมตร/วัน (ข้อมูลจากโครงการ)

ดังนั้น โครงการมีความต้องการใช้น้ำทั้งหมด ในช่วงก่อสร้างประมาณ 20.00 ลูกบาศก์เมตร/วัน โครงการจัดให้มีถังเก็บน้ำสำรอง ขนาด 10 ลูกบาศก์เมตร จำนวน 2 ถัง ซึ่งสามารถสำรองน้ำไว้ใช้ได้ 1 วัน

2) การใช้น้ำสำหรับบ้านพักคนงาน

ปริมาณน้ำใช้จากคนงานก่อสร้างรวม 40.00 ลูกบาศก์เมตร/วัน และโครงการจะจัดให้มีบ่อปูนซีเมนต์ชั่วคราว มีปริมาตร 20.00 ลูกบาศก์เมตร จำนวน 2 บ่อ รวมปริมาตรกักเก็บน้ำทั้งสิ้น 40.00 ลูกบาศก์เมตร ซึ่งสำรองน้ำไว้ใช้ได้ 1 วัน ดังนั้น ผลกระทบด้านการใช้น้ำในระยะก่อสร้างต่อชุมชนที่อยู่ใกล้เคียงจึงอยู่ในระดับต่ำ

4.1.3.2 การจัดการน้ำเสียสิ่งปฏิกูล

น้ำเสียที่เกิดขึ้นในระหว่างการก่อสร้างโครงการ มาจาก 2 ส่วน คือ

1) น้ำเสียจากพื้นที่ก่อสร้าง

- **น้ำเสียจากคนงานก่อสร้าง**

น้ำเสียที่เกิดจากคนงานก่อสร้าง มีประมาณ 10.00 ลูกบาศก์เมตร/วัน แบ่งเป็นน้ำเสียจากการอุปโภคทั่วไปและน้ำเสียจากห้องส้วม โดยจะไม่มีน้ำเสียจากการอาบ เนื่องจากคนงานพักอาศัยอยู่ภายนอกพื้นที่โครงการ

- น้ำเสียจากการอุปโภคทั่วไป ได้แก่ การล้างทำความสะอาด มีประมาณ 6.78 ลูกบาศก์เมตร/วัน ซึ่งน้ำเสียดังกล่าวมีปริมาณไม่มากและจะปล่อยซึมลงดิน

- น้ำเสียจากห้องส้วมทั้งหมด มีประมาณ 3.22 ลูกบาศก์เมตร/วัน จะบำบัดโดยถังบำบัดน้ำเสียสำเร็จรูปชนิดเกราะ-กรองไร้อากาศ จำนวน 1 ชุด ได้แก่ ถังบำบัดน้ำเสียขนาด 4.00 ลูกบาศก์เมตร/ถัง/วัน โดยสามารถบำบัดให้มีค่า BOD_{500} ไม่เกิน 20 มิลลิกรัม/ลิตร น้ำเสียที่ผ่านการบำบัดแล้วจะปล่อยลงสู่ท่อระบายน้ำตามแนวถนนการจ่ายอมก่อนระบายลงสู่ทางหลวงแผ่นดินหมายเลข 4030 ถราง-หาดราไวย์ ต่อไป ทั้งนี้โครงการจัดให้มีห้องส้วม จำนวน 10 ห้อง คิดเป็นจำนวนห้องส้วม 1 ห้อง/คนงานก่อสร้างประมาณ 20 คน

• น้ำเสียที่เกิดจากกิจกรรมการก่อสร้าง

น้ำเสียที่เกิดจากกิจกรรมการก่อสร้างในแต่ละวันจะมีปริมาณไม่มากนัก เนื่องจากปริมาณน้ำใช้ในกิจกรรมการก่อสร้าง (10 ลูกบาศก์เมตร/วัน) ส่วนหนึ่งจะรวมเป็นส่วนหนึ่งของผลิตภัณฑ์ เช่น น้ำที่ใช้ในการผสมคอนกรีต เป็นต้น อีกส่วนหนึ่งจะระเหยหรือซึมลงดิน เช่น น้ำที่ใช้ในการบ่มคอนกรีต หรือน้ำที่ฉีดพรมพื้นและถนนชั่วคราวเพื่อลดฝุ่นละออง เป็นต้น สำหรับน้ำที่ใช้ในกิจกรรมการก่อสร้างส่วนน้อยที่เป็นน้ำเสีย ได้แก่ น้ำที่ใช้ในการชำระล้างเครื่องมือและอุปกรณ์ที่ใช้ในการก่อสร้างแต่ละวัน จะปล่อยไหลซึมลงดิน

2) น้ำเสียจากบ้านพักคนงาน

สำหรับบ้านพักคนงานจะมีปริมาณน้ำเสียจากคนงานก่อสร้างแบ่งเป็น น้ำเสียจากส้วมและน้ำเสียจากการอาบน้ำหรือซักล้าง จำนวนคนงานในช่วงสูงสุด 200 คน

- ปริมาณน้ำเสียจากส้วม มีปริมาณ 4.00 ลูกบาศก์เมตร/วัน อัตราการใช้ น้ำ 20 ลิตร/คน/วัน โครงการจัดให้มีห้องส้วม จำนวน 20 ห้อง (ห้องส้วม 1 ห้อง/จำนวนคนงาน 10 คน)
- ปริมาณน้ำเสียจากการอาบน้ำหรือซักล้างมีปริมาณ 36.00 ลูกบาศก์เมตร/วัน

ปริมาณน้ำเสียทั้งหมด 40.00 ลูกบาศก์เมตร/วัน โครงการจัดให้มีการบำบัดโดยใช้ถังบำบัดน้ำเสียสำเร็จรูปชนิดเติมอากาศ ขนาด 20 ลูกบาศก์เมตร/วัน จำนวน 2 ชุด สามารถบำบัดให้ มีค่า $BOD_{\text{ออก}}$ ไม่เกิน 20 มิลลิกรัม/ลิตรน้ำเสียที่ผ่านการบำบัดแล้วจะปล่อยลงสู่ท่อระบายน้ำสาธารณะต่อไป ดังนั้น ผลกระทบจึงอยู่ในระดับต่ำ

4.1.3.3 การระบายน้ำและการป้องกันน้ำท่วม

การระบายน้ำและป้องกันน้ำท่วมบริเวณพื้นที่ก่อสร้างโครงการ ในกรณีที่เกิดฝนตกในช่วงการก่อสร้าง ซึ่งอาจก่อให้เกิดการชะล้างของตะกอนดินภายในพื้นที่โครงการออกสู่บริเวณข้างเคียง โครงการจะจัดให้มีท่อระบายน้ำชั่วคราว ขนาดเส้นผ่านศูนย์กลาง 0.4 เมตร ที่มีบ่อพักน้ำเป็นระยะๆ เพื่อรวบรวมน้ำเข้าสู่บ่อดักตะกอน/บ่อหน่วง ขนาด 120 ลูกบาศก์เมตร สำหรับดักตะกอนดิน กรวดทราย และเศษขยะก่อนระบายออกสู่ท่อระบายน้ำตามแนวถนนการจ่ายลมก่อนระบายลงสู่ทางหลวงแผ่นดินหมายเลข 4030 ถราง-หาดราไวย์ ต่อไป หลังจากนั้นโครงการจะทยอยสร้างระบบสาธารณูปโภคต่างๆ เพื่อเตรียมไว้สำหรับช่วงดำเนินการ รวมทั้งการวางท่อระบายน้ำ ทำให้การระบายน้ำออกจากพื้นที่โครงการมีประสิทธิภาพมากขึ้นด้วย นอกจากนี้โครงการจัดให้มีการขุดลอกบ่อดักขยะ/ดักตะกอนเป็นประจำทุกเดือน ตลอดระยะเวลาก่อสร้าง เพื่อเพิ่มประสิทธิภาพในการรองรับได้อย่างเพียงพอ ดังนั้น ผลกระทบด้านการระบายน้ำในระยะก่อสร้างจึงอยู่ในระดับต่ำ

4.1.3.4 การจัดการมูลฝอย

จำนวนคนงานก่อสร้างโครงการจะแตกต่างกันไปในแต่ละช่วงของกิจกรรมการก่อสร้าง โดยช่วงที่มีงานโครงสร้างอาคารและสถาปัตยกรรมจะเป็นช่วงที่มีคนงานสูงสุดประมาณ 200 คน ประกอบด้วย วิศวกร ช่างเทคนิค ช่างปูน ช่างเชื่อม ช่างเหล็ก และกรรมกร เป็นต้น คนงานทั้งหมดพักนอกพื้นที่โครงการ ทำงานแบบเข้าไป-เย็นกลับ

ปริมาณมูลฝอยที่เกิดขึ้นในช่วงการก่อสร้าง ส่วนใหญ่เกิดจากคนงานก่อสร้าง โดยมูลฝอยในช่วงก่อสร้างมาจาก 2 แหล่ง ได้แก่

1) มูลฝอยจากพื้นที่ก่อสร้าง

- มูลฝอยจากกิจกรรมการก่อสร้าง

ขยะมูลฝอยจากการก่อสร้างส่วนใหญ่เป็นขยะมูลฝอยจากการปรับพื้นที่และงานก่อสร้าง ได้แก่ เศษวัสดุก่อสร้างจำพวกเศษไม้ เศษหิน เศษปูน เศษเหล็ก เศษท่อ และเศษผ้า ทางโครงการจัดการโดยเศษไม้และเศษผ้าขนาดใหญ่จะถูกรวบรวมเพื่อนำไปใช้ในโครงการอื่นต่อไป เศษหินและเศษปูนจะใช้ในการถมพื้นที่ในโครงการ ส่วนเศษเหล็กและเศษท่อจะขายให้กับคนรับซื้อของเก่า

สำหรับอัตราการเกิดขยะจากการคำนวณวัสดุที่ใช้ในการก่อสร้างอาคาร ได้อัตราการผลิตของเสียจากการก่อสร้างมีค่าอยู่ในช่วง 45.28-67.18 กิโลกรัม/ตารางเมตร มีค่าเฉลี่ย 56.23 กิโลกรัม/ตารางเมตร ดังนั้น โครงการมีพื้นที่อาคารรวม 9,675.44 ตารางเมตร มีปริมาณมูลฝอยจากการก่อสร้างรวม ประมาณ 544.05 ตัน ($9,675.44 \times 56.23 = 544,049.99$ กิโลกรัม) และมีองค์ประกอบหลัก คือ คอนกรีต 417.29 ตัน อิฐ 74.70 ตัน เหล็ก 26.88 ตัน กระเบื้องเซรามิก 14.80 ตัน กระเบื้องหลังคา 8.32 ตัน ยิปซัมบอร์ด 1.80 ตัน และไม้ 0.27 ตัน

ดังนั้น ทางโครงการจัดการโดยกำหนดให้ผู้รับเหมาเป็นผู้รับผิดชอบในการจัดการเศษวัสดุจากการก่อสร้าง โดยเศษไม้ เศษผ้าขนาดใหญ่ และกระเบื้องหลังคา จะถูกรวบรวมเพื่อนำไปใช้ในโครงการอื่นต่อไป สำหรับเศษคอนกรีต เศษอิฐ จะใช้ในการถมพื้นที่ในโครงการ เศษกระเบื้องเซรามิก และยิปซัมบอร์ด โครงการจะกำหนดให้ผู้รับเหมาเป็นผู้ดำเนินการขนย้ายไปใช้ปรับพื้นที่ภายนอกโครงการ ส่วนเศษเหล็กจะขายให้กับคนรับซื้อของเก่า

- มูลฝอยจากกิจกรรมของคนงาน

มูลฝอยจากกิจกรรมของคนงาน เช่น กระดาษและถุงพลาสติก ผู้รับเหมาต้องจัดให้มีถุงดำรองรับมูลฝอยวางไว้ตามจุดต่างๆ ในบริเวณก่อสร้าง และในแต่ละวันให้เก็บรวบรวมมายังจุดพักมูลฝอยรวมที่โครงการจัดไว้ คนงานก่อสร้างของโครงการสูงสุด 200 คน คาดว่าจะเกิดปริมาณขยะมูลฝอยสูงสุด 100 กิโลกรัม/วัน ดังนั้น อัตราการเกิดขยะในช่วงเวลาทำงานคาดว่าจะประมาณ 0.5 กิโลกรัม/คน/วัน

ผู้รับเหมาจะจัดให้มีที่พักขยะรวม ซึ่งภายในมีถังขยะ จำนวน 7 ถัง โดยแบ่งเป็นถังขยะอินทรีย์ ถังขยะรีไซเคิล ขนาด 240 ลิตร อย่างละ 2 ถัง ถังขยะทั่วไป ขนาด 240 ลิตร จำนวน 1 ถัง และถังขยะอันตราย และถังขยะติดเชื้อ ขนาด 120 ลิตร อย่างละ 1 ถัง ถังรองรับมูลฝอยของโครงการ จะมีฝาปิดมิดชิดป้องกันน้ำฝนและการส่งกลิ่น โดยเมื่อเสร็จงานก่อสร้างในแต่ละวันผู้รับเหมาจะกำหนดให้คนงานทำความสะอาดพื้นที่ก่อสร้างและนำมูลฝอยจากที่พักมูลฝอยชั่วคราวในพื้นที่ก่อสร้างใส่ถุงพร้อมมัดปากถุงให้เรียบร้อยก่อนนำไปไว้ที่พักขยะมูลฝอยรวม

โครงการสามารถรองรับมูลฝอยอินทรีย์ มูลฝอยรีไซเคิล มูลฝอยทั่วไป มูลฝอยอันตราย และมูลฝอยติดเชื้อได้ประมาณ 2 วัน 3 วัน 2 วัน 120 วัน และ 40 วัน ตามลำดับ

การจัดการมูลฝอยรีไซเคิล ผู้รับเหมารวบรวมขยะรีไซเคิลใส่ถุงดำขายให้กับคนรับซื้อของเก่า

การจัดการมูลฝอยทั่วไปและมูลฝอยอินทรีย์ ผู้รับเหมาโครงการจะประสานงานให้รถเก็บขนมูลฝอยของหน่วยงานท้องถิ่นเข้ามาดำเนินการเก็บขนมูลฝอยและนำไปกำจัดต่อไป

สำหรับมูลฝอยอันตรายที่เกิดขึ้นจากกิจกรรมก่อสร้าง ได้แก่ กระบองสปริง และกระป๋องสี เป็นต้น โครงการจะทำการรวบรวมแยกไว้ในส่วนสำนักงาน โดยภายในถังจะรองด้วยถุงพลาสติกสีแดง ซึ่งเป็นถุงสำหรับใส่มูลฝอยอันตราย และระบุข้างถังว่าเป็น “มูลฝอยอันตราย” เมื่อมีปริมาณมากพอแล้วจะส่งไปให้ศูนย์กำจัดขยะเพื่อนำไปกำจัดต่อไป ปัจจุบันทางเทศบาลนครภูเก็ตมีการจัดตั้ง “โครงการขนส่งของเสียออกจากเกาะภูเก็ต” เพื่อส่งไปกำจัดอย่างถูกวิธี โดยโรงงานกำจัดกากอุตสาหกรรมที่ขึ้นทะเบียน

การจัดการขยะมูลฝอยติดเชื้อ ได้แก่ หน้ากากอนามัยที่ใช้แล้ว ผู้รับเหมาก่อสร้างจะรวบรวมใส่ถุงแดง ที่มีสัญลักษณ์ “ขยะติดเชื้อ” โดยเก็บรวบรวมใส่ถุงขยะ 2 ชั้น และทำลายเชื้อเบื้องต้นโดยสารฆ่าเชื้อ (สารโซเดียมไฮโปคลอไรต์ 5% หรือแอลกอฮอล์ 70%) แล้วมัดปากถุงให้แน่น และนำไปพักไว้ที่จุดพักขยะ ภายหลังกำจัดหน้ากากอนามัยใช้แล้วให้ล้างมือให้สะอาดด้วยน้ำและสบู่ หรือแอลกอฮอล์ 70%ทันที (คำแนะนำกรมอนามัย กระทรวงสาธารณสุข) ผู้รับเหมาโครงการจะประสานงานให้รถเก็บขนมูลฝอยของหน่วยงานท้องถิ่นเข้ามาดำเนินการเก็บขนมูลฝอยและนำไปกำจัดต่อไป

2) มูลฝอยจากบ้านพักคนงาน

คนงาน 200 คน คาดว่าจะเกิดปริมาณขยะมูลฝอยสูงสุด 200 กิโลกรัม/วัน ผู้รับเหมาจะจัดให้มีถังขยะอินทรีย์ ขนาด 240 ลิตร จำนวน 3 ถัง ถังขยะรีไซเคิล ถังขยะทั่วไป และถังขยะอันตราย ขนาด 240 ลิตร อย่างละ 2 ถัง และถังขยะติดเชื้อ ขนาด 50 ลิตร จำนวน 2 ถัง ดังนั้น โครงการสามารถรองรับมูลฝอยอินทรีย์ มูลฝอยรีไซเคิล มูลฝอยทั่วไป มูลฝอยอันตราย และมูลฝอยติดเชื้อ ได้ประมาณ 1 วัน 1 วัน 2 วัน 160 วัน และ 16 วัน ตามลำดับ สำหรับถังขยะของโครงการจะมีฝาปิดมิดชิดป้องกันน้ำฝนและการส่งกลิ่น โดยผู้รับเหมาโครงการจะประสานงานให้รถเก็บขนมูลฝอยของหน่วยงานท้องถิ่นเข้ามาดำเนินการเก็บขนมูลฝอยและนำไปกำจัดต่อไป ดังนั้น ผลกระทบจึงอยู่ในระดับต่ำ

4.1.3.5 พลังงานและไฟฟ้า

ผู้รับเหมาก่อสร้างจะดำเนินการขอใช้ไฟฟ้าชั่วคราวจากการไฟฟ้าส่วนภูมิภาค จังหวัดภูเก็ต เพื่อใช้ในกิจกรรมการก่อสร้าง ซึ่งประกอบด้วย

- การใช้ไฟฟ้าสำหรับกิจกรรมการก่อสร้าง ได้แก่ การต่อเชื่อม สำหรับเครื่องจักรกลและอุปกรณ์ก่อสร้างต่างๆ และไฟฟ้าแสงสว่าง เป็นต้น
- การใช้ไฟฟ้าสำหรับคนงานก่อสร้าง ได้แก่ ไฟฟ้าแสงสว่าง และเครื่องใช้ไฟฟ้าต่างๆ เป็นต้น

การใช้ไฟฟ้าของโครงการจะมีผลกระทบในระดับต่ำต่อการใช้ไฟฟ้าของชุมชนข้างเคียงหรือระบบไฟฟ้าของอาคารพักอาศัยใกล้เคียง เนื่องจากปริมาณไฟฟ้าที่ต้องการใช้น้อยเกินกว่าจะก่อให้เกิดผลกระทบและการไฟฟ้าส่วนภูมิภาค จังหวัดภูเก็ต มีความสามารถให้บริการได้อย่างเพียงพอ

4.1.3.6 การจราจร

การขนส่งวัสดุในช่วงก่อสร้างเข้าสู่โครงการจะใช้ถนนการะจำยอม และทางหลวงแผ่นดินหมายเลข 4030 ถราง-หาดราไวย์ ซึ่งเป็นเส้นทางหลักเข้าสู่โครงการ ซึ่งการขนส่งจะมีจำนวนเฉลี่ยสูงสุดประมาณวันละ 15 เที่ยว (ช่วงที่มีการขนส่งสูงสุด)โครงการจะกำหนดเวลาของรถขนส่งวัสดุและอุปกรณ์ก่อสร้าง โดยระยะเวลาการขนส่งในช่วงเวลา 10.00-15.00 น. ในวันจันทร์ถึงวันเสาร์ โดยโครงการจะหลีกเลี่ยงการขนส่งในช่วงชั่วโมงเร่งด่วน เช่น ช่วงเช้า 07.00-09.00 น. และช่วงเย็น 16.00-17.00 น.หลังจากเวลา 17.00 น. เป็นต้นไป หากมีความจำเป็นต้องมีการขนส่ง เช่น รถขนส่งคอนกรีตผสมเสร็จ เป็นต้น จะดำเนินการได้ไม่เกิน 20.00 น. รวมทั้งโครงการจะแจ้งให้ผู้ที่เกี่ยวข้องใกล้เคียงทราบล่วงหน้าอย่างน้อย 1 วัน และขออนุญาตไปยังเจ้าพนักงานจราจร โดยจะจัดให้มีแสงสว่างอย่างเพียงพอ สำหรับวันอาทิตย์และวันหยุดนักขัตฤกษ์จะหยุดดำเนินการขนส่งวัสดุก่อสร้างเช่นกัน

การประเมินปริมาณการจราจรในระยะก่อสร้าง พิจารณาจากปริมาณรถที่เข้า-ออกพื้นที่โครงการ โดยช่วงที่มีการก่อสร้างจะเป็นช่วงที่มีการเข้า-ออกสูงสุด คือ ประมาณ 15 เที่ยว/วัน (คัน/วัน) ในกรณีเลวร้ายที่สุด รถทั้ง 15 คัน เข้ามาในพื้นที่ก่อสร้างพร้อมกันทั้งหมดภายใน 1 ชั่วโมง คิดปริมาณการจราจรสูงสุดของโครงการเท่ากับ 15 คัน/ชั่วโมง หรือคิดเป็น 25.50 PCU/ชั่วโมง (15x1.7) ดังนั้น ค่า V/C Ratio ในระยะก่อสร้าง เป็นดังนี้

■ **ทางหลวงแผ่นดินหมายเลข 4030 กลาง-หาดราไวย์**

ค่า V/C Ratio ในวันหยุด (วันอาทิตย์ 8 ตุลาคม 2566)

ค่า V/C Ratio ของทางหลวงแผ่นดินหมายเลข 4030 กลาง-หาดราไวย์ เวลา 9.01 ถึง 10.00 น. ซึ่งเป็นช่วงเวลาที่เลวร้ายที่สุดในระยะก่อสร้าง เป็นดังนี้

$$\begin{aligned}\text{ทางหลวงแผ่นดินหมายเลข 4030 กลาง-หาดราไวย์} &= (546 + 25.50) / 1,200 \\ &= 0.476\end{aligned}$$

ค่า V/C Ratio ในวันธรรมดา (วันจันทร์ที่ 9 ตุลาคม 2566)

ค่า V/C Ratio ของทางหลวงแผ่นดินหมายเลข 4030 กลาง-หาดราไวย์ เวลา 10.01 น. ถึง 11.00 น. ซึ่งเป็นช่วงเวลาที่เลวร้ายที่สุดในระยะก่อสร้าง เป็นดังนี้

$$\begin{aligned}\text{ทางหลวงแผ่นดินหมายเลข 4030 กลาง-หาดราไวย์} &= (701 + 25.50) / 1,200 \\ &= 0.605\end{aligned}$$

จากการคำนวณ พบว่า ในกรณีเลวร้ายที่สุดปริมาณการจราจรในระยะก่อสร้าง ในชั่วโมงเร่งด่วน บนทางหลวงแผ่นดินหมายเลข 4030 กลาง-หาดราไวย์ ของวันธรรมดา สภาพการจราจรคล่องตัว ไม่ติดขัด การหยุดจอดที่ทางแยกมีน้อย และวันหยุด สภาพการจราจรยังคงคล่องตัว มีการติดขัดเล็กน้อย แต่ยังไม่มีการหยุดจอด

■ **ซอยรั้วแฝด**

ค่า V/C Ratio ในวันธรรมดา (วันศุกร์ที่ 1 กันยายน 2566)

ค่า V/C Ratio ของซอยรั้วแฝด เวลา 07.01 น. ถึง 08.00 น. ซึ่งเป็นช่วงเวลาที่เลวร้ายที่สุดในระยะก่อสร้าง เป็นดังนี้

$$\begin{aligned}\text{ซอยรั้วแฝด} &= (94 + 25.50) / 500 \\ &= 0.239\end{aligned}$$

ค่า V/C Ratio ในวันหยุด (วันเสาร์ที่ 2 กันยายน 2566)

ค่า V/C Ratio ของซอยรั้วแฝด เวลา 16.01 น. ถึง 17.00 น. ซึ่งเป็นช่วงเวลาที่เลวร้ายที่สุดในระยะก่อสร้าง เป็นดังนี้

$$\begin{aligned}\text{ซอยรั้วแฝด} &= (92 + 25.50) / 500 \\ &= 0.235\end{aligned}$$

จากการคำนวณ พบว่า ในกรณีเลวร้ายที่สุดปริมาณการจราจรในระยะก่อสร้าง ในชั่วโมงเร่งด่วนของวันหยุด และวันธรรมดา บริเวณซอยรั้วแฝด พบว่า สภาพการจราจรคล่องตัว ไม่ติดขัด การหยุดจอดที่ทางแยกมีน้อย

ตารางที่ 4-29 ปริมาณการจราจรในชั่วโมงเร่งด่วนบนทางหลวงแผ่นดินหมายเลข 4030 กลาง-
หาดราไวย์ในระยะก่อสร้าง

วัน	ช่วงเวลา	สภาพปัจจุบัน		ระยะก่อสร้าง	
		ปริมาณการจราจร (PCU/ชม.)	V/C Ratio	ปริมาณการจราจร (PCU/ชม.)	V/C Ratio
วันอาทิตย์ 8 ตุลาคม 2566	07.01-08.00 น.	238	0.199	264	0.220
	08.01-09.00 น.	529	0.441	555	0.462
	09.01-10.00 น.	546	0.455	572	0.476
	10.01-11.00 น.	472	0.393	498	0.415
	11.01-12.00 น.	532	0.443	558	0.465
	12.01-13.00 น.	528	0.440	554	0.461
	13.01-14.00 น.	544	0.454	570	0.475
	14.01-15.00 น.	508	0.423	534	0.445
	15.01-16.00 น.	517	0.431	543	0.452
	16.01-17.00 น.	497	0.414	523	0.435
	17.01-18.00 น.	370	0.308	396	0.330
	18.01-19.00 น.	261	0.218	287	0.239
วันจันทร์ที่ 9 ตุลาคม 2566	07.01-08.00 น.	269	0.224	295	0.245
	08.01-09.00 น.	519	0.432	545	0.454
	09.01-10.00 น.	503	0.419	529	0.440
	10.01-11.00 น.	701	0.585	727	0.605
	11.01-12.00 น.	597	0.498	623	0.519
	12.01-13.00 น.	594	0.495	620	0.516
	13.01-14.00 น.	599	0.499	625	0.520
	14.01-15.00 น.	491	0.409	517	0.430
	15.01-16.00 น.	460	0.383	486	0.405
	16.01-17.00 น.	559	0.466	585	0.487
	17.01-18.00 น.	422	0.352	448	0.373
	18.01-19.00 น.	371	0.309	397	0.330

ตารางที่ 4-30 ปริมาณการจราจรในช่วงโมงเร่งด่วนบนซอยรั้วแฝด ในระยะก่อสร้าง

วัน	ช่วงเวลา	สภาพปัจจุบัน		ระยะก่อสร้าง	
		ปริมาณการจราจร (PCU/ชม.)	V/C Ratio	ปริมาณการจราจร (PCU/ชม.)	V/C Ratio
วันศุกร์ที่ 1 กันยายน 2566	07.01-08.00 น.	94	0.187	119.5	0.239
	08.01-09.00 น.	90	0.180	115.5	0.231
	09.01-10.00 น.	76	0.153	101.5	0.203
	10.01-11.00 น.	75	0.150	100.5	0.201
	11.01-12.00 น.	77	0.155	102.5	0.205
	12.01-13.00 น.	73	0.147	98.5	0.197
	13.01-14.00 น.	70	0.141	95.5	0.191
	14.01-15.00 น.	88	0.175	113.5	0.227
	15.01-16.00 น.	92	0.184	117.5	0.235
	16.01-17.00 น.	92	0.184	117.5	0.235
	17.01-18.00 น.	74	0.148	99.5	0.199
	18.01-19.00 น.	62	0.123	87.5	0.175
วันเสาร์ที่ 2 กันยายน 2566	07.01-08.00 น.	81	0.162	106.5	0.213
	08.01-09.00 น.	74	0.149	99.5	0.199
	09.01-10.00 น.	77	0.155	102.5	0.205
	10.01-11.00 น.	74	0.148	99.5	0.199
	11.01-12.00 น.	86	0.172	111.5	0.223
	12.01-13.00 น.	88	0.176	113.5	0.227
	13.01-14.00 น.	75	0.149	100.5	0.201
	14.01-15.00 น.	77	0.153	102.5	0.205
	15.01-16.00 น.	84	0.167	109.5	0.219
	16.01-17.00 น.	92	0.183	117.5	0.235
	17.01-18.00 น.	76	0.151	101.5	0.203
	18.01-19.00 น.	65	0.129	90.5	0.181

**ตารางที่ 4-31 ค่าประเมินตามอัตราส่วนของปริมาณจราจร และค่าดัชนีการจำแนกสภาพ
การจราจรบนทางหลวงแผ่นดินหมายเลข 4030 กลาง-หาดราไวย์ ในระยะก่อสร้าง**

วัน	เวลา	ค่า V/C Ratio	สภาพการจราจร
วันอาทิตย์ 8 ตุลาคม 2566	07.01-08.00 น.	0.220	การจราจรคล่องตัว ไม่ติดขัด การหยุดจอดที่ทางแยกมีน้อย
	08.01-09.00 น.	0.462	การจราจรคล่องตัว ไม่ติดขัด การหยุดจอดที่ทางแยกมีน้อย
	09.01-10.00 น.	0.476	การจราจรคล่องตัว ไม่ติดขัด การหยุดจอดที่ทางแยกมีน้อย
	10.01-11.00 น.	0.415	การจราจรคล่องตัว ไม่ติดขัด การหยุดจอดที่ทางแยกมีน้อย
	11.01-12.00 น.	0.465	การจราจรคล่องตัว ไม่ติดขัด การหยุดจอดที่ทางแยกมีน้อย
	12.01-13.00 น.	0.461	การจราจรคล่องตัว ไม่ติดขัด การหยุดจอดที่ทางแยกมีน้อย
	13.01-14.00 น.	0.475	การจราจรคล่องตัว ไม่ติดขัด การหยุดจอดที่ทางแยกมีน้อย
	14.01-15.00 น.	0.445	การจราจรคล่องตัว ไม่ติดขัด การหยุดจอดที่ทางแยกมีน้อย
	15.01-16.00 น.	0.452	การจราจรคล่องตัว ไม่ติดขัด การหยุดจอดที่ทางแยกมีน้อย
	16.01-17.00 น.	0.435	การจราจรคล่องตัว ไม่ติดขัด การหยุดจอดที่ทางแยกมีน้อย
	17.01-18.00 น.	0.330	การจราจรคล่องตัว ไม่ติดขัด การหยุดจอดที่ทางแยกมีน้อย
	18.01-19.00 น.	0.239	การจราจรคล่องตัว ไม่ติดขัด การหยุดจอดที่ทางแยกมีน้อย
วันจันทร์ที่ 9 ตุลาคม 2566	07.01-08.00 น.	0.245	การจราจรคล่องตัว ไม่ติดขัด การหยุดจอดที่ทางแยกมีน้อย
	08.01-09.00 น.	0.454	การจราจรคล่องตัว ไม่ติดขัด การหยุดจอดที่ทางแยกมีน้อย
	09.01-10.00 น.	0.440	การจราจรคล่องตัว ไม่ติดขัด การหยุดจอดที่ทางแยกมีน้อย
	10.01-11.00 น.	0.605	การจราจรยังคงคล่องตัว มีการติดขัดเล็กน้อย แต่ยังไม่มีการหยุดจอด
	11.01-12.00 น.	0.519	การจราจรคล่องตัว ไม่ติดขัด การหยุดจอดที่ทางแยกมีน้อย
	12.01-13.00 น.	0.516	การจราจรคล่องตัว ไม่ติดขัด การหยุดจอดที่ทางแยกมีน้อย
	13.01-14.00 น.	0.520	การจราจรคล่องตัว ไม่ติดขัด การหยุดจอดที่ทางแยกมีน้อย
	14.01-15.00 น.	0.430	การจราจรคล่องตัว ไม่ติดขัด การหยุดจอดที่ทางแยกมีน้อย
	15.01-16.00 น.	0.405	การจราจรคล่องตัว ไม่ติดขัด การหยุดจอดที่ทางแยกมีน้อย
	16.01-17.00 น.	0.487	การจราจรคล่องตัว ไม่ติดขัด การหยุดจอดที่ทางแยกมีน้อย
	17.01-18.00 น.	0.373	การจราจรคล่องตัว ไม่ติดขัด การหยุดจอดที่ทางแยกมีน้อย
	18.01-19.00 น.	0.330	การจราจรคล่องตัว ไม่ติดขัด การหยุดจอดที่ทางแยกมีน้อย

**ตารางที่ 4-32 ค่าประเมินตามอัตราส่วนของปริมาณจราจร และค่าดัชนีการจำแนกสภาพ
การจราจรบนซอยรั้วแฝด ในระยะก่อสร้าง**

วัน	เวลา	ค่า V/C Ratio	สภาพการจราจร
วันศุกร์ที่ 1 กันยายน 2566	07.01-08.00 น.	0.239	การจราจรคล่องตัว ไม่ติดขัด การหยุดจอดที่ทางแยกมีน้อย
	08.01-09.00 น.	0.231	การจราจรคล่องตัว ไม่ติดขัด การหยุดจอดที่ทางแยกมีน้อย
	09.01-10.00 น.	0.203	การจราจรคล่องตัว ไม่ติดขัด การหยุดจอดที่ทางแยกมีน้อย
	10.01-11.00 น.	0.201	การจราจรคล่องตัว ไม่ติดขัด การหยุดจอดที่ทางแยกมีน้อย
	11.01-12.00 น.	0.205	การจราจรคล่องตัว ไม่ติดขัด การหยุดจอดที่ทางแยกมีน้อย
	12.01-13.00 น.	0.197	การจราจรคล่องตัว ไม่ติดขัด การหยุดจอดที่ทางแยกมีน้อย
	13.01-14.00 น.	0.191	การจราจรคล่องตัว ไม่ติดขัด การหยุดจอดที่ทางแยกมีน้อย
	14.01-15.00 น.	0.227	การจราจรคล่องตัว ไม่ติดขัด การหยุดจอดที่ทางแยกมีน้อย
	15.01-16.00 น.	0.235	การจราจรคล่องตัว ไม่ติดขัด การหยุดจอดที่ทางแยกมีน้อย
	16.01-17.00 น.	0.235	การจราจรคล่องตัว ไม่ติดขัด การหยุดจอดที่ทางแยกมีน้อย
	17.01-18.00 น.	0.199	การจราจรคล่องตัว ไม่ติดขัด การหยุดจอดที่ทางแยกมีน้อย
	18.01-19.00 น.	0.175	การจราจรคล่องตัว ไม่ติดขัด การหยุดจอดที่ทางแยกมีน้อย
วันเสาร์ที่ 2 กันยายน 2566	07.01-08.00 น.	0.213	การจราจรคล่องตัว ไม่ติดขัด การหยุดจอดที่ทางแยกมีน้อย
	08.01-09.00 น.	0.199	การจราจรคล่องตัว ไม่ติดขัด การหยุดจอดที่ทางแยกมีน้อย
	09.01-10.00 น.	0.205	การจราจรคล่องตัว ไม่ติดขัด การหยุดจอดที่ทางแยกมีน้อย
	10.01-11.00 น.	0.199	การจราจรคล่องตัว ไม่ติดขัด การหยุดจอดที่ทางแยกมีน้อย
	11.01-12.00 น.	0.223	การจราจรคล่องตัว ไม่ติดขัด การหยุดจอดที่ทางแยกมีน้อย
	12.01-13.00 น.	0.227	การจราจรคล่องตัว ไม่ติดขัด การหยุดจอดที่ทางแยกมีน้อย
	13.01-14.00 น.	0.201	การจราจรคล่องตัว ไม่ติดขัด การหยุดจอดที่ทางแยกมีน้อย
	14.01-15.00 น.	0.205	การจราจรคล่องตัว ไม่ติดขัด การหยุดจอดที่ทางแยกมีน้อย
	15.01-16.00 น.	0.219	การจราจรคล่องตัว ไม่ติดขัด การหยุดจอดที่ทางแยกมีน้อย
	16.01-17.00 น.	0.235	การจราจรคล่องตัว ไม่ติดขัด การหยุดจอดที่ทางแยกมีน้อย
	17.01-18.00 น.	0.203	การจราจรคล่องตัว ไม่ติดขัด การหยุดจอดที่ทางแยกมีน้อย
	18.01-19.00 น.	0.181	การจราจรคล่องตัว ไม่ติดขัด การหยุดจอดที่ทางแยกมีน้อย

จากการประเมินผลกระทบการจราจรของทางหลวงแผ่นดินหมายเลข 4030 กลาง-หาดราไวย์ ในวันหยุด สภาพการจราจรคล่องตัว ไม่ติดขัด การหยุดแจกที่ทางแยกมีน้อย ยกเว้นช่วงเวลา 10.01-11.00 น. สภาพการจราจร ยังคงคล่องตัว มีการติดขัดเล็กน้อย แต่ยังไม่มีการหยุดจอด สำหรับวันธรรมดาทั้งวันสภาพการจราจรคล่องตัว ไม่ติดขัด การหยุดจอดทางแยกมีน้อย และซอยรั้วแฝด ทั้งในวันธรรมดา และวันหยุด พบว่า สภาพการจราจรคล่องตัว ไม่ติดขัด การหยุดจอดที่ทางแยกมีน้อย

นอกจากนี้โครงการยังได้ประเมินผลกระทบทางด้านการจราจรร่วม เนื่องจากโครงการใช้ถนนภาระจ่ายยอมในการเข้า-ออกพื้นที่โครงการอาคารชุดราวาญานา เซาท์ และโครงการอาคารชุด ราวาญานา นอร์ท ร่วมกัน แต่ในปัจจุบันถนนภาระจ่ายยอม อยู่ในช่วงพัฒนาเป็นถนนภาระจ่ายยอมซึ่งยังมิได้มีการใช้สัญจรแต่อย่างใด ดังนั้นโครงการจึงประเมินผลกระทบด้านการจราจรร่วมบริเวณซอยรั้วแฝดซึ่งเชื่อมโยงกับถนนภาระจ่ายยอมดังกล่าว โดยการประเมินผลกระทบร่วม ของโครงการอาคารชุดราวาญานา เซาท์ และโครงการอาคารชุด ราวาญานา นอร์ทด้านการจราจรที่สะสมบนซอยรั้วแฝด ทั้งในระยะก่อสร้าง มีรายละเอียด ดังนี้

การประเมินปริมาณการจราจรในระยะก่อสร้าง พิจารณาจากปริมาณรถที่เข้า-ออกพื้นที่โครงการ โดยช่วงที่มีการก่อสร้างจะเป็นช่วงที่มีการเข้า-ออกสูงสุด คือ ประมาณ 15 เที่ยว/วัน (คัน/วัน) ในกรณีเลวร้ายที่สุด รถทั้ง 15 คัน เข้ามาในพื้นที่ก่อสร้างพร้อมกันทั้งหมดภายใน 1 ชั่วโมง คิดปริมาณการจราจรสูงสุดของโครงการเท่ากับ 15 คัน/ชั่วโมง หรือคิดเป็น 25.50 PCU/ชั่วโมง (15x1.7) ดังนั้น ค่า V/C Ratio ในระยะก่อสร้าง เป็นดังนี้

■ ซอยรั้วแฝด

ค่า V/C Ratio ในวันธรรมดา (วันศุกร์ที่ 1 กันยายน 2566)

ค่า V/C Ratio ของซอยรั้วแฝด เวลา 07.01 น. ถึง 08.00 น. ซึ่งเป็นช่วงเวลาที่เลวร้ายที่สุดในระยะก่อสร้าง เป็นดังนี้

$$\begin{aligned}\text{ซอยรั้วแฝด} &= (94 + 25.50) / 500 \\ &= 0.239\end{aligned}$$

ค่า V/C Ratio ในวันหยุด (วันเสาร์ที่ 2 กันยายน 2566)

ค่า V/C Ratio ของซอยรั้วแฝด เวลา 16.01 น. ถึง 17.00 น. ซึ่งเป็นช่วงเวลาที่เลวร้ายที่สุดในระยะก่อสร้าง เป็นดังนี้

$$\begin{aligned}\text{ซอยรั้วแฝด} &= (92 + 25.50) / 500 \\ &= 0.235\end{aligned}$$

จากการคำนวณ พบว่า ในกรณีเลวร้ายที่สุดปริมาณการจราจรในระยะก่อสร้าง ในช่วงโมงเร่งด่วนของวันหยุด และวันธรรมดา บริเวณซอยรั้วแฝด พบว่า สภาพการจราจรคล่องตัว ไม่ติดขัด การหยุดจอดที่ทางแยกมีน้อย

ปริมาณการจราจรในช่วงโมงเร่งด่วนบนถนนการจ่ายอม ในระยะก่อสร้าง แสดงดังตารางที่ 4-33 ค่าประเมินตามอัตราส่วนของปริมาณจราจร และค่าดัชนีการจำแนกสภาพการจราจรบนถนนการจ่ายอม ในระยะก่อสร้าง แสดงดังตารางที่ 4-34

ตารางที่ 4-33 ปริมาณการจราจรในช่วงโมงเร่งด่วนบนซอยรั้วแฝด ในระยะก่อสร้าง

วัน	ช่วงเวลา	สภาพปัจจุบัน		ระยะก่อสร้าง	
		ปริมาณการจราจร (PCU/ชม.)	V/C Ratio	ปริมาณการจราจร (PCU/ชม.)	V/C Ratio
วันศุกร์ที่ 1 กันยายน 2566	07.01-08.00 น.	94	0.187	119.5	0.239
	08.01-09.00 น.	90	0.180	115.5	0.231
	09.01-10.00 น.	76	0.153	101.5	0.203
	10.01-11.00 น.	75	0.150	100.5	0.201
	11.01-12.00 น.	77	0.155	102.5	0.205
	12.01-13.00 น.	73	0.147	98.5	0.197
	13.01-14.00 น.	70	0.141	95.5	0.191
	14.01-15.00 น.	88	0.175	113.5	0.227
	15.01-16.00 น.	92	0.184	117.5	0.235
	16.01-17.00 น.	92	0.184	117.5	0.235
	17.01-18.00 น.	74	0.148	99.5	0.199
	18.01-19.00 น.	62	0.123	87.5	0.175
วันเสาร์ที่ 2 กันยายน 2566	07.01-08.00 น.	81	0.162	106.5	0.213
	08.01-09.00 น.	74	0.149	99.5	0.199
	09.01-10.00 น.	77	0.155	102.5	0.205
	10.01-11.00 น.	74	0.148	99.5	0.199
	11.01-12.00 น.	86	0.172	111.5	0.223
	12.01-13.00 น.	88	0.176	113.5	0.227
	13.01-14.00 น.	75	0.149	100.5	0.201
	14.01-15.00 น.	77	0.153	102.5	0.205
	15.01-16.00 น.	84	0.167	109.5	0.219
	16.01-17.00 น.	92	0.183	117.5	0.235
	17.01-18.00 น.	76	0.151	101.5	0.203
	18.01-19.00 น.	65	0.129	90.5	0.181

ตารางที่ 4-34 ค่าประเมินตามอัตราส่วนของปริมาณจราจร และค่าดัชนีการจำแนกสภาพการจราจรบนซอยรั้วแฝด ในระยะก่อสร้าง

วัน	เวลา	ค่า V/C Ratio	สภาพการจราจร
วันศุกร์ที่ 1 กันยายน 2566	07.01-08.00 น.	0.239	การจราจรคล่องตัว ไม่ติดขัด การหยุดจอดที่ทางแยกมีน้อย
	08.01-09.00 น.	0.231	การจราจรคล่องตัว ไม่ติดขัด การหยุดจอดที่ทางแยกมีน้อย
	09.01-10.00 น.	0.203	การจราจรคล่องตัว ไม่ติดขัด การหยุดจอดที่ทางแยกมีน้อย
	10.01-11.00 น.	0.201	การจราจรคล่องตัว ไม่ติดขัด การหยุดจอดที่ทางแยกมีน้อย
	11.01-12.00 น.	0.205	การจราจรคล่องตัว ไม่ติดขัด การหยุดจอดที่ทางแยกมีน้อย
	12.01-13.00 น.	0.197	การจราจรคล่องตัว ไม่ติดขัด การหยุดจอดที่ทางแยกมีน้อย
	13.01-14.00 น.	0.191	การจราจรคล่องตัว ไม่ติดขัด การหยุดจอดที่ทางแยกมีน้อย
	14.01-15.00 น.	0.227	การจราจรคล่องตัว ไม่ติดขัด การหยุดจอดที่ทางแยกมีน้อย
	15.01-16.00 น.	0.235	การจราจรคล่องตัว ไม่ติดขัด การหยุดจอดที่ทางแยกมีน้อย
	16.01-17.00 น.	0.235	การจราจรคล่องตัว ไม่ติดขัด การหยุดจอดที่ทางแยกมีน้อย
	17.01-18.00 น.	0.199	การจราจรคล่องตัว ไม่ติดขัด การหยุดจอดที่ทางแยกมีน้อย
	18.01-19.00 น.	0.175	การจราจรคล่องตัว ไม่ติดขัด การหยุดจอดที่ทางแยกมีน้อย
วันเสาร์ที่ 2 กันยายน 2566	07.01-08.00 น.	0.213	การจราจรคล่องตัว ไม่ติดขัด การหยุดจอดที่ทางแยกมีน้อย
	08.01-09.00 น.	0.199	การจราจรคล่องตัว ไม่ติดขัด การหยุดจอดที่ทางแยกมีน้อย
	09.01-10.00 น.	0.205	การจราจรคล่องตัว ไม่ติดขัด การหยุดจอดที่ทางแยกมีน้อย
	10.01-11.00 น.	0.199	การจราจรคล่องตัว ไม่ติดขัด การหยุดจอดที่ทางแยกมีน้อย
	11.01-12.00 น.	0.223	การจราจรคล่องตัว ไม่ติดขัด การหยุดจอดที่ทางแยกมีน้อย
	12.01-13.00 น.	0.227	การจราจรคล่องตัว ไม่ติดขัด การหยุดจอดที่ทางแยกมีน้อย
	13.01-14.00 น.	0.201	การจราจรคล่องตัว ไม่ติดขัด การหยุดจอดที่ทางแยกมีน้อย
	14.01-15.00 น.	0.205	การจราจรคล่องตัว ไม่ติดขัด การหยุดจอดที่ทางแยกมีน้อย
	15.01-16.00 น.	0.219	การจราจรคล่องตัว ไม่ติดขัด การหยุดจอดที่ทางแยกมีน้อย
	16.01-17.00 น.	0.235	การจราจรคล่องตัว ไม่ติดขัด การหยุดจอดที่ทางแยกมีน้อย
	17.01-18.00 น.	0.203	การจราจรคล่องตัว ไม่ติดขัด การหยุดจอดที่ทางแยกมีน้อย
	18.01-19.00 น.	0.181	การจราจรคล่องตัว ไม่ติดขัด การหยุดจอดที่ทางแยกมีน้อย

จากการประเมินผลกระทบการจราจรร่วมกันสองโครงการซอยรั้วแฝด ทั้งในวันธรรมดา และวันหยุด พบว่า สภาพการจราจรคล่องตัว ไม่ติดขัด การหยุดจอดที่ทางแยกมีน้อย

ทั้งนี้ เส้นทางขนส่งมวลชนโครงการจะหลีกเลี่ยงการใช้เส้นทางในเขตเมืองที่มีสภาพการจราจรคับคั่ง พร้อมทั้งได้จัดให้มีที่สำหรับล้างล้อรถบริเวณทางเข้า-ออกพื้นที่ก่อสร้าง เพื่อป้องกันฝุ่นละอองและโคลนที่ติดมากับล้อรถ และจัดคนงานไว้คอยอำนวยความสะดวกในการจราจรเข้า-ออก ดังนั้น ผลกระทบด้านการคมนาคมในระยะก่อสร้างจึงอยู่ในระดับต่ำ

ทั้งนี้หากในอนาคตเกิดปัญหาด้านการจราจรหรือการขนส่งวัสดุก่อสร้าง โครงการจะทำการประสานงานกับโครงการบริเวณพื้นที่ใกล้เคียงในเรื่องของการขนส่งวัสดุก่อสร้างเพื่อหามาตรการป้องกันและแก้ไขผลกระทบร่วมกัน

4.1.3.7 การใช้ประโยชน์ที่ดิน

การใช้ประโยชน์ที่ดินตามประกาศกระทรวงทรัพยากรธรรมชาติและสิ่งแวดล้อม เรื่อง กำหนดเขตพื้นที่และมาตรการคุ้มครองสิ่งแวดล้อม ในบริเวณพื้นที่จังหวัดภูเก็ต พ.ศ. 2560 พื้นที่โครงการตั้งอยู่ในเขตพื้นที่บริเวณที่ 2 ซึ่งมีข้อกำหนดดังนี้

บริเวณที่ 2 ให้ทำได้เฉพาะอาคารที่มีความสูงไม่เกิน 12 เมตร และต้องมี

(ก) ที่ว่างไม่น้อยกว่าร้อยละ 30 ของที่ดินแปลงที่ขออนุญาตสำหรับอาคารประเภทบ้านเดี่ยว บ้านแฝด อาคารสาธารณะ อาคารอยู่อาศัยรวม หรือสำนักงาน

(ข) ที่ว่างไม่น้อยกว่าร้อยละ 10 ของที่ดินแปลงที่ขออนุญาตสำหรับอาคารประเภทห้องแถวตึกแถว บ้านแถว หรืออาคารพาณิชย์

ในช่วงการก่อสร้างโครงการจะควบคุมความสูงของอาคารและพื้นที่ว่างให้เป็นไปตามที่ได้ออกแบบไว้ โดยโครงการจะใช้วิธีการควบคุมความสูงของอาคารด้วยระบบการตรวจวัด (Measuring Systems) ซึ่งจะใช้เครื่องมือ PM Leveling and aligning (Line and point laser) ร่วมกับ Survey Leveling Control ซึ่งวิธีการดังกล่าวจะใช้แสงเลเซอร์ตรวจสอบค่าระดับทั้งแนวระนาบและแนวตั้งในการทำงานทุกขั้นตอน เช่น งานฐานราก, งานโครงสร้าง, งานสถาปัตยกรรม, งานระบบ, งานติดตั้งและประกอบ และการกำหนดค่าระดับตั้งแบบท้องพื้น-ระดับเทพื้นในแต่ละชั้น เป็นต้น ทั้งนี้ ฝ่ายออกแบบและฝ่ายก่อสร้างจะตรวจสอบความสูงของอาคารในขณะที่ทำการก่อสร้างเป็นระยะๆ เพื่อให้ค่าระดับในแต่ละชั้นตรงตามที่ได้ออกแบบไว้ และขั้นตอนการทำงานสถาปัตยกรรมนั้น ฝ่ายออกแบบได้ทำการเผื่อลดระดับโครงสร้างไว้สำหรับงานก่อสร้างอาคารขั้นสุดท้ายและงานเก็บความเรียบร้อย (Building completion and finishing work) เพื่อให้อาคารได้ระดับตามที่ได้ออกแบบไว้มากที่สุด

ทั้งนี้ ฝ่ายออกแบบและฝ่ายก่อสร้างจะตรวจสอบความสูงของอาคารและขนาดพื้นที่ของอาคารในขณะที่ทำการก่อสร้างเป็นระยะๆ เพื่อให้ค่าระดับในแต่ละชั้นและขนาดพื้นที่อาคารตรงตามที่ได้ออกแบบไว้ และขั้นตอนการทำงานสถาปัตยกรรมนั้น ฝ่ายออกแบบได้ทำการเผื่อลดระดับโครงสร้างไว้สำหรับงานก่อสร้างอาคารขั้นสุดท้ายและงานเก็บความเรียบร้อย (Building completion and finishing work) เพื่อให้อาคารได้ระดับตามที่ได้ออกแบบไว้มากที่สุด

นอกจากนี้ โครงการมีการบันทึกและตรวจสอบความสูงการก่อสร้างอาคารเพื่อมิให้ความสูงของอาคารเกินเกณฑ์ตามประกาศกระทรวงทรัพยากรธรรมชาติและสิ่งแวดล้อม เรื่อง กำหนดเขตพื้นที่และมาตรการคุ้มครองสิ่งแวดล้อม ในบริเวณพื้นที่จังหวัดภูเก็ต พ.ศ. 2560 ตามกฎกระทรวงฉบับที่ 20 (พ.ศ. 2532) และตามกฎกระทรวงฉบับที่ 55 (พ.ศ. 2543) ออกตามความในพระราชบัญญัติควบคุมอาคาร พ.ศ. 2522 และตรวจสอบพื้นที่ใช้สอยเพื่อมิให้พื้นที่ใช้สอยของอาคารเกินเกณฑ์ตามกฎกระทรวงฉบับที่ 20 (พ.ศ. 2532) ออกตามความในพระราชบัญญัติควบคุมอาคาร พ.ศ. 2522 ตลอดระยะเวลาการก่อสร้าง

อีกทั้งโครงการไม่มีการกระทำใดๆ ที่เป็นการทำลายหินดานทั้งที่อยู่ใต้พื้นดิน ระดับพื้นดิน หรือโผล่พื้นดิน ทั้งนี้ ในการก่อสร้าง หากพบหินดานในบริเวณพื้นที่โครงการจะไม่เคลื่อนย้ายหรือทำลายหินดานทั้งที่อยู่ใต้พื้นดิน ระดับพื้นดิน และโผล่พื้นดิน ดังนั้น การดำเนินโครงการส่งผลกระทบต่อการใช้ประโยชน์ที่ดินตามเขตพื้นที่และมาตรการคุ้มครองสิ่งแวดล้อมในระดับต่ำ

4.1.3.8 การระบายอากาศ

ปัจจุบันพื้นที่โครงการเป็นพื้นที่ราบ ทิศเหนือ ติดกับที่ดินบุคคลอื่น (มีวัชพืชปกคลุม) ทิศใต้ ติดกับ ที่ดินบุคคลอื่น (กำลังก่อสร้างอาคาร ค.ส.ล. 2 ชั้น) ทิศตะวันออก ติดกับ โรงแรม Phuket Sea Resort และทิศตะวันตก ติดกับ ที่ดินบุคคลอื่น (ถนนการจราจรกว้าง 1.00 และ 12.00 เมตร) ถัดไป เป็นซอยรั้วแฝด มีความกว้าง 4.00 เมตร (รวมเขตทาง) ดังนั้น สภาพโดยรอบพื้นที่โครงการโดยรวม จึงยังคงสามารถระบายอากาศได้ดี

ในช่วงก่อสร้างจะไม่มีผลกระทบด้านระบายอากาศและระบายความร้อน เนื่องจากช่วงการก่อสร้างจะไม่มีกิจกรรมที่เป็นแหล่งกำเนิดความร้อนที่สำคัญ รวมถึงพื้นที่โครงการมีการเว้นระยะห่างจากพื้นที่ข้างเคียงอย่างพอเพียง ซึ่งสามารถทำให้เกิดการระบายอากาศจากตัวอาคารได้สะดวกโดยไม่ส่งผลกระทบต่อบริเวณใกล้เคียงพื้นที่โครงการแต่อย่างใด

4.1.4 ผลกระทบต่อคุณค่าคุณภาพชีวิต

4.1.4.1 ผลกระทบที่อาจเกิดขึ้นจากการมีโครงการต่อคุณภาพชีวิต

จากแนวทางการจัดทำการศึกษาประเมินผลกระทบสิ่งแวดล้อมทางสังคม สามารถประเมินผลกระทบด้านสังคมได้ดังนี้

(1) การสรุปลักษณะโครงการ

โครงการอาคารชุด ราวัญนา เซาท์ เป็นโครงการประกอบกิจการประเภทอาคารอยู่อาศัยรวม (อาคารชุด) จำนวน 115 ห้องชุด โดยเป็นห้องชุดเพื่ออยู่อาศัย จำนวน 108 ห้องชุด และห้องชุดเพื่อการค้า จำนวน 7 ห้องชุด ภายในโครงการประกอบด้วยอาคารทั้งสิ้น จำนวน 5 อาคาร เป็นอาคาร คสล. สูง 4 ชั้น มีชั้นใต้ดิน 1 ชั้น จำนวน 2 อาคาร เป็นอาคาร คสล. สูง 4 ชั้น จำนวน 2 อาคาร และอาคาร คสล. 1 ชั้น มีชั้นใต้ดิน 1 ชั้น จำนวน 1 อาคาร โดยอาคารมีขนาดพื้นที่ใช้สอยรวมกัน 9,675.44 ตารางเมตร ตั้งอยู่บนพื้นที่ 3 ไร่ 2 งาน 71.3 ตารางวา หรือคิดเป็น 5,885.20 ตารางเมตร โดยจะขออนุญาตก่อสร้างต่อเทศบาลตำบลราไวย์ ซึ่งคาดว่าจะใช้ระยะเวลาการก่อสร้างโครงการประมาณ 18 เดือน

(2) การสำรวจทางสังคมเบื้องต้น

โครงการอยู่ในเทศบาลตำบลราไวย์ ซึ่งจัดเป็นเขตพื้นที่ธุรกิจที่สำคัญของจังหวัดภูเก็ตสภาพโดยรวมของเขตเทศบาลตำบลราไวย์ ส่วนใหญ่เป็นชุมชนเมืองที่มีความหลากหลายของกิจกรรม ดังนั้น แม้ว่าผู้พักอาศัยบางส่วนที่ดำเนินชีวิตเป็นแบบต่างคนต่างอยู่ ต้องเร่งรีบในการดำเนินชีวิตประจำวัน แต่ก็ไม่มีความขัดแย้งซึ่งกันและกัน สำหรับด้านความปลอดภัยในชีวิตและทรัพย์สินและสวัสดิการของประชาชน โครงการตั้งอยู่ในเขตความรับผิดชอบของสถานีตำรวจภูธรฉลอง หน้าที่ความรับผิดชอบในด้านการรักษาความสงบและความปลอดภัยในชีวิตและทรัพย์สินของประชาชน ในกรณีที่เกิดเหตุเพลิงไหม้ทางโครงการสามารถขอความช่วยเหลือจากสถานีดับเพลิงของเทศบาลตำบลราไวย์ โดยมีระยะทางห่างจากพื้นที่โครงการ ประมาณ 850 กิโลเมตร ใช้เวลาเดินทางประมาณ 1 นาที จะถึงพื้นที่โครงการ (ขึ้นอยู่กับสภาพการจราจรและช่วงเวลาที่เกิดเหตุ)

(3) ผลกระทบทางสังคมที่คาดว่าจะเกิดขึ้นจากการพัฒนาโครงการ

จากการประเมินของบริษัทที่ปรึกษาในช่วงก่อสร้าง คาดว่าโครงการอาจก่อให้เกิดผลกระทบต่อผู้อยู่ใกล้เคียงและผู้ใช้ถนนสายต่างๆ โดยรอบพื้นที่โครงการ ในระยะก่อสร้าง ซึ่งมีรายละเอียด ดังนี้

1. ผลกระทบทางด้านเศรษฐกิจ

โครงสร้างเศรษฐกิจในเขตเทศบาลตำบลราไวย์มีระบบเศรษฐกิจทั้งหมด ดังนี้ 1) การบริการ ได้แก่ โรงแรม จำนวน 63 แห่ง บังกะโล/รีสอร์ท 37 แห่ง อพาร์ทเมนต์ / แมนชั่น 15 แห่ง บริษัททัวร์ และธุรกิจนำเที่ยว 19 แห่ง ร้านอาหารขนาดใหญ่ 60 แห่ง ร้านอาหารขนาดเล็ก 95 แห่ง บาร์ 52 แห่ง ร้านนวด / สปา 86 แห่ง เป็นต้น 2) การเกษตร ลักษณะการประกอบอาชีพเกษตรกรรม เช่น ยางพารา ทำไร่ ทำสวนมะพร้าว และเลี้ยงสัตว์ 3) การประมง ส่วนใหญ่เป็นประมงแบบพื้นบ้าน จะใช้วิธีการเพาะเลี้ยงเป็นหลัก 4) การปศุสัตว์ เขตเทศบาลตำบลราไวย์ ไม่มีพื้นที่ประกอบการปศุสัตว์ เนื่องจากเป็นแหล่งชุมชนส่วนใหญ่ เป็นการเลี้ยงไว้บริโภคภายในครัวเรือน มีเพียงเล็กน้อยเท่านั้นที่เลี้ยงไว้เพื่อการค้า

ดังนั้น สภาพเศรษฐกิจในช่วงก่อสร้างของโครงการจะมีการรับคนงานท้องถิ่นเพิ่มบางส่วนทำให้คนในชุมชนมีรายได้จากการทำงาน และเป็นการกระตุ้นเศรษฐกิจท้องถิ่นของร้านค้าและบริการรายย่อยใกล้เคียงพื้นที่ก่อสร้างเพิ่มขึ้น เช่น ร้านขายสินค้าอุปโภค-บริโภค กิจการค้าวัสดุก่อสร้าง เป็นต้น ซึ่งก่อให้เกิดการกระจายรายได้สู่ชุมชนมากขึ้นก่อให้เกิดผลกระทบด้านบวก

2. ผลกระทบทางด้านจำนวนประชากร

จำนวนประชากรในเขตเทศบาลตำบลราไวย์ พ.ศ. 2565 จำนวน 18,872 คน เป็นชาย 8,794 คน หญิง 10,078 คน จำนวนครัวเรือน 19,980 ครัวเรือน

การดำเนินการในช่วงระยะก่อสร้างของโครงการจะมีจำนวนคนงานก่อสร้างประมาณ 200 คน โดยคนงานส่วนใหญ่เป็นคนงานของบริษัทผู้รับเหมา ซึ่งย้ายมาจากพื้นที่ก่อสร้างอื่น และจะมีการรับคนงานท้องถิ่นเพิ่มบางส่วน ทั้งนี้คนงานทำงานแบบเข้าไปเย็นกลับ และเมื่อการก่อสร้างของโครงการแล้วเสร็จคนงานจะย้ายไปยังพื้นที่ก่อสร้างอื่น ดังนั้นจึงไม่ก่อให้เกิดผลกระทบต่อประชากรและการโยกย้าย

3. ผลกระทบต่อวิถีชีวิตของคนในชุมชน

ในเขตเทศบาลตำบลราไวย์ เป็นแหล่งท่องเที่ยวที่สำคัญของจังหวัดภูเก็ต และขณะเดียวกันก็เป็นที่ยอมรับและมีชื่อเสียงไปทั่วโลก ด้วยเหตุนี้จึงมีผู้เข้ามาอาศัยและมาประกอบอาชีพที่ไม่ใช่นักท่องเที่ยว การดำรงชีวิตส่วนใหญ่เป็นชุมชนเมืองที่มีความหลากหลายของกิจกรรม ดังนั้น แม้ว่าผู้พักอาศัยบางส่วนที่ดำเนินชีวิตเป็นแบบต่างคนต่างอยู่ ต้องเร่งรีบในการดำเนินชีวิตประจำวัน แต่ก็ไม่ได้มีความขัดแย้งซึ่งกันและกัน สำหรับด้านความปลอดภัยในชีวิตและทรัพย์สินและสวัสดิการของประชาชน โครงการตั้งอยู่ในเขตความรับผิดชอบของสถานีตำรวจภูธรฉลอง หน้าที่ความรับผิดชอบในด้านการรักษาความสงบและความปลอดภัยในชีวิตและทรัพย์สินของประชาชน

ดังนั้นเมื่อการดำเนินการของโครงการในระยะก่อสร้างที่มีคนงานก่อสร้างเข้ามาในพื้นที่การดำเนินชีวิตของประชาชนในพื้นที่โดยรอบพื้นที่โครงการอาจได้รับผลกระทบเนื่องจากมีแรงงานต่างถิ่นเข้ามา แม้ว่าผู้รับเหมาก่อสร้างจะกำหนดให้คนงานก่อสร้างพักนอกพื้นที่โครงการ แต่ในช่วงที่คนงานก่อสร้างต้องมาทำงานในพื้นที่โครงการอาจก่อให้เกิดความรำคาญจากกิจกรรมต่างๆ ในช่วงก่อสร้างโครงการ รวมทั้งประชาชนโดยรอบพื้นที่โครงการอาจเกิดความกังวลที่อาจเกิดขึ้นจากคนงานก่อสร้าง เช่น ก่อมลพิษทางด้านสิ่งแวดล้อม การมั่วสุมยาเสพติด การดื่มสุรา การเล่นการพนัน การลักขโมย และการก่ออาชญากรรม อย่างไรก็ตาม เพื่อเป็นการคลายข้อวิตกกังวลของประชาชน โครงการได้กำหนดให้ผู้รับเหมาก่อสร้างต้องควบคุมดูแลคนงานให้ปฏิบัติตามกฎระเบียบอย่างเคร่งครัดตามมาตรการที่กำหนดไว้อย่างเข้มงวดและจัดให้มีเจ้าหน้าที่รักษาความปลอดภัยบริเวณพื้นที่โครงการ อีกทั้งมีการประสานงานกับผู้นำชุมชน และสถานีตำรวจที่ดูแลรับผิดชอบบริเวณพื้นที่โครงการ ดังนั้นการดำเนินการของโครงการระยะก่อสร้างก่อให้เกิดผลกระทบต่อวิถีชีวิตของคนในชุมชนในระดับต่ำ

4. ผลกระทบทางด้านเชื้อชาติ

ประชาชนในพื้นที่เขตเทศบาลตำบลราไวย์ มีความหลากหลายเชื้อชาติเนื่องจากเป็นเมืองท่องเที่ยว ในการดำเนินการก่อสร้างของโครงการจะมีคนงานก่อสร้างประมาณ 200 คน ซึ่งจะเป็นแรงงานจากต่างถิ่นเข้ามาทำงานส่วนหนึ่ง เช่น แรงงานพม่า ซึ่งมีความแตกต่างกันทางเชื้อชาติกับชุมชนข้างเคียงโดยรอบพื้นที่โครงการ ดังนั้น จึงส่งผลกระทบทางด้านเชื้อชาติในระดับต่ำ

5. ผลกระทบด้านศาสนา ประเพณีวัฒนธรรม และแหล่งโบราณสถาน

ประชากรในพื้นที่ตำบลราไวย์ ร้อยละ 60 นับถือศาสนาพุทธ รองลงมา ร้อยละ 37 นับถือศาสนาอิสลาม และร้อยละ 3 นับถือ อื่นๆ

วัด 2 แห่ง ได้แก่ วัดสว่างอารมณ์ และวัดในหาน สำนักสงฆ์ 2 แห่ง ได้แก่ สำนักสงฆ์แหลมพรหมเทพ สำนักสงฆ์เกาะแก้วพิสดาร มัสยิด 4 แห่ง ได้แก่ มัสยิดดารุลอิสลาม มัสยิดนูรุดดีนียะห์ มัสยิดเอวาลูลฮิดายะห์ และมัสยิดนูรุลอับดุลอะห์

ประชาชนส่วนใหญ่ยังคงรักษาวัฒนธรรมของคนไทยในชนบทอยู่ แต่เนื่องจากการเป็นเมืองท่องเที่ยวทำให้สภาพทางสังคมเปลี่ยนไปเป็นสังคมเมือง โดยบางส่วนเป็นสังคมแบบตะวันตก โดยเฉพาะบริเวณที่เป็นแหล่งบันเทิงเพื่อตอบสนองความต้องการของนักท่องเที่ยวต่างชาติ

สำหรับประเพณีและวัฒนธรรมท้องถิ่นที่สำคัญในเขตเทศบาลตำบลราไวย์ ได้แก่ ลอยกระทง สงกรานต์ เข้าพรรษา ทำบุญตักบาตรวันขึ้นบ้านใหม่ เป็นต้น

จากการตรวจสอบแหล่งโบราณสถานที่ทางกรมศิลปากรได้ประกาศขึ้นทะเบียนแหล่งโบราณสถานแห่งประเทศไทยประกาศในราชกิจจานุเบกษา และโบราณสถานที่ยังไม่ขึ้นทะเบียนตามพระราชบัญญัติโบราณสถาน โบราณวัตถุ ศิลปวัตถุ และพิพิธภัณฑสถานแห่งชาติ พ.ศ. 2504 ในรัศมี 1 กิโลเมตร พบว่า บริเวณพื้นที่โครงการ และพื้นที่ใกล้เคียง ไม่พบแหล่งโบราณคดี แหล่งโบราณสถาน หรือสถานที่ที่มีความสำคัญทางประวัติศาสตร์แต่อย่างใด และจากข้อมูลแหล่งธรรมชาติอันควรอนุรักษ์ในจังหวัดภูเก็ต ตามมติคณะรัฐมนตรี เมื่อวันที่ 7 พฤศจิกายน 2532 พบว่า บริเวณพื้นที่โครงการ และพื้นที่ใกล้เคียงในระยะ 1 กิโลเมตร ไม่พบแหล่งธรรมชาติอันควรอนุรักษ์แต่อย่างใด สำหรับคนงานก่อสร้างประมาณ 200 คน จะเป็นแรงงานจากต่างถิ่นเข้ามาทำงานส่วนหนึ่ง เช่น แรงงานพม่า ซึ่งนับถือศาสนาพุทธและยังคงมีวัฒนธรรมประเพณีที่เข้าร่วมกิจกรรมกันได้กับประเพณีของท้องถิ่น ดังนั้นจึงไม่ส่งผลกระทบแต่อย่างใด

6. ความปลอดภัยในชีวิตและทรัพย์สิน

การดำเนินการของโครงการในระยะก่อสร้างอาจก่อให้เกิดเหตุเดือดร้อนรำคาญปัญหาจากคนงานก่อสร้างต่อชุมชนใกล้เคียง เช่น การมีวัสดุเสียเสียดิน การตีหม้อ การเล่นเกม การลักขโมย และการก่ออาชญากรรม รวมถึงก่อให้เกิดความเสียหายต่อชีวิตและทรัพย์สินต่ออาคารและผู้อยู่อาศัยใกล้เคียง จากการรบกวนของเศษวัสดุก่อสร้าง และอาจก่อให้เกิดโรคติดต่อจากคนงานก่อสร้างได้ อย่างไรก็ตามในช่วงระยะก่อสร้างโครงการได้ทำหนังสือแจ้งพัฒนาโครงการไปยังสถานีตำรวจภูธรฉลอง และสถานีดับเพลิงของเทศบาลตำบลราไวย์ เพื่อให้หน่วยงานดังกล่าวรับทราบว่ามีมาตรการโครงการและเตรียมความพร้อมในกรณีเกิดเหตุฉุกเฉิน ดังนั้นผลกระทบจึงอยู่ในระดับต่ำ

4.1.4.2 การสาธารณสุข

การประเมินผลกระทบทางสุขภาพจะประเมินตามแนวทางการประเมินผลกระทบทางสุขภาพ ในรายงานการวิเคราะห์ผลกระทบสิ่งแวดล้อมของประเทศไทยเป็นแนวทางในการศึกษา (สำนักวิเคราะห์ผลกระทบสิ่งแวดล้อม สำนักงานนโยบายและแผนทรัพยากรธรรมชาติและสิ่งแวดล้อม, กันยายน 2550) ซึ่งมีขั้นตอนต่างๆ ได้แก่ การกลั่นกรองในโครงการ (Screening) การกำหนดขอบเขตการศึกษา (Scoping) และการประเมินผลกระทบ (Assessment)

1) การกลั่นกรองในโครงการ (Screening)

(ก) ข้อมูลรายละเอียดโครงการ

โครงการอาคารชุด ราวาญานา เซาท์ เป็นโครงการประกอบกิจการประเภทอาคารอยู่อาศัย รวม (อาคารชุด) จำนวน 115 ห้องชุด โดยเป็นห้องชุดเพื่ออยู่อาศัย จำนวน 108 ห้องชุด และห้องชุดเพื่อการค้า จำนวน 7 ห้องชุด ภายในโครงการประกอบด้วยอาคารทั้งสิ้น จำนวน 5 อาคาร เป็นอาคาร คสล. สูง 4 ชั้น มีชั้นใต้ดิน 1 ชั้น จำนวน 2 อาคาร เป็นอาคาร คสล. สูง 4 ชั้น จำนวน 2 อาคาร และอาคาร คสล. 1 ชั้น มีชั้นใต้ดิน 1 ชั้น โดยอาคารมีขนาดพื้นที่ใช้สอยรวมกัน 9,675.44 ตารางเมตร ตั้งอยู่บนพื้นที่ 3 ไร่ 2 งาน 71.3 ตารางวา หรือคิดเป็น 5,885.20 ตารางเมตร โดยจะขออนุญาตก่อสร้างต่อเทศบาลตำบลราไวย์ ซึ่งคาดว่าจะใช้ระยะเวลาการก่อสร้างโครงการประมาณ 18 เดือน และจากการศึกษา พบว่า กลุ่มคนที่มีความเสี่ยงด้านสุขภาพจากการดำเนินโครงการ ได้แก่ คนงานก่อสร้างโครงการ ผู้พักอาศัยในโครงการ พนักงานของโครงการ และประชาชนที่อาศัยอยู่โดยรอบพื้นที่โครงการ

(ข) ข้อมูลการสัมผัสของมนุษย์

กลุ่มคนส่วนใหญ่ที่ได้รับผลกระทบด้านสุขภาพ มีดังนี้

- คนงานที่ปฏิบัติงานในบริเวณพื้นที่ก่อสร้าง ซึ่งจะต้องสัมผัสกับมลพิษที่อาจเกิดขึ้นอยู่ตลอดเวลาการทำงานในแต่ละวัน (ประมาณ 8 ชั่วโมง)
- ผู้พักอาศัยในโครงการ พนักงานของโครงการ และประชาชนที่อาศัยอยู่ในบริเวณพื้นที่ใกล้เคียง และโดยรอบโครงการ โดยกลุ่มคนที่มีความเสี่ยงที่จะสัมผัสมลพิษ ได้แก่ เด็ก สตรีมีครรภ์ หรือผู้ที่ไวต่อการได้รับอันตราย

2) การกำหนดขอบเขตการศึกษา (Scoping)

ในการกำหนดขอบเขตการศึกษาผลกระทบทางสุขภาพจากกิจกรรมต่าง ๆ ของโครงการได้พิจารณาจากข้อมูลรายละเอียดโครงการ ข้อมูลสภาพแวดล้อมในปัจจุบันของพื้นที่โครงการ (ข้อ 3.4.3 ในบทที่ 3) ข้อมูลสุขภาพปัจจุบัน โดยพิจารณาจากสิ่งคุกคามสุขภาพ ได้แก่ เสียง ความสั่นสะเทือน ฝุ่น เขม่าควัน และสิ่งคุกคามต่อจิตใจ ได้แก่ ความกังวล เป็นต้น นอกจากนี้ จะพิจารณาด้านสิ่งแวดล้อม ปัจจัยต่อการสัมผัส และลักษณะผลกระทบต่อสุขภาพ

3) การประเมินผลกระทบ (Assessment)

ในเขตพื้นที่เทศบาลตำบลราไวย์ มีโรงพยาบาล จำนวน 2 แห่ง คือ โรงพยาบาลส่งเสริมสุขภาพตำบลราไวย์ หมู่ที่ 2 บุคลากร จำนวน 5 คน และโรงพยาบาลส่งเสริมสุขภาพเฉลิมพระเกียรติ เกาะโหล่น หมู่ที่ 3 บุคลากร จำนวน 1 คน นอกจากนี้ยังมีคลินิกเอกชน จำนวน 4 แห่ง ร้านขายยาแผนปัจจุบัน จำนวน 13 แห่ง โดยสถานพยาบาลที่อยู่ใกล้เคียงโครงการมากที่สุด คือ โรงพยาบาลส่งเสริมสุขภาพตำบลราไวย์ มีระยะห่างจากโครงการประมาณ 1.40 กิโลเมตร โดยใช้เวลาเดินทางประมาณ 2 นาที จะถึงพื้นที่โครงการ (ขึ้นอยู่กับสภาพการจราจรและช่วงเวลาที่เกิดเหตุ)

จากสถิติสาเหตุการป่วย 21 กลุ่มโรค ของโรงพยาบาลส่งเสริมสุขภาพตำบลราไวย์ ระหว่างปี 2561-2565 พบว่า 5 อันดับแรก ได้แก่ โรคระบบหายใจ รองลงไปได้แก่ อาการ,อาการแสดงและสิ่งผิดปกติที่พบได้จากการตรวจทางคลินิกและทางห้องปฏิบัติการที่ไม่สามารถจำแนกโรคในกลุ่มอื่นได้, โรคเกี่ยวกับต่อมไร้ท่อ โภชนาการ และเมตาบอลิซึม, โรคระบบไหลเวียนเลือด และโรคที่เกิดเฉพาะตำแหน่ง ตามลำดับ ทั้งนี้ อาจมีสาเหตุมาจากการเปลี่ยนแปลงของสภาพอากาศ ฝุ่นละอองจากการจราจร และมลพิษทางอากาศจากการก่อสร้าง ประกอบกับบริเวณโดยรอบพื้นที่โครงการในเขตเทศบาลตำบลราไวย์มีสถานที่ก่อสร้างเพื่อพัฒนาเป็นที่อยู่อาศัย และแหล่งท่องเที่ยว หรือโครงการต่างๆ ด้วยสาเหตุดังกล่าวจึงส่งผลให้ประชาชนส่วนใหญ่เจ็บป่วยด้วยโรคระบบทางเดินหายใจมากกว่าโรคอื่นๆ

จากการสำรวจภาคสนามโดยการสัมภาษณ์ประชาชนที่อยู่อาศัยใกล้เคียงพื้นที่โครงการ พบว่า ประชาชนส่วนใหญ่ เจ็บป่วยด้วยโรคหวัด/โรคทางเดินหายใจ รองลงมา เจ็บป่วยด้วยโรคเกี่ยวกับหู/ตา/ฟัน/กระดูก, โรคเกี่ยวกับระบบเลือดลมต่างๆ, โรคเกี่ยวกับระบบกล้ามเนื้อ, โรคเกี่ยวกับระบบทางเดินอาหาร และโรคที่เกิดจากอุบัติเหตุ ตามลำดับ ซึ่งสอดคล้องกับข้อมูลสถิติจำนวนผู้ป่วยจำแนกตาม 21 กลุ่มโรคของโรงพยาบาลส่งเสริมสุขภาพตำบลราไวย์

จากข้อมูลสถิติข้อมูลโรคและความเจ็บป่วยระหว่าง ปี พ.ศ. 2561 - 2565 จากโรงพยาบาลส่งเสริมสุขภาพตำบลราไวย์ และข้อมูลจากการสำรวจภาคสนามประชาชนในระยะ 1 กิโลเมตร รอบพื้นที่โครงการ จะเห็นได้ว่าโรคระบบทางเดินหายใจ เป็นโรคที่มีการเจ็บป่วยเป็นลำดับต้นๆ ทั้งนี้อาจมีสาเหตุมาจากการเปลี่ยนแปลงของสภาพอากาศ ฝุ่นละอองและมลพิษทางอากาศจากการจราจร และการก่อสร้าง ประกอบกับบริเวณโดยรอบพื้นที่โครงการในเขตตำบลราไวย์มีสถานที่ก่อสร้างเพื่อพัฒนาเป็นที่อยู่อาศัย สถานที่บริการท่องเที่ยว หรือโครงการต่างๆ ด้วยสาเหตุดังกล่าวจึงส่งผลให้ประชาชนส่วนใหญ่เจ็บป่วยด้วยโรคระบบทางเดินหายใจมากกว่าโรคอื่นๆ

การประเมินผลกระทบจากการดำเนินโครงการในระยะก่อสร้างที่อาจส่งผลกระทบต่อสุขภาพในด้านคุณภาพอากาศ การบำบัดน้ำเสีย การจัดการขยะมูลฝอย สภาพเศรษฐกิจและสังคม อาชีวอนามัยและความปลอดภัย พิจารณาถึงปัจจัยที่สำคัญที่อาจมีผลกระทบต่อสุขภาพ คือ

- สิ่งคุกคามทางกายภาพ ได้แก่ คุณภาพอากาศ การบำบัดน้ำเสีย และการจัดการขยะมูลฝอย เป็นต้น
- สิ่งคุกคามทางชีวภาพ ได้แก่ แมลงวัน แบททีเรีย และปรสิต เป็นต้น
- สิ่งคุกคามต่อจิตใจ ได้แก่ ความเครียด ความกังวล และความรำคาญ เป็นต้น

ในช่วงที่มีการก่อสร้างโครงการ กลุ่มคนส่วนใหญ่ที่ได้รับผลกระทบด้านสุขภาพ ได้แก่ คนงานที่ปฏิบัติงานในบริเวณพื้นที่ก่อสร้างและผู้ที่อยู่อาศัยบริเวณใกล้เคียงและโดยรอบพื้นที่ก่อสร้างโครงการ สุขภาพของคนงานก่อสร้างและผู้ที่อยู่อาศัยใกล้เคียงพื้นที่ก่อสร้างจัดเป็นกลุ่มเสี่ยงที่อาจก่อให้เกิดโรคต่างๆ ขึ้นได้ ซึ่งสาเหตุของการเกิดโรคอาจมาจากการปฏิบัติหน้าที่ ที่ต้องเผชิญมลภาวะต่างๆ ได้แก่ ฝุ่นละออง เสียง ความสั่นสะเทือน เขม่าควัน และสารเคมี รวมถึงที่พักอาศัยของคนงานก่อสร้าง มักอยู่อาศัยรวมกันจำนวนมาก โดยมีถิ่นที่มาทั้งที่เป็นคนงานต่างด้าว และคนไทย ดังนั้น การอยู่อาศัยของคนงานที่ไม่ถูกสุขลักษณะก็อาจเป็นพาหะนำไปสู่โรคติดต่อต่างๆ ได้ นอกจากนี้การเกิดอุบัติเหตุจากการปฏิบัติงานมักเกิดขึ้นเป็นประจำซึ่งอุบัติเหตุในแต่ละครั้งอาจก่อให้เกิดการสูญเสียทั้งชีวิตและทรัพย์สิน

การประเมินผลกระทบจากโรคที่อาจเกิดขึ้นในระยะก่อสร้าง รวมถึงมาตรการป้องกันและแก้ไขผลกระทบ และมาตรการติดตามตรวจสอบแสดงดังตารางที่ 4-35

ตารางที่ 4-35 มาตรการป้องกันและลดผลกระทบจากโรคที่เกิดขึ้น ในระยะก่อสร้าง

โรค	สาเหตุการเกิดโรค	มาตรการป้องกันและเฝ้าระวัง
1. โรคระบบทางเดินหายใจ เช่น โรค ภูมิแพ้ และโรคหอบหืด เป็นต้น	- เกิดจากการหายใจเอาสารก่อภูมิแพ้ เช่น ฝุ่นละออง ควันบูห์รี ควันของรถยนต์ เป็นต้น ที่ฟุ้งกระจายอยู่ในอากาศเข้าสู่ระบบทางเดินหายใจ จนระบบเกิดปฏิกิริยาตอบสนองต่อสารภูมิแพ้ซึ่งเป็นสาเหตุของการเกิดโรคระบบทางเดินหายใจ นอกจากนี้สารก่อภูมิแพ้ยังกระตุ้นให้อาการของโรคกำเริบรุนแรงมากขึ้น	1. ปฏิบัติตามมาตรการป้องกันและแก้ไขผลกระทบสิ่งแวดล้อมที่ระบุในหัวข้อ 4.2.1.4 เรื่องคุณภาพอากาศอย่างเคร่งครัด
2. โรคที่สัตว์และแมลงเป็นพาหะนำโรค ได้แก่ <ul style="list-style-type: none"> ■ แมลงสาบ เช่น โรคระบบทางเดินอาหาร โรคระบบลำไส้ โรคท้องเสียโรคผิวหนัง โรคตับอักเสบ ■ ยุง เช่น โรคไข้เลือดออก โรคไข้สมองอักเสบโรคเท้าช้าง โรคไข้สมองอักเสบ ■ แมลงวัน เช่น อหิวาตกโรค 	<ul style="list-style-type: none"> - เกิดจากการสัมผัสหรือรับประทานเชื้อแบคทีเรีย หนองพยาธิ เชื้อไวรัส เชื้อโปรโตซัว และเชื้อรา ที่ติดมากับแมลงสาบเนื่องจากแมลงสาบชอบอยู่ตามขยะ ของเสีย - เกิดจากยุงลาย ยุงก้นปล่อง ยุงลายเสือ และยุงรำคาญที่เป็นพาหะนำโรคกัด - เกิดโรคเกิดจากการรับประทานอาหารและน้ำดื่มที่ไม่สะอาด มีแมลงวันตอม โดยแมลงวันจะตอมอุจจาระหรืออาเจียนของผู้ป่วย และนำเชื้อแพร่กระจายอยู่ในอาหารและน้ำดื่ม 	<ol style="list-style-type: none"> 1. ตรวจสอบสุขภาพคนงานก่อนรับเข้าทำงาน 2. จัดหาน้ำดื่มน้ำใช้ ระบบรวบรวมและกำจัดขยะ น้ำเสีย สิ่งปฏิกูลที่ถูกสุขลักษณะไว้อย่างเพียงพอ เพื่อป้องกันไม่ให้เกิดแหล่งเพาะพันธุ์โรค 3. ดูแลและรักษาความสะอาดบริเวณที่พัก ห้องส้วม และห้องอาบน้ำอย่างสม่ำเสมอ 4. ดูแลไม่ให้มีแหล่งน้ำท่วมขังในบริเวณพื้นที่ก่อสร้างและบ้านพักคนงาน เพื่อป้องกันการเกิดแหล่งเพาะพันธุ์ยุงหรือแหล่งเชื้อโรคต่างๆ 5. ฉีดพ่นยากำจัดยุง แมลงสาบ แมลงวัน และแหล่งเพาะพันธุ์ ก่อนและหลังรื้อถอนบ้านพักคนงาน ห้องน้ำ ห้องส้วม

ตารางที่ 4-35 มาตรการป้องกันและลดผลกระทบจากโรคที่เกิดขึ้น ในระยะก่อสร้าง (ต่อ)

โรค	สาเหตุการเกิดโรค	มาตรการป้องกันและเฝ้าระวัง
3. โรคเครียด ซึ่งจะนำไปสู่โรคนอนไม่หลับ โรคแผลในกระเพาะอาหาร และโรคประสาท	<ul style="list-style-type: none"> - เกิดจากความวิตกกังวลด้านความปลอดภัยในชีวิตและทรัพย์สิน - ผลกระทบที่เกิดจากกิจกรรมการก่อสร้าง เช่น ฝุ่นละออง เสียงดัง แรงสั่นสะเทือน และกลิ่นจากขยะหรือน้ำเสีย เป็นต้น 	<ol style="list-style-type: none"> 1. จัดหาที่พักอาศัยที่แข็งแรง ปลอดภัย และสะอาดให้คนงาน 2. แบ่งเวลาการทำงานและการพักผ่อนให้มีความเหมาะสม 3. วางมาตรการกับดูแลและควบคุมคนงานรอบกวนหรือบุกรุกพื้นที่นอกโครงการ เช่น <ul style="list-style-type: none"> - ดูแลควบคุมคนงานอย่างเข้มงวด เพื่อป้องกันปัญหาการลักขโมยกับทำร้ายร่างกาย และการทะเลาะวิวาทระหว่างคนงานด้วยกันเองหรือระหว่างคนงานกับคนในชุมชนใกล้เคียง - กำหนดเวลาเข้า-ออก บ้านพักคนงานไว้ไม่เกิน 22.00 น. และต้องมีการเซ็นชื่อเข้า-ออกบ้านพัก - บริษัทฯ จะไม่อนุญาตให้คนงานพักอาศัยที่บริเวณโครงการ - มีผู้จัดการแคมป์ดูแลรับผิดชอบโดยตรง ตรวจสอบผู้พักอาศัยอย่างน้อยสัปดาห์ละครั้ง - ห้ามเล่นการพนัน ดื่มสุรา พกอาวุธผิดกฎหมายและมียาเสพติดในบริเวณบ้านพักคนงาน - ติดตั้งอุปกรณ์รักษาความปลอดภัย - หากคนงานฝ่าฝืนกฎระเบียบหรือทำผิดกฎหมาย บริษัทผู้รับเหมาจะต้องลงโทษตามกฎหมายอย่างเคร่งครัด

ตารางที่ 4-35 มาตรการป้องกันและลดผลกระทบจากโรคที่เกิดขึ้น ในระยะก่อสร้าง (ต่อ)

โรค	สาเหตุการเกิดโรค	มาตรการป้องกันและเฝ้าระวัง
4. อุบัติเหตุ	<ul style="list-style-type: none"> - การเกิดอัคคีภัย - เครื่องมือหรือเครื่องจักรในการก่อสร้างชำรุดเสียหาย - การปฏิบัติงานโดยความประมาทขาดความระมัดระวัง 	1. ปฏิบัติตามมาตรการป้องกันและแก้ไขผลกระทบสิ่งแวดล้อมที่ระบุในหัวข้อ 4.1.4.3 เรื่องอาชีวอนามัยและความปลอดภัยอย่างเคร่งครัด
5. โรคติดเชื้อไวรัสโคโรนา 2019 หรือ โรคโควิด 19	<ul style="list-style-type: none"> - เกิดจากการสัมผัสน้ำมูก น้ำลาย ของผู้ป่วยที่ติดเชื้อไวรัสโคโรนา 2019 และแพร่กระจายผ่านทางละอองเข้าทางระบบทางเดินหายใจ ซึ่งเชื้อไวรัสดังกล่าว สามารถลอยตัวอยู่ในอากาศได้ราว 3 ชม. และเกาะติดอยู่กับข้าวของเครื่องใช้ซึ่งหากมีใครสัมผัสในระยะเวลาดังกล่าวแล้ว อาจจะติดเชื้อไวรัสดังกล่าวได้ - ประชาชนอาศัยอยู่หนาแน่น - ระบบระบายอากาศบริเวณที่พักอาศัยไม่ดี มีความชื้น ไม่มีแสงแดดส่องถึง 	1. พิจารณารับคนงานในท้องถิ่นเป็นอันดับแรก กรณีรับคนงานต่างด้าวเข้าทำงานต้องรับคนงานต่างด้าวที่มีใบอนุญาตเข้าทำงานอย่างถูกต้องตามกฎหมาย 2. ตรวจสอบสุขภาพคนงานก่อนเข้ารับทำงาน 3. ให้คนงานสวมใส่หน้ากากอนามัยในขณะที่กำลังทำงานก่อสร้าง หรืออยู่ในสถานที่แออัด 4. ประชาสัมพันธ์ให้คนงาน ล้างมือบ่อยๆ ด้วยสบู่และน้ำหรือเจลล้างมือที่มีส่วนผสมของแอลกอฮอล์ 5. ประชาสัมพันธ์ให้คนงานใช้กระดาษทิชชูหรือข้อพับตรงข้อศอกด้านในปิดปากและจมูกขณะไอหรือจาม 6. ประชาสัมพันธ์ให้คนงานหลีกเลี่ยงการพบปะใกล้ชิด (ระยะ 1 เมตรหรือ 3 ฟุต) กับคนที่ไม่สบาย 7. จัดให้มีเจลล้างมือที่มีส่วนผสมของแอลกอฮอล์ 70% ถึง 80% ไว้บริเวณต่างๆ ทั่วพื้นที่โครงการ

4.1.4.3 อาชีวอนามัยและความปลอดภัย

4.1.4.3.1 การป้องกันอัคคีภัย

สำหรับกิจกรรมในการก่อสร้างที่มีความเสี่ยงต่อการเกิดอัคคีภัยในช่วงการก่อสร้างโครงการนั้น อาจเกิดจากลูกไฟจากงานเชื่อม กระแสไฟฟ้าลัดวงจรจากเครื่องมือที่เกี่ยวข้องกับกระแสไฟฟ้าและการ ตกแต่งภายใน รวมทั้งการสูบบุหรี่ของคนงาน ดังนั้น โครงการจะร่วมกับบริษัทผู้รับเหมาก่อสร้าง คอย ควบคุมในการปฏิบัติงานของคนงานก่อสร้างให้มีประสิทธิภาพและลดการเกิดอุบัติเหตุในการทำงาน รวมทั้งเพื่อความปลอดภัยของผู้พักอาศัยรอบโครงการ คาดว่าผลกระทบจะอยู่ในระดับต่ำ

4.1.4.3.2 อาชีวอนามัยและความปลอดภัย

ผลกระทบด้านความปลอดภัยและอาชีวอนามัยของคนงานก่อสร้างและเจ้าหน้าที่ที่ปฏิบัติงานใน พื้นที่ก่อสร้าง ได้แก่ อุบัติเหตุต่างๆ อันอาจเกิดจากการทำงานที่ขาดความระมัดระวัง หรือประมาทในการ ใช้เครื่องจักร การใช้เครื่องมือหรืออุปกรณ์ที่ไม่สมบูรณ์ การขนส่งวัสดุอุปกรณ์ก่อสร้างที่อาจก่อให้เกิดการ กีดขวางการจราจร เสียงและความสั่นสะเทือนที่เกิดจากกิจกรรมการก่อสร้างอันจะมีผลต่อสุขภาพทาง กายและยังมีผลต่อสุขภาพจิตของคนงานก่อสร้าง นอกจากนี้ การดำเนินการของโครงการในระยะก่อสร้าง อาจก่อให้เกิดเหตุเดือดร้อนรำคาญปัญหาจากคนงานก่อสร้างต่อชุมชนใกล้เคียง และโรคติดต่อ

ดังนั้น โครงการจึงกำหนดให้ผู้รับเหมามีมาตรการเพื่อความปลอดภัยในชีวิตและทรัพย์สินตาม กฎกระทรวงมหาดไทย ฉบับที่ 4 (พ.ศ. 2526) ออกตามความในพระราชบัญญัติควบคุมอาคาร พ.ศ.2522 ว่าด้วยหมวดที่ 1 การก่อสร้าง สำหรับผลกระทบด้านความปลอดภัย ดูแลให้คนงานก่อสร้างปฏิบัติงาน ด้วยความระมัดระวัง จัดหน้ากากกันฝุ่น หมวกนิรภัย รองเท้ากันกระแทก ที่ครอบหู ให้กับคนงาน ก่อสร้าง รวมทั้งกำหนดให้ผู้รับเหมาปฏิบัติตามประกาศกระทรวงมหาดไทย เรื่อง ความปลอดภัยในการ ทำงาน นอกจากนี้จะกำหนดให้ผู้รับเหมาก่อสร้างรักษาดูแลพื้นที่ก่อสร้างให้เป็นระเบียบและทำความสะอาด พื้นที่ก่อสร้างอยู่เสมอ เพื่อลดโอกาสการเกิดอุบัติเหตุ จัดเตรียมเครื่องมือปฐมพยาบาลเบื้องต้น พร้อมทั้งเตรียมพร้อมประสานงานกับโรงพยาบาลใกล้เคียงเพื่อนำผู้ได้รับบาดเจ็บส่งโรงพยาบาล หาก เกิดอุบัติเหตุรุนแรง นอกจากนี้ ผู้รับเหมาต้องแบ่งเวลาการทำงานและการพักผ่อนของคนงานให้ เหมาะสม รวมทั้งกำหนดให้มีการตรวจประวัติและตรวจสุขภาพคนงานและกำหนดกฎระเบียบให้คนงาน ก่อสร้างปฏิบัติอย่างเคร่งครัด เพื่อป้องกันเหตุเดือดร้อนรำคาญปัญหาและโรคติดต่อ

โครงการจัดให้มีแผนชดเชยในกรณีเกิดความเสียหายจากกิจกรรมของโครงการ โครงการจะเร่ง ดำเนินการตรวจสอบและแก้ไขปัญหาโดยไม่ชักช้า เพื่อแก้ไขปัญหาที่อาจเกิดขึ้นในกรณีดังกล่าว นอกจากนี้ โครงการจัดให้มีการประกันภัยเพื่อชดเชยหรือเยียวยาที่เกิดจากการก่อสร้างอาคารต่อพื้นที่ โดยรอบ โดยบริษัทผู้รับประกันจะชดเชยให้ผู้เอาประกันภัยตามวงเงินซึ่งผู้เอาประกันต้องตกเป็นฝ่าย รับผิดชอบตามกฎหมาย ในอันที่จะต้องจ่ายค่าชดเชยเพื่อการต่อไปนี้ คือ

1. การบาดเจ็บทางร่างกาย หรือการป่วยเจ็บ อันเนื่องจากอุบัติเหตุ
2. การสูญเสีย หรือเสียหายแห่งทรัพย์สิน อันเนื่องจากอุบัติเหตุ

ถ้าการอันเนื่องจากอุบัติเหตุที่เกิดขึ้นได้เกิดขึ้นโดยตรงเพราะการดำเนินการตามสัญญาจ้างเหมาอันได้เอাপระกันไว้ โดยกรมธรรม์ประกันภัยฉบับนี้และการนั้นได้เกิดขึ้นภายใน หรือ ณ บริเวณที่ติดกับสถานที่ก่อสร้าง ในระหว่างระยะเวลาประกันภัย

ขั้นตอนการชดเชยในกรณีเกิดความเสียหาย แสดงดังรูปที่ 4-9 และแผนภาพกระบวนการรับเรื่องร้องเรียนแสดงดังรูปที่ 4-10

4.1.4.4 สุนทรียภาพ

ปัจจุบันโครงการยังไม่มีมีการก่อสร้างอาคาร แต่เมื่อมีการก่อสร้างอาคารทั้งสิ้น จำนวน 5 อาคาร เป็นอาคาร คสล. สูง 4 ชั้น มีชั้นใต้ดิน 1 ชั้น จำนวน 2 อาคาร เป็นอาคาร คสล. สูง 4 ชั้น จำนวน 2 อาคาร และอาคาร คสล. 1 ชั้น มีชั้นใต้ดิน 1 ชั้น จำนวน 1 อาคาร อาจมีความจำเป็นต้องใช้อุปกรณ์และสิ่งอำนวยความสะดวกขณะก่อสร้าง เช่น ตาช่ายกันฝุ่น นังร้าน ฯลฯ ซึ่งจะมีผลกระทบทางด้านสุนทรียภาพต่อผู้ที่พบเห็นและอยู่อาศัยที่อยู่ในระยะใกล้หรือระยะประชิดกับโครงการในระดับสูง กิจกรรมดังกล่าวใช้ระยะเวลา ประมาณ 18 เดือน เพื่อเป็นการลดผลกระทบโครงการกำหนดให้ผู้รับเหมาก่อสร้างทำการปิดล้อมด้วยรั้วทึบเมทัลชีท ที่มีตัวดูดซับชนิดโพลีเอสเตอร์ หนา 125 มิลลิเมตร (หรือเทียบเท่า) สูง 5 เมตร ทางด้านทิศใต้และทิศตะวันออก และรั้วทึบเมทัลชีท สูง 5 เมตร ทางด้านทิศตะวันตกและทิศเหนือ เพื่อให้เกิดความเป็นระเบียบ และช่วยลดผลกระทบต่อการรับรู้ของผู้อยู่อาศัย ผู้ที่พบเห็น และผู้ที่สัญจรผ่านพื้นที่โครงการในระยะใกล้ หรือระยะประชิดกับโครงการ รวมทั้งใช้วัสดุและสีของวัสดุและอุปกรณ์ที่ใช้ในขณะก่อสร้าง เช่น ตาช่ายกันฝุ่น นังร้าน ที่เป็นสีโทนอ่อนและมีความกลมกลืนกับสีของอาคารข้างเคียง รวมทั้งสภาพแวดล้อมบริเวณโดยรอบของโครงการ เช่น สีน้ำตาล สีเทา เป็นต้น ดังนั้น ผลกระทบที่มีจึงอยู่ในระดับต่ำ

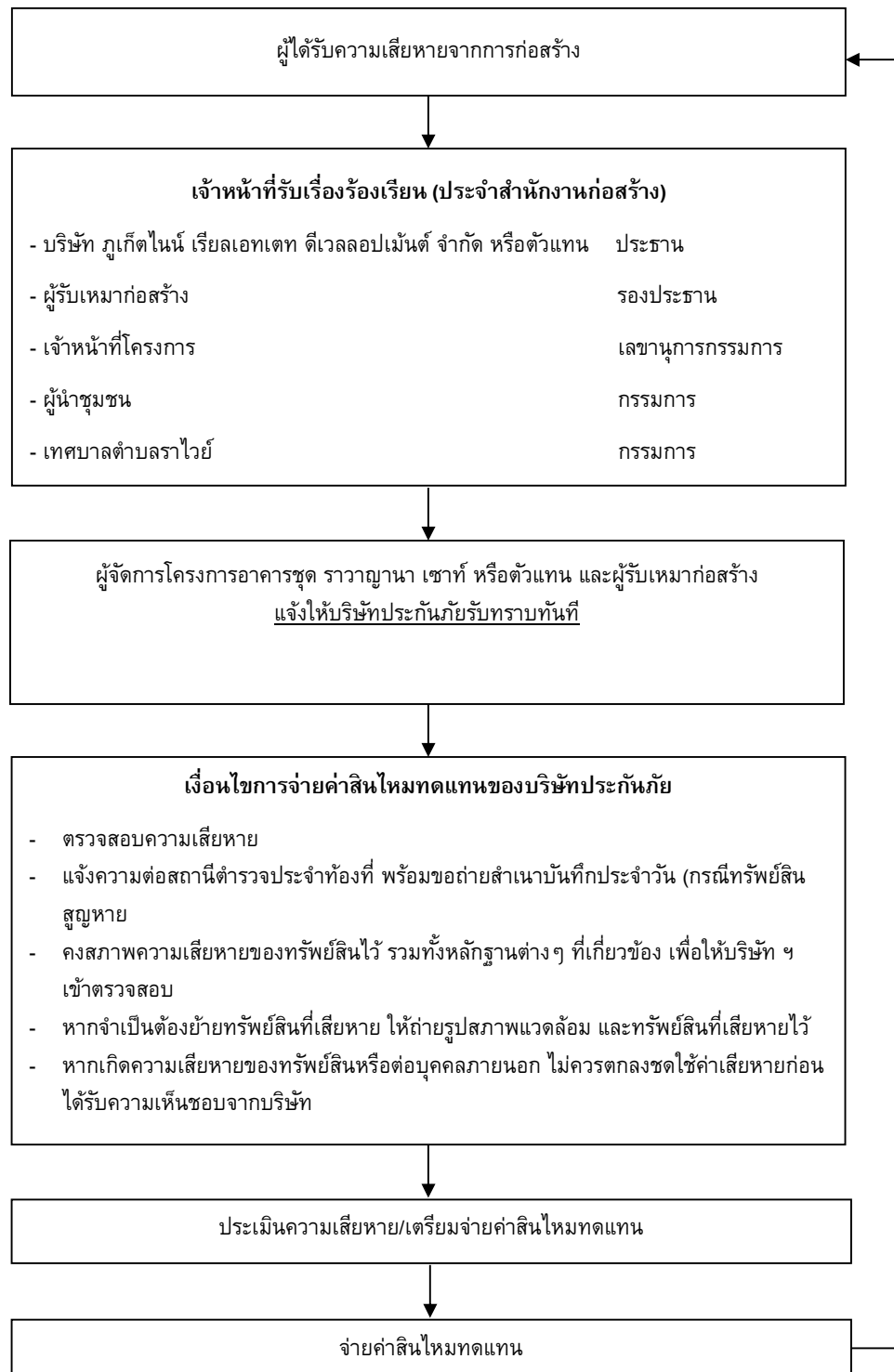

รูปที่ 4-9 แผนผังแสดงขั้นตอนการชดเชยในกรณีเกิดความเสียหาย

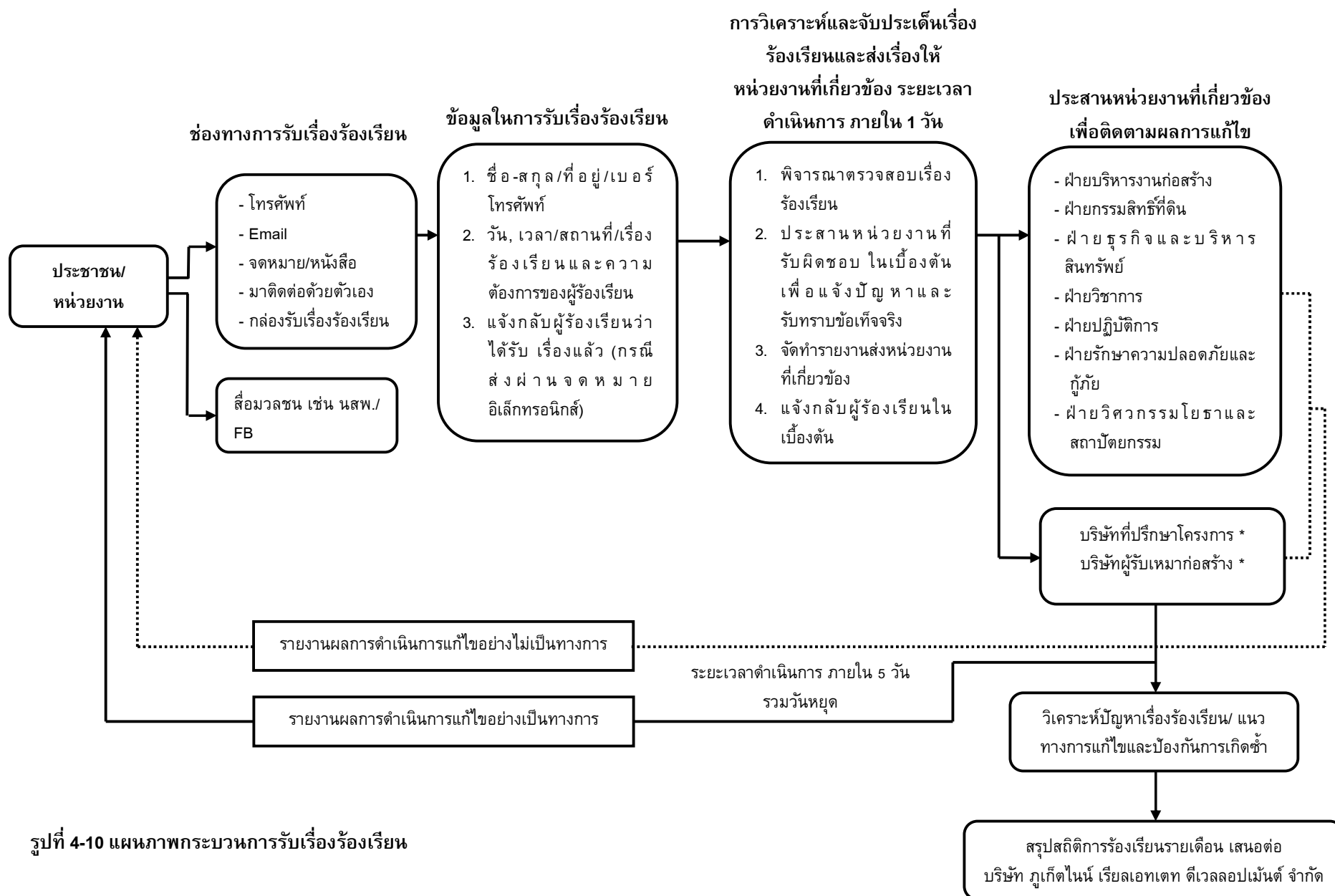

รูปที่ 4-10 แผนภาพกระบวนการรับเรื่องร้องเรียน

4.2 ระยะดำเนินการ

4.2.1 ผลกระทบต่อทรัพยากรกายภาพ

4.2.1.1 สภาพภูมิประเทศ

โครงการประกอบกิจการประเภทอาคารอยู่อาศัยรวม (อาคารชุด) ซึ่งกิจกรรมดังกล่าวจะไม่ส่งผลต่อการเปลี่ยนแปลงลักษณะภูมิประเทศแต่อย่างใด ลักษณะภูมิประเทศของพื้นที่โครงการยังคงเป็นพื้นที่ราบ มีเพียงการเปลี่ยนแปลงการใช้ประโยชน์พื้นที่ จากเดิมที่เป็นพื้นที่ว่าง เปลี่ยนไปเป็นอาคารทั้งสิ้นจำนวน 5 อาคาร เป็นอาคาร คสล. สูง 4 ชั้น มีชั้นใต้ดิน 1 ชั้น จำนวน 2 อาคาร เป็นอาคาร คสล. สูง 4 ชั้น จำนวน 2 อาคาร และอาคาร คสล. 1 ชั้น มีชั้นใต้ดิน 1 ชั้น จำนวน 1 อาคาร พร้อมทั้งระบบสาธารณูปการ ที่จอดรถยนต์ภายในโครงการ ถนน สระว่ายน้ำ และพื้นที่สีเขียว อย่างไรก็ตาม โครงการได้จัดพื้นที่สีเขียวและจัดภูมิสถาปัตยกรรมให้กลมกลืนกับพื้นที่โดยรอบ ซึ่งคิดเป็นพื้นที่สีเขียว ร้อยละ 30.63 ของพื้นที่โครงการ ดังนั้น การดำเนินโครงการจึงไม่ส่งผลกระทบต่อการเปลี่ยนแปลงสภาพภูมิประเทศ

4.2.1.2 ทรัพยากรดิน

โครงการจัดให้มีพื้นที่สีเขียว ร้อยละ 30.63 ของพื้นที่โครงการ โดยการปลูกหญ้า ไม้พุ่ม และไม้ยืนต้นปกคลุมดินในพื้นที่โครงการ ซึ่งจะช่วยดูดซับน้ำฝน ชะลอการไหลของน้ำฝนและลดการกัดเซาะหน้าดินได้ สำหรับระบบระบายน้ำภายในโครงการจะแยกน้ำเสียและน้ำฝนออกจากกัน โดยการระบายน้ำฝนของโครงการ จะแบ่งเป็น 3 ส่วน คือ จากชั้นหลังคาของอาคาร จากพื้นดินนอกอาคาร และจากชั้นใต้ดินโดยการระบายน้ำฝนบนพื้นดินนอกอาคารจะอาศัยลักษณะการระบาย 2 รูปแบบ คือการไหลซึมลงใต้ดินตามบริเวณสนามหญ้าและพื้นที่สีเขียว อีกรูปแบบคือการให้น้ำฝนไหลไปตามความลาดชันของภูมิประเทศ ซึ่งน้ำฝนส่วนนี้จะไหลลงสู่ท่อระบายน้ำที่เตรียมไว้ สำหรับน้ำฝนจากชั้นใต้ดินของอาคารที่จอดรถและสระว่ายน้ำ จะระบายลงสู่รางระบายน้ำ (Gutter) ขนาด 0.15 x 0.10 เมตร และเข้าสู่บ่อสูบน้ำฝน (Sump Pit) จำนวน 1 บ่อ ขนาด 2.00 ลูกบาศก์เมตร จากนั้นสูบน้ำด้วยเครื่องสูบน้ำ (DP-01, 02) จำนวน 2 เครื่อง ผ่านท่อระบายน้ำขนาดเส้นผ่านศูนย์กลาง 6 นิ้ว เพื่อเข้าสู่ระบบระบายน้ำชั้นที่ 1 ของโครงการ ส่วนน้ำฝนจากชั้นหลังคาของอาคารจะระบายลงสู่ท่อระบายน้ำฝน ซึ่งจะรวบรวมน้ำฝนลงท่อระบายน้ำฝนคอนกรีตเสริมเหล็กขนาดเส้นผ่านศูนย์กลาง 0.5 เมตร มีความลาดเอียง 1:200 ที่มีบ่อพักน้ำเป็นระยะอยู่โดยรอบพื้นที่โครงการ โดยอาศัยแรงโน้มถ่วงของโลก (Gravity) น้ำฝนจากส่วนนี้ทั้งหมดจะรวบรวมเข้าสู่บ่อหน่วงน้ำขนาด 120 ลูกบาศก์เมตร ต่อไป

สำหรับการพัดพาตะกอนดินลงสู่บ่อพักน้ำและบ่อหน่วงน้ำ โครงการจะมีการขุดลอกเมื่อมีปริมาณตะกอนดินสะสมในบ่อ ดังนั้น จึงคาดว่าส่งผลกระทบต่อทรัพยากรดินในระดับต่ำ

4.2.1.3 ธรณีวิทยา การเกิดแผ่นดินไหว และการเกิดสึนามิ

1) สภาพธรณีวิทยา และการเกิดแผ่นดินไหว

จากแผนที่ธรณีวิทยาประเทศไทย (กรมทรัพยากรธรณี, 2556) พบว่า บริเวณพื้นที่โครงการมีลักษณะทางธรณีวิทยาตะกอนเศษหินเชิงเขา :ทรายและดินเคลย์ สีเทาจาง การค้ำขนาดไม่ดี พบแร่ดีบุกสะสมตัวมาก; ยุคควอเทอร์นารี

จากสถานการณ์แผ่นดินไหวในจังหวัดภูเก็ต เมื่อวันที่ 16 เมษายน 2555 ซึ่งเป็นผลสืบเนื่องมาจากการเกิดแผ่นดินไหวขนาด 8.6 และ 8.2 ริคเตอร์ ทางตอนเหนือของเกาะสุมาตรา ประเทศอินโดนีเซีย เมื่อวันที่ 11 เมษายน 2555 ทำให้เกิดการส่งถ่ายแรงสั่นสะเทือน และเป็นตัวกระตุ้นให้แขนงของรอยเลื่อนคลองมะรุ่ยเกิดการเคลื่อนตัวและเกิดแผ่นดินไหวขนาด 4.3 ริคเตอร์ ในจังหวัดภูเก็ต หลังจากนั้นก็มีแผ่นดินไหวตามหรือเกิดอาฟเตอร์ช็อก ในบริเวณใกล้เคียงกันประมาณ 30 ครั้ง รู้สึกได้ประมาณ 4 ครั้ง และผลจากการเกิดแผ่นดินไหวดังกล่าว ส่งผลให้บ้านเรือนประชาชนในพื้นที่บ้านลิพอน-บางขาม หมู่ที่ 2 ตำบลศรีสุนทร อำเภอถลาง เสียหายเล็กน้อยกว่า 200 หลังคาเรือน ตำบลปากคลอง อำเภอถลาง เสียหาย 10 หลังคาเรือน อาคารส่วนใหญ่เป็นบ้านปูนก่ออิฐชั้นเดียว ขณะที่เขื่อนบางเหนียวดำ ซึ่งตั้งอยู่ในพื้นที่ หมู่ที่ 7 ตำบลศรีสุนทร จากการตรวจสอบไม่ได้รับความเสียหายแต่อย่างใด จากแผนที่แสดงการประเมินความรุนแรงแผ่นดินไหวในจังหวัดภูเก็ต (รูปที่ 3-8) พบว่า พื้นที่โครงการอยู่นอกพื้นที่ที่ได้รับความรุนแรงจากแผ่นดินไหวในจังหวัดภูเก็ต

สำหรับเขตรอยเลื่อนที่มีพลังของประเทศไทยมี 3 แนว ตามทิศทางการวางตัวและการเคลื่อนที่ คือ กลุ่มรอยเลื่อนที่วางตัวในแนวทิศตะวันออกเฉียงเหนือ-ตะวันตกเฉียงใต้ กลุ่มรอยเลื่อนที่วางตัวในแนวทิศตะวันตกเฉียงเหนือ-ตะวันออกเฉียงใต้ และกลุ่มรอยเลื่อนที่วางตัวอยู่ในทิศเหนือ-ใต้ ซึ่งบริเวณโครงการไม่ได้อยู่ในบริเวณรอยเลื่อนแต่อย่างใด โดยอยู่ห่างจากแนวรอยเลื่อนที่ใกล้ที่สุด คือ รอยเลื่อนคลองมะรุ่ย ซึ่งเป็นรอยเลื่อนที่วางตัวอยู่ในเขตจังหวัดสุราษฎร์ธานี กระบี่ และพังงา เป็นระยะทางประมาณ 10.30 กิโลเมตร และอยู่ห่างจากตำแหน่งจุดศูนย์กลางแผ่นดินไหวที่อำเภอถลาง จังหวัดภูเก็ต ประมาณ 30.60 กิโลเมตร อย่างไรก็ตาม เขตรอยเลื่อนที่สำคัญเกี่ยวกับการเกิดแผ่นดินไหวและมีผลกระทบ ต่อประเทศไทย ได้แก่ กลุ่มรอยเลื่อนสะแกง และกลุ่มรอยเลื่อนพานหลวง รอยเลื่อนทั้งสองนี้มีแนวแยกต่อเนื่องมาทางตะวันตกของประเทศไทยไล่จากทางตอนบนลงมาตอนล่าง อันได้แก่ กลุ่มรอยเลื่อนเมย กลุ่มรอยเลื่อนศรีสวัสดิ์ และกลุ่มรอยเลื่อนเจดีย์สามองค์ ในเขตภาคเหนือของประเทศไทยมีกลุ่มรอยเลื่อนแม่ทา กลุ่มรอยเลื่อนเถิน และกลุ่มรอยเลื่อนแม่จัน ซึ่งยังคงมีการเคลื่อนไหวอยู่ และกลุ่มรอยเลื่อนอุตรดิตถ์ เป็นต้น ดังนั้น ผลกระทบจึงอยู่ในระดับต่ำ

2) การเกิดสึนามิ

จากแผนที่พื้นที่น้ำท่วมจากคลื่นสึนามิ จังหวัดภูเก็ต พบว่า พื้นที่โครงการไม่ได้ตั้งอยู่ในบริเวณที่มีน้ำท่วมจากคลื่นสึนามิท่วมถึง และจากแผนที่แสดงการแบ่งพื้นที่และเส้นทางหนีภัยสึนามิ พบว่า บริเวณพื้นที่โครงการอยู่ในพื้นที่ปลอดภัยจากสึนามิ พื้นที่โครงการอยู่ห่างจากแนวชายฝั่งทะเลถึงแนวเขตที่ดินที่ใกล้ที่สุดประมาณ 62.49 เมตร และไกลสุดประมาณ 160.96 เมตร ทั้งนี้พื้นที่โครงการตั้งอยู่บริเวณหมู่ที่ 6 บ้านแหลมพรหมเทพ เส้นทางอพยพหลัก ได้แก่ ถนนวิเศษ และมีสถานที่ปลอดภัยสำหรับการอพยพ ได้แก่ แหลมพรหมเทพ และเขาแดง ดังนั้น ผลกระทบจากการเกิดสึนามิต่อพื้นที่โครงการจึงอยู่ในระดับต่ำ

4.2.1.4 สภาพภูมิอากาศ อุตุนิยมวิทยา และคุณภาพอากาศ

มลพิษทางอากาศที่สำคัญในระยะดำเนินการ คือ ฝุ่นละออง และก๊าซคาร์บอนมอนนอกไซด์ (CO) ที่เกิดจากยานพาหนะ บริษัทฯ ที่ปรึกษาได้คำนวณปริมาณมลพิษที่เกิดขึ้น โดยใช้แบบจำลอง Box Model ของ John G Rau and David C.Wooten, 1996 ดังสมการ

$$C \text{ (mg/m}^3 \text{)} = \frac{Q \text{ (mg/s)}}{D \text{ (m)} \times W \text{ (m/s)} \times M \text{ (m)}}$$

เมื่อ	C	=	ความเข้มข้นของมลสารที่เกิดขึ้น (มิลลิกรัม/ลูกบาศก์เมตร)
	Q	=	ปริมาณมลสารที่เกิดขึ้น (Emissions) (มิลลิกรัม/วินาที)
		=	สัมประสิทธิ์ตัวคูณของการปล่อยมลพิษ x ระยะทางวิ่งภายในโครงการ x จำนวนที่จอดรถยนต์
	D	=	ความกว้างของพื้นที่ (ระยะทางตั้งฉากกับทิศทางลม) ของโครงการเท่ากับ 91.79 เมตร (กรณีลมที่พัดมาจากทิศตะวันตก)
	W	=	ความเร็วลม จากสถิติภูมิอากาศ ในคาบ 30 ปี ของสถานีอุตุนิยมวิทยาภูเก็ต พบว่ามีค่าเท่ากับ 2.0 knot หรือ 1.03 m/s (1 knot = 0.5144 m/s)
	M	=	Mixing Height เป็นสภาพคงตัวของอากาศ เพื่อศึกษา การฟุ้งกระจายของสารมลพิษทางอากาศจากแหล่งกำเนิดมีค่าสูงสุดเท่ากับ 1,600 เมตร สำหรับแหล่งกำเนิดภายในอาคารมีค่าเท่ากับ 3.00 เมตร

กำหนดให้ ระยะทางที่รถยนต์วิ่งภายในโครงการ (วิ่ง 2 เที่ยว/วัน)	=	0.23	กิโลเมตร
ที่จอดรถยนต์ภายในอาคาร	=	31	คัน
ที่จอดรถยนต์ภายนอกอาคาร	=	11	คัน
รถทุกคันเข้ามาในโครงการภายใน		1	ชั่วโมง

ใช้อัตราการระบายมลสารจากรถยนต์ ซึ่งอนุมานว่าเป็นเครื่องยนต์ดีเซลเล็ก และเบนซิน เมื่อเปรียบเทียบมลพิษที่ปล่อยออกมาระหว่างเครื่องยนต์ดีเซลเล็กและเบนซิน ถ้าค่าไหนมากกว่าจะนำค่านั้นมาประเมิน โดยมีค่าสัมประสิทธิ์การปล่อยของก๊าซแต่ละชนิดดังนี้ (รายละเอียดแสดงดังตารางที่ 4-36)

ตารางที่ 4-36 สัมประสิทธิ์การปล่อยของก๊าซแต่ละชนิดระหว่างเครื่องยนต์ดีเซลเล็ก และเบนซิน

ชนิดของมลพิษ	สัมประสิทธิ์การปล่อยมลพิษ (กรัม/กิโลเมตร)
ฝุ่นละอองรวม (TSP)	0.1*
ฝุ่นละอองขนาดเล็ก (PM10)	0.398**
ก๊าซคาร์บอนมอนนอกไซด์ (CO)	5.745**
ก๊าซไนโตรเจนไดออกไซด์ (NO ₂)	4.116**
ก๊าซซัลเฟอร์ไดออกไซด์ (SO ₂)	0.182**
ก๊าซไฮโดรคาร์บอน (HC)	1.535**

ที่มา : * Pollution Control Department, Final Report, Air and Noise Emission Database for Thailand, 1994

** กรมควบคุมมลพิษ, 2543

โดยสามารถคำนวณหาปริมาณความเข้มข้นของสารมลพิษของโครงการ ได้ดังนี้

(1) ฝุ่นละอองรวม (TSP)

$$\begin{aligned}
 Q_{\text{ในอาคาร}} &= 0.1 \times 1,000 \times 0.23 \times 2 \times 31 \\
 &= 1,426 \quad \text{มิลลิกรัม/ชั่วโมง} \\
 &= 0.40 \quad \text{มิลลิกรัม/วินาที} \\
 C_{\text{ในอาคาร}} &= 0.40 / (91.79 \times 1.03 \times 3.00) \\
 &= 0.0014 \quad \text{มิลลิกรัม/ลูกบาศก์เมตร}
 \end{aligned}$$

ปริมาณความเข้มข้นของฝุ่นละอองรวม (TSP) ที่เกิดขึ้นจากท่อไอเสียรถยนต์ภายในอาคาร มีค่าเท่ากับ 0.0014 มิลลิกรัม/ลูกบาศก์เมตร

$$\begin{aligned}
 Q_{\text{นอกอาคาร}} &= 0.1 \times 1,000 \times 0.23 \times 2 \times 11 \\
 &= 506 \quad \text{มิลลิกรัม/ชั่วโมง} \\
 &= 0.14 \quad \text{มิลลิกรัม/วินาที} \\
 C_{\text{นอกอาคาร}} &= 0.14 / (91.79 \times 1.03 \times 1,600) \\
 &= 0.00000092 \quad \text{มิลลิกรัม/ลูกบาศก์เมตร}
 \end{aligned}$$

ปริมาณความเข้มข้นของฝุ่นละอองรวม (TSP) ที่เกิดขึ้นจากท่อไอเสียรถยนต์ภายนอกอาคารของโครงการ มีค่าเท่ากับ 0.00000092 มิลลิกรัม/ลูกบาศก์เมตร

$$\begin{aligned} C_{\text{รวม}} &= C_{\text{ในอาคาร}} + C_{\text{นอกอาคาร}} \\ &= 0.0014 + 0.00000092 \\ &= 0.00140092 \quad \text{มิลลิกรัม/ลูกบาศก์เมตร} \end{aligned}$$

จากการคำนวณ ปริมาณความเข้มข้นของฝุ่นละอองรวม (TSP) ที่เกิดขึ้นจากท่อไอเสียรถยนต์ของโครงการ มีค่าเท่ากับ 0.0014009 มิลลิกรัม/ลูกบาศก์เมตร เมื่อนำไปรวมกับปริมาณฝุ่นละอองรวม (TSP) ที่เกิดขึ้นจริงในปัจจุบันในบริเวณพื้นที่โครงการจะได้ค่าเพิ่มขึ้นในอนาคตในช่วงที่มีการก่อสร้างโดยปริมาณฝุ่นละอองรวม (TSP) บริเวณพื้นที่โครงการ ในระหว่างวันที่ 6-9 กรกฎาคม 2566 บริเวณจุดตรวจวัดดังกล่าวมีปริมาณฝุ่นละอองรวม (TSP) สูงสุด เท่ากับ 0.054 มิลลิกรัม/ลูกบาศก์เมตร (บริษัท เอ็นไวรอนเม้นท์ รีเสิร์ช แอนด์ เทคโนโลยี จำกัด, กรกฎาคม 2566)

ดังนั้น ปริมาณฝุ่นละอองรวม (TSP) ที่เกิดขึ้นจากท่อไอเสียรถยนต์ของโครงการ

$$\begin{aligned} &= 0.0014009 + 0.054 \\ &= 0.05540092 \quad \text{มิลลิกรัม/ลูกบาศก์เมตร} \end{aligned}$$

จากการคำนวณ ท่อไอเสียรถยนต์ของโครงการจะทำให้ฝุ่นละอองรวม (TSP) พุ้งกระจายในพื้นที่ประมาณ 0.05540092 มิลลิกรัม/ลูกบาศก์เมตร ซึ่งปริมาณฝุ่นละอองรวม (TSP) ที่เกิดขึ้นดังกล่าวมีค่าอยู่ในเกณฑ์มาตรฐาน (ค่ามาตรฐานฝุ่นเฉลี่ย 24 ชั่วโมง เท่ากับ 0.330 มิลลิกรัม/ลูกบาศก์เมตร ตามประกาศคณะกรรมการสิ่งแวดล้อมแห่งชาติ ฉบับที่ 24 พ.ศ. 2547)

(2) ฝุ่นละอองขนาดเล็ก (PM10)

$$\begin{aligned} Q_{\text{ในอาคาร}} &= 0.398 \times 1,000 \times 0.23 \times 2 \times 31 \\ &= 5,675.48 \quad \text{มิลลิกรัม/ชั่วโมง} \\ &= 1.58 \quad \text{มิลลิกรัม/วินาที} \\ C_{\text{ในอาคาร}} &= 1.58 / (91.79 \times 1.03 \times 3.00) \\ &= 0.0056 \quad \text{มิลลิกรัม/ลูกบาศก์เมตร} \end{aligned}$$

ปริมาณความเข้มข้นของฝุ่นละอองขนาดเล็ก (PM10) ที่เกิดขึ้นจากท่อไอเสียรถยนต์ภายในอาคาร มีค่าเท่ากับ 0.0056 มิลลิกรัม/ลูกบาศก์เมตร

$$\begin{aligned} Q_{\text{นอกอาคาร}} &= 0.398 \times 1,000 \times 0.23 \times 2 \times 11 \\ &= 2,013.88 \quad \text{มิลลิกรัม/ชั่วโมง} \\ &= 0.56 \quad \text{มิลลิกรัม/วินาที} \\ C_{\text{นอกอาคาร}} &= 0.56 / (91.79 \times 1.03 \times 1,600) \\ &= 0.0000037 \quad \text{มิลลิกรัม/ลูกบาศก์เมตร} \end{aligned}$$

ปริมาณความเข้มข้นของฝุ่นละอองขนาดเล็ก (PM10) ที่เกิดขึ้นจากท่อไอเสียรถยนต์ภายนอกอาคาร มีค่าเท่ากับ 0.0000037 มิลลิกรัม/ลูกบาศก์เมตร

$$\begin{aligned} C_{รวม} &= C_{ในอาคาร} + C_{นอกอาคาร} \\ &= 0.0056 + 0.0000037 \\ &= 0.0056037 \quad \text{มิลลิกรัม/ลูกบาศก์เมตร} \end{aligned}$$

จากปริมาณความเข้มข้นของฝุ่นละอองขนาดเล็ก (PM10) ที่เกิดขึ้นจากท่อไอเสียรถยนต์ของโครงการ มีค่าเท่ากับ 0.0056037 มิลลิกรัม/ลูกบาศก์เมตร เมื่อนำไปรวมกับปริมาณฝุ่นละอองขนาดเล็ก (PM10) ที่เกิดขึ้นจริงในปัจจุบัน พิจารณาจากจุดตรวจวัดบริเวณพื้นที่โครงการ ในระหว่างวันที่ 6-9 กรกฎาคม 2566 บริเวณจุดตรวจวัดดังกล่าวมีปริมาณฝุ่นละอองขนาดเล็ก (PM10) สูงสุดเท่ากับ 0.028 มิลลิกรัม/ลูกบาศก์เมตร (บริษัท เอ็นไวรอนเม้นท์ รีเสิร์ช แอนด์ เทคโนโลยี จำกัด, กรกฎาคม 2566)

$$\begin{aligned} \text{ดังนั้น ปริมาณฝุ่นละอองขนาดเล็ก (PM10) ที่เกิดขึ้นจากท่อไอเสียรถยนต์ของโครงการ} \\ &= 0.0056037 + 0.028 \\ &= 0.0336037 \quad \text{มิลลิกรัม/ลูกบาศก์เมตร} \end{aligned}$$

จากการคำนวณ ท่อไอเสียรถยนต์ของโครงการจะทำให้ฝุ่นละอองขนาดเล็ก (PM10) พุ้งกระจายในพื้นที่ประมาณ 0.0336037 มิลลิกรัม/ลูกบาศก์เมตร ซึ่งปริมาณฝุ่นละอองขนาดเล็ก (PM10) ที่เกิดขึ้นดังกล่าวมีค่าอยู่ในเกณฑ์มาตรฐาน (ค่ามาตรฐานฝุ่นละอองขนาดเล็ก (PM10) เฉลี่ย 24 ชั่วโมง เท่ากับ 0.120 มิลลิกรัม/ลูกบาศก์เมตร ตามประกาศคณะกรรมการสิ่งแวดล้อมแห่งชาติ ฉบับที่ 24 พ.ศ. 2538)

(3) ก๊าซคาร์บอนมอนนอกไซด์ (CO)

$$\begin{aligned} Q_{ในอาคาร} &= 5.745 \times 1,000 \times 0.23 \times 2 \times 31 \\ &= 81,923.70 \quad \text{มิลลิกรัม/ชั่วโมง} \\ &= 22.76 \quad \text{มิลลิกรัม/วินาที} \\ C_{ในอาคาร} &= 22.76 / (91.79 \times 1.03 \times 3.00) \\ &= 0.08 \quad \text{มิลลิกรัม/ลูกบาศก์เมตร} \end{aligned}$$

ปริมาณความเข้มข้นของก๊าซคาร์บอนมอนนอกไซด์ (CO) ที่เกิดขึ้นจากท่อไอเสียรถยนต์ภายในอาคาร มีค่าเท่ากับ 0.08 มิลลิกรัม/ลูกบาศก์เมตร

$$\begin{aligned} Q_{นอกอาคาร} &= 5.745 \times 1,000 \times 0.23 \times 2 \times 11 \\ &= 29,069.70 \quad \text{มิลลิกรัม/ชั่วโมง} \\ &= 8.075 \quad \text{มิลลิกรัม/วินาที} \\ C_{นอกอาคาร} &= 8.075 / (91.79 \times 1.03 \times 1,600) \\ &= 0.000053 \quad \text{มิลลิกรัม/ลูกบาศก์เมตร} \end{aligned}$$

ปริมาณความเข้มข้นของก๊าซคาร์บอนมอนนอกไซด์ (CO) ที่เกิดขึ้นจากท่อไอเสียรถยนต์ภายนอกอาคาร มีค่าเท่ากับ 0.000053 มิลลิกรัม/ลูกบาศก์เมตร

$$C_{รวม} = C_{ในอาคาร} + C_{นอกอาคาร}$$

$$= 0.08 + 0.000053$$

$$= 0.080053 \quad \text{มิลลิกรัม/ลูกบาศก์เมตร}$$

จากปริมาณความเข้มข้นของก๊าซคาร์บอนมอนนอกไซด์ (CO) ที่เกิดขึ้นจากท่อไอเสียรถยนต์ของโครงการ มีค่าเท่ากับ 0.080053 มิลลิกรัม/ลูกบาศก์เมตร เมื่อนำไปรวมกับปริมาณก๊าซคาร์บอนมอนนอกไซด์ (CO) ที่เกิดขึ้นจริงในปัจจุบันในบริเวณพื้นที่โครงการจะได้ค่าเพิ่มขึ้นในอนาคตในช่วงที่ก่อสร้างโครงการ โดยปริมาณก๊าซคาร์บอนมอนนอกไซด์ (CO) บริเวณพื้นที่โครงการ ในระหว่างวันที่ 6-7 กรกฎาคม 2566 บริเวณจุดตรวจวัดดังกล่าวมีปริมาณก๊าซคาร์บอนมอนนอกไซด์ (CO) เท่ากับ 0.3 มิลลิกรัม/ลูกบาศก์เมตร (บริษัท เอ็นไวรอนเม้นท์ รีเสิร์ช แอนด์ เทคโนโลยี จำกัด, กรกฎาคม 2566)

ดังนั้น ปริมาณก๊าซคาร์บอนมอนนอกไซด์ (CO) ที่เกิดขึ้นจากท่อไอเสียรถยนต์ของโครงการ

$$= 0.080053 + 0.3$$

$$= 0.380053 \quad \text{มิลลิกรัม/ลูกบาศก์เมตร}$$

จากการคำนวณ ท่อไอเสียรถยนต์ของโครงการจะทำให้ก๊าซคาร์บอนมอนนอกไซด์ (CO) พุ้งกระจายในพื้นที่ 0.380053 มิลลิกรัม/ลูกบาศก์เมตร ซึ่งก๊าซคาร์บอนมอนนอกไซด์ ที่เกิดขึ้นดังกล่าวมีค่าอยู่ในเกณฑ์มาตรฐาน (ค่ามาตรฐานก๊าซคาร์บอนมอนนอกไซด์ (CO) เฉลี่ย 1 ชั่วโมง ไม่เกิน 34.2 มิลลิกรัม/ลูกบาศก์เมตร ตามประกาศคณะกรรมการสิ่งแวดล้อมแห่งชาติ ฉบับที่ 10 พ.ศ. 2538)

ดังนั้น สรุปค่าความเข้มข้นของมลพิษจากท่อไอเสียรถยนต์ในช่วงดำเนินโครงการ แสดงดังตารางที่ 4-37

ตารางที่ 4-37 ค่าความเข้มข้นของมลพิษจากท่อไอเสียรถยนต์ เปรียบเทียบกับมาตรฐานคุณภาพอากาศ

มลพิษ	ความเข้มข้นของมลพิษที่เกิดขึ้นในปัจจุบัน*** (มก./ลบ.ม.)	ความเข้มข้นของมลพิษจากการคำนวณ (มก./ลบ.ม.)	ความเข้มข้นสารมลพิษคาดว่าจะเกิดขึ้นในอนาคต (มก./ลบ.ม.)	ค่ามาตรฐาน (มก./ลบ.ม.)
ฝุ่นละอองรวม (TSP)	0.054	0.00140092	0.05540092	ไม่เกิน 0.330 ^{/1,2}
ฝุ่นละอองขนาดเล็ก (PM10)**	0.028	0.0056037	0.0336037	ไม่เกิน 0.120 ^{/1,2}
ก๊าซคาร์บอนมอนนอกไซด์ (CO)*	0.3	0.080053	0.380053	ไม่เกิน 34.2 ^{/1}

หมายเหตุ * ก๊าซคาร์บอนมอนนอกไซด์ คิดที่ค่าเฉลี่ย 1 ชั่วโมง

** ฝุ่นละอองขนาดเล็กกว่า 10 ไมครอน คิดที่ค่าเฉลี่ย 24 ชั่วโมง

/1 ค่ามาตรฐานตามประกาศคณะกรรมการสิ่งแวดล้อมแห่งชาติ ฉบับที่ 10 (พ.ศ.2538) เรื่อง กำหนดมาตรฐานคุณภาพอากาศในบรรยากาศโดยทั่วไป

/2 ค่ามาตรฐานตามประกาศคณะกรรมการสิ่งแวดล้อมแห่งชาติ ฉบับที่ 24 (พ.ศ. 2547) เรื่อง กำหนดมาตรฐานคุณภาพอากาศในบรรยากาศโดยทั่วไป

ที่มา : *** บริษัท เอ็นไวรอนเม้นท์ รีเสิร์ช แอนด์ เทคโนโลยี จำกัด, กรกฎาคม 2566

4.2.1.5 เสียงและความสั่นสะเทือน

เมื่อเปิดดำเนินการมลพิษทางเสียงและความสั่นสะเทือนที่เกิดขึ้นจะเกิดจากการจราจรของรถที่เข้า-ออกภายในโครงการ แต่คาดว่าจะมีระดับผลกระทบในระดับต่ำ เนื่องจากโครงการประกอบกิจการประเภทอาคารอยู่อาศัยรวม (อาคารชุด) ซึ่งเป็นสถานที่ที่ต้องการความสงบเงียบและต้องการความเป็นส่วนตัว ประกอบกับเสียงจากการจราจรเป็นเสียงที่ได้ยินเป็นปกติประจำอยู่แล้วของสังคมเมือง และจากการตรวจวัดระดับเสียงบริเวณพื้นที่โครงการ ในระหว่างวันที่ 6-9 กรกฎาคม 2566 โดยบริเวณจุดตรวจวัดดังกล่าวมีค่าระดับเสียงเฉลี่ย 24 ชั่วโมง เท่ากับ 55.2 dB(A) ดังนั้น จึงคาดว่าผลกระทบอยู่ในระดับต่ำ

4.2.1.6 ทรัพยากรน้ำ

น้ำใช้หลักของโครงการจะใช้น้ำประปาจากการประปาส่วนภูมิภาค สาขาภูเก็ต จากการสำรวจภาคสนามโดยการสัมภาษณ์ครัวเรือนที่อยู่อาศัยใกล้เคียงพื้นที่โครงการ ส่วนใหญ่ใช้น้ำจากชื่อน้ำบรรจุขวด/ถัง เป็นน้ำดื่มหลัก และใช้น้ำประปาเป็นแหล่งน้ำใช้หลัก นอกจากนี้โครงการมีแหล่งน้ำใช้สำรอง โดยใช้น้ำซื้อจากรถบรรทุกน้ำเอกชน ดังนั้นการใช้น้ำประปาและน้ำซื้อไม่ได้ส่งผลกระทบด้านทรัพยากรน้ำได้ดินต่อพื้นที่ข้างเคียงแต่อย่างใด

น้ำทิ้งที่ผ่านการบำบัดแล้วทั้งหมด มีค่า BOD_{๕๐๐} 20 มิลลิกรัม/ลิตร จะเข้าสู่ถังเก็บรีไซเคิล ก่อนสูบไปใช้รดน้ำต้นไม้ภายในโครงการด้วยการรดน้ำแบบท่อซึมดิน โครงการสามารถนำน้ำเสียที่ผ่านการบำบัดแล้วมาใช้ประโยชน์โดยการรดน้ำต้นไม้ภายในพื้นที่โครงการได้ทั้งหมด ไม่มีการปล่อยออกสู่สาธารณะ

ในช่วงฤดูฝนโครงการสามารถนำน้ำทิ้งที่ผ่านการบำบัดแล้วมาใช้รดน้ำต้นไม้ในโครงการได้บางส่วน สำหรับปริมาณน้ำที่เหลือโครงการจะระบายออกจากถังเก็บน้ำรีไซเคิลโดยจะสูบน้ำออกด้วยเครื่องสูบน้ำผ่านบ่อตรวจคุณภาพน้ำก่อนระบายออกสู่แนวท่อระบายน้ำตามแนวถนนการะจำยอมก่อนระบายลงสู่ทางหลวงแผ่นดินหมายเลข 4030 กลาง-หาดราไวย์ ต่อไป

การระบายน้ำฝนของโครงการ จะแบ่งเป็น 3 ส่วน คือ จากพื้นดินนอกอาคาร ชั้นใต้ดิน และจากชั้นหลังคาของอาคาร โดยการระบายน้ำฝนบนพื้นดินนอกอาคาร จะอาศัยลักษณะการระบาย 3 รูปแบบ คือ การไหลซึมลงใต้ดินตามบริเวณสนามหญ้าและพื้นที่สีเขียว อีกรูปแบบคือการให้น้ำฝนไหลไปตามความลาดชันของภูมิประเทศ ซึ่งน้ำฝนส่วนนี้จะไหลลงสู่ท่อระบายน้ำที่เตรียมไว้ สำหรับน้ำฝนจากชั้นใต้ดินของอาคารที่จอดรถและสระว่ายน้ำ จะระบายลงสู่รางระบายน้ำ (Gutter) ขนาด 0.15 x 0.10 เมตร และเข้าสู่บ่อสูบน้ำฝน (Sump Pit) จำนวน 1 บ่อ ขนาด 2.00 ลูกบาศก์เมตร จากนั้นสูบน้ำด้วยเครื่องสูบน้ำ (DP-01, 02) จำนวน 2 เครื่อง ผ่านท่อระบายน้ำขนาดเส้นผ่านศูนย์กลาง 6 นิ้ว เพื่อเข้าสู่ระบบระบายน้ำชั้นที่ 1 ของโครงการ ส่วนน้ำฝนจากชั้นหลังคาของอาคารจะระบายลงสู่ท่อระบายน้ำฝน ซึ่งจะรวบรวมน้ำฝนลงท่อระบายน้ำฝนคอนกรีตเสริมเหล็กขนาดเส้นผ่านศูนย์กลาง 0.5 เมตร มีความลาดเอียง 1:200 ที่มีบ่อพักน้ำเป็นระยะอยู่โดยรอบพื้นที่โครงการ โดยอาศัยแรงโน้มถ่วงของโลก (Gravity) น้ำฝนจากส่วนนี้ทั้งหมดจะรวบรวมเข้าสู่บ่อหน่วงน้ำขนาด 120 ลูกบาศก์เมตร ต่อไป

ดังนั้นในการดำเนินการจึงส่งผลกระทบต่อทรัพยากรน้ำผิวดินบริเวณใกล้เคียงจึงอยู่ในระดับต่ำ

4.2.2 ผลกระทบต่อทรัพยากรชีวภาพ

4.2.2.1 นิเวศวิทยาทางบก

เนื่องจากพื้นที่โครงการ ตั้งอยู่ในเขตเทศบาลตำบลราไวย์ สภาพแวดล้อมทั่วไปบริเวณพื้นที่โครงการและบริเวณโดยรอบส่วนใหญ่เป็นพื้นที่ทะเล, พื้นที่ป่าละเมาะ/ไม้พุ่ม, พื้นที่อยู่อาศัย และพื้นที่บริการท่องเที่ยว ดังนั้น การดำเนินโครงการในระยะดำเนินการจึงไม่ก่อให้เกิดผลกระทบต่อระบบนิเวศบนบก สำหรับรายละเอียดต่างๆ มีดังนี้

1) ทรัพยากรป่าไม้

พื้นที่โครงการมีลักษณะเป็นพื้นที่ราบ จากผลการสำรวจพรรณไม้ในโครงการ พรรณไม้ที่สำรวจพบ ได้แก่ ต้นมะขาม และต้นหางนกยูงฝรั่ง ทั้งนี้ พรรณไม้ที่พบทั้งหมดไม่จัดเป็นพืชอนุรักษ์ตามพระราชบัญญัติ พันธุ์พืช พ.ศ. 2518 รวมทั้งไม่จัดอยู่ในสถานภาพ สูญพันธุ์ (extinct) สูญพันธุ์ในธรรมชาติ (extinct in the wild) ใกล้สูญพันธุ์อย่างยิ่ง (critically endangered) ใกล้สูญพันธุ์ (endangered) มีแนวโน้มสูญพันธุ์ (vulnerable) และใกล้ถูกคุกคาม (near threatened) ตามบัญชีรายชื่อชนิดพืชป่า แนนท้ายอนุสัญญาไซเตส (CITES) และของประเทศไทย แต่อย่างใด ซึ่งพรรณไม้ดังกล่าวที่พบเป็นชนิดที่มีการแพร่กระจายทั่วไปตามพื้นที่ต่างๆ ของประเทศไทย ดังนั้น การดำเนินโครงการในระยะก่อสร้างจึงไม่ก่อให้เกิดผลกระทบต่อทรัพยากรป่าไม้

2) ทรัพยากรสัตว์ป่า

สิ่งมีชีวิตบนบกที่พบบริเวณพื้นที่โครงการและบริเวณโดยรอบโครงการมีน้อยมาก เนื่องจากพื้นที่โดยรอบมีการพัฒนาเป็นแหล่งที่อยู่อาศัยและแหล่งท่องเที่ยวทำให้ไม่พบสิ่งมีชีวิตประเภทสัตว์ป่าที่มีคุณค่าแก่การอนุรักษ์หรือสัตว์ป่าที่หายาก สัตว์บกที่พบก็เป็นชนิดที่พบได้ทั่วไปในพื้นที่ต่างๆ ของประเทศไทย ได้แก่ มดดำ หรือมดน้ำตาล และมดแดง ดังนั้น การดำเนินโครงการในระยะดำเนินการจึงไม่ก่อให้เกิดผลกระทบต่อสัตว์บก

4.2.2.2 นิเวศวิทยาทางน้ำ

บริเวณพื้นที่โครงการไม่มีเส้นทางน้ำตามธรรมชาติไหลผ่าน หรือมีแหล่งน้ำธรรมชาติซึ่งเป็นที่อยู่อาศัยของสัตว์น้ำ แต่อย่างใด ทั้งนี้ น้ำทิ้งที่ผ่านการบำบัดแล้วทั้งหมด มีค่า $BOD_{\text{อิน}}$ 20 มิลลิกรัม/ลิตร (มาตรฐานน้ำทิ้งอาคารประเภท ข. กำหนดค่า $BOD_{\text{อิน}}$ ไม่เกิน 30 มิลลิกรัม/ลิตร) จะเข้าสู่ถังเก็บรีไซเคิล ก่อนสูบไปใช้รดน้ำต้นไม้ภายในโครงการด้วยการรดน้ำแบบท่อซึมดิน โครงการสามารถนำน้ำเสียที่ผ่านการบำบัดแล้วมาใช้ประโยชน์โดยการรดน้ำต้นไม้ภายในพื้นที่โครงการได้ทั้งหมด ไม่มีการปล่อยออกสู่สาธารณะ

ในช่วงฤดูฝนโครงการสามารถนำน้ำทิ้งที่ผ่านการบำบัดแล้วมาใช้รดน้ำต้นไม้ในโครงการได้บางส่วน สำหรับปริมาณน้ำที่เหลือโครงการจะระบายออกจากถังเก็บน้ำรีไซเคิลโดยจะสูบน้ำออกด้วยเครื่องสูบน้ำผ่านบ่อตรวจคุณภาพน้ำก่อนระบายออกสู่แนวท่อระบายน้ำตามแนวถนนการะจำยอมก่อนระบายลงสู่ทางหลวงแผ่นดินหมายเลข 4030 กลาง-หาดราไวย์ ต่อไป

ดังนั้นจึงไม่มีผลกระทบต่อนิเวศวิทยาทางน้ำในระยะดำเนินการ

4.2.2.3 นิเวศวิทยาทางทะเล

พื้นที่โครงการตั้งอยู่ใกล้กับบริเวณหาดราไวย์ ซึ่งอยู่ด้านทิศใต้ของพื้นที่โครงการ โดยมีระยะห่างจากแนวชายฝั่งทะเลถึงแนวเขตที่ดินที่ใกล้ที่สุดประมาณ 62.49 เมตร และไกลสุดประมาณ 160.96 เมตร สำหรับระบบนิเวศทางทะเล มีรายละเอียดดังต่อไปนี้

1) ทรัพยากรปะการัง

แนวปะการังที่ใกล้พื้นที่โครงการ คือ แนวปะการังบริเวณหาดราไวย์ ห่างจากพื้นที่โครงการประมาณ 62.49 เมตร พื้นที่แนวปะการัง 603 ไร่ สถานภาพเสียหาย ชนิดปะการังที่พบโดยทั่วไป ได้แก่ ปะการังโขด, ปะการังวงแหวน, ปะการังช่องเหลี่ยม, ปะการังดอกไต้ทะเล, ปะการังเห็ด และปะการังสมอง

2) ทรัพยากรหญ้าทะเล

แหล่งหญ้าทะเลจากฐานข้อมูลทรัพยากรทางทะเลและชายฝั่งไม่พบแหล่งหญ้าทะเลบริเวณใกล้เคียงพื้นที่โครงการ

น้ำทิ้งที่ผ่านการบำบัดแล้วทั้งหมด มีค่า $BOD_{\text{อิน}}$ 20 มิลลิกรัม/ลิตร (มาตรฐานน้ำทิ้งอาคารประเภท ข. กำหนดค่า $BOD_{\text{อิน}}$ ไม่เกิน 30 มิลลิกรัม/ลิตร) จะเข้าสู่ถังเก็บรีไซเคิล ก่อนสูบไปใช้รดน้ำต้นไม้ภายในโครงการด้วยการรดน้ำแบบท่อซึมดิน ปริมาณน้ำที่เหลือโครงการจะระบายออกจากถังเก็บน้ำรีไซเคิลโดยจะสูบน้ำออกด้วยเครื่องสูบน้ำผ่านบ่อตรวจคุณภาพน้ำก่อนระบายออกสู่แนวท่อระบายน้ำตามแนวถนนการะจำยอมก่อนระบายลงสู่ทางหลวงแผ่นดินหมายเลข 4030 กลาง-หาดราไวย์ ต่อไป

ดังนั้น การดำเนินโครงการในระยะดำเนินการจึงไม่มีผลกระทบต่อระบบนิเวศวิทยาทางทะเล

4.2.3 ผลกระทบต่อคุณค่าการใช้ประโยชน์ของมนุษย์

4.2.3.1 การใช้น้ำ

1) ปริมาณน้ำใช้

ปริมาณน้ำใช้ในช่วงดำเนินการ เกิดจากกิจกรรมต่างๆ เช่น อาบน้ำ ชักล้าง ประกอบอาหาร การใช้
น้ำสำหรับเครื่องสุขภัณฑ์ และอื่นๆ คิดเป็นปริมาณน้ำใช้ในโครงการทั้งสิ้น 118,304 ลูกบาศก์เมตร/วัน
เป็นความต้องการน้ำใช้สูงสุด (Peak Demand) เท่ากับ 11.091 ลูกบาศก์เมตร/ชั่วโมง

2) แหล่งน้ำใช้ และระบบจ่ายน้ำ

แหล่งน้ำใช้หลักของโครงการจะใช้น้ำประปาจากการประปาส่วนภูมิภาค จังหวัดภูเก็ต โดยมี
มิเตอร์น้ำขนาด 2 นิ้ว แนวท่อประปาของโครงการขนาดเส้นผ่านศูนย์กลาง 2 นิ้ว ต่อเข้ากับท่อเมนของ
การประปาแล้วสูบเข้าเก็บกักในถังเก็บน้ำใต้ดินรวม บริเวณใต้อาคารที่จอดรถและสระว่ายน้ำ ขนาด
125 ลูกบาศก์เมตรจากนั้นจะแจกจ่ายไปแต่ละอาคาร ซึ่งมีรายละเอียด ดังต่อไปนี้

- อาคาร 1 น้ำจากถังเก็บน้ำใต้ดิน ขนาด 125 ลูกบาศก์เมตร จะถูกสูบด้วยเครื่องสูบน้ำ
(Transfers pump Set : TR-01,02) จำนวน 2 ชุด ไปกักเก็บยังถังเก็บน้ำสำเร็จรูปชั้นหลังคาอาคาร 1
จำนวน 4 ถัง ปริมาตรถังละ 4 ลูกบาศก์เมตร จากนั้นน้ำจากถังเก็บน้ำสำเร็จรูปชั้นหลังคา 1 จะถูกสูบ
ด้วยเครื่องสูบน้ำชนิดเพิ่มแรงดัน (Booster pump Set : BP-01,02) ไปยังส่วนต่างๆ ของอาคาร 1 และ
ชั้นใต้ดิน ของอาคารที่จอดรถและสระว่ายน้ำ

- อาคาร 2 น้ำจากถังเก็บน้ำใต้ดิน ขนาด 125 ลูกบาศก์เมตร จะถูกสูบด้วยเครื่องสูบน้ำ
(Transfers pump Set : TR-03,04) จำนวน 2 ชุด ไปกักเก็บยังถังเก็บน้ำสำเร็จรูปชั้นหลังคาอาคาร 2
จำนวน 4 ถัง ปริมาตรถังละ 4 ลูกบาศก์เมตร จากนั้นน้ำจากถังเก็บน้ำสำเร็จรูปชั้นหลังคา 2 จะถูกสูบ
ด้วยเครื่องสูบน้ำชนิดเพิ่มแรงดัน (Booster pump Set : BP-03,04) ไปยังส่วนต่างๆ ของอาคาร 2

- อาคาร 3 น้ำจากถังเก็บน้ำใต้ดิน ขนาด 125 ลูกบาศก์เมตร จะถูกสูบด้วยเครื่องสูบน้ำ
(Transfers pump Set : TR-05,06) จำนวน 2 ชุด ไปกักเก็บยังถังเก็บน้ำสำเร็จรูปชั้นหลังคาอาคาร 3
จำนวน 4 ถัง ปริมาตรถังละ 4 ลูกบาศก์เมตร จากนั้นน้ำจากถังเก็บน้ำสำเร็จรูปชั้นหลังคา 3 จะถูกสูบ
ด้วยเครื่องสูบน้ำชนิดเพิ่มแรงดัน (Booster pump Set : BP-05,06) ไปยังส่วนต่างๆ ของอาคาร 3 และ
ชั้นใต้ดิน ของอาคารที่จอดรถและสระว่ายน้ำ

- อาคาร 4 น้ำจากถังเก็บน้ำใต้ดิน ขนาด 125 ลูกบาศก์เมตร จะถูกสูบด้วยเครื่องสูบน้ำ
(Transfers pump Set : TR-07,08) จำนวน 2 ชุด ไปกักเก็บยังถังเก็บน้ำสำเร็จรูปชั้นหลังคาอาคาร 4
จำนวน 4 ถัง ปริมาตรถังละ 4 ลูกบาศก์เมตร จากนั้นน้ำจากถังเก็บน้ำสำเร็จรูปชั้นหลังคา 4 จะถูกสูบ
ด้วยเครื่องสูบน้ำชนิดเพิ่มแรงดัน (Booster pump Set : BP-07,08) ไปยังส่วนต่างๆ ของอาคาร 4 และ
ชั้น 1 ของอาคารที่จอดรถและสระว่ายน้ำ

นอกจากนี้ โครงการจะใช้น้ำซื้อจากรถบรรทุกน้ำเอกชนเป็นแหล่งน้ำใช้สำรอง โดยจัดให้มีหัวรับ
น้ำจากรถบรรทุก ขนาด 4x2.5x2.5 นิ้ว เพื่อรับน้ำจากรถบรรทุกน้ำเอกชนผ่านท่อขนาดเส้นผ่าน
ศูนย์กลาง 4 นิ้ว เข้าเก็บกักในถังเก็บน้ำใต้ดิน บริเวณอาคารที่จอดรถและสระว่ายน้ำ ขนาด 125
ลูกบาศก์เมตร จากนั้นน้ำจะถูกสูบด้วยเครื่องสูบน้ำ (RWP-1,2) จำนวน 1 ชุด ผ่านระบบฆ่าเชื้อโรคด้วย
คลอรีน และผ่านกระบวนการปรับปรุงคุณภาพน้ำด้วยระบบกรองทราย ระบบกรองคาร์บอน และระบบ

กำจัดความกระด้าง ก่อนเข้าสู่ถังเก็บน้ำใต้ดิน บริเวณอาคารที่จอดรถและสระว่ายน้ำ ขนาด 125 ลูกบาศก์เมตรเพื่อนำน้ำไปเก็บยังถังเก็บน้ำสำเร็จรูปชั้นหลังคาแต่ละอาคารก่อนแจกจ่ายไปยังส่วนต่างๆ ของอาคารต่อไป

3) การปรับปรุงคุณภาพน้ำใช้

น้ำซึบจากธรณีบรรทุกน้ำเอกชนจะถูกสูบเข้าสู่ถังเก็บน้ำดิบโดยโครงการได้จัดให้มีการปรับปรุงคุณภาพน้ำก่อนลงสู่ถังเก็บน้ำใต้ดินรวมบริเวณอาคารที่จอดรถและสระว่ายน้ำ เพื่อจ่ายให้กับส่วนต่างๆ ของอาคาร รายละเอียดขั้นตอนการปรับปรุงคุณภาพน้ำ มีดังนี้

1. ระบบฆ่าเชื้อโรคด้วยคลอรีน (Post-Chlorine) ควบคุมค่าคลอรีนอิสระคงเหลือ (Free Residual Chlorine) ให้อยู่ในช่วง 0.20-1.20 มิลลิกรัม/ลิตร เทียบเท่าตามมาตรฐานการประปาส่วนภูมิภาค
2. ถังกรองทราย (Sand Filters Tank) แยกตะกอนและความขุ่นในน้ำ โดยใช้สารกรองทราย (Sand) และกรวด (Gravel) ตั้งแต่ขนาดเล็กถึงขนาดใหญ่
3. ถังกรองคาร์บอน (Carbon Filters Tank) เพื่อกรองตะกอน กลิ่น สี
4. ถังกรองความกระด้าง (Softener Filter) ภายในบรรจุสารกรองชนิดเรซิน ทำหน้าที่แลกเปลี่ยนประจุแคลเซียม และแมกนีเซียมไอออน เพื่อลดความกระด้างในน้ำ

ขั้นตอนการดูแลระบบปรับปรุงคุณภาพน้ำของโครงการจะดูแลและทำความสะอาดถังกรอง โดยการล้างย้อน (Back wash)

4) การสำรองน้ำใช้

โครงการจัดให้มีถังเก็บน้ำชั้นใต้ดินเป็นถังคอนกรีตเสริมเหล็ก จำนวน 1 ถัง บริเวณอาคารที่จอดรถและสระว่ายน้ำ ขนาด 125 ลูกบาศก์เมตร และถังเก็บน้ำสำเร็จรูปชั้นหลังคา (อาคาร 1, 2, 3 และ 4) ขนาด 4.00 ลูกบาศก์เมตร จำนวน 4 ถัง/อาคาร ดังนั้น ปริมาณการกักเก็บน้ำเพื่อใช้การอุปโภคบริโภคจะเท่ากับ 189 ลูกบาศก์เมตร ปริมาณน้ำใช้ในโครงการทั้งสิ้น 118.304 ลูกบาศก์เมตร/วัน ดังนั้นโครงการสามารถสำรองน้ำไว้ใช้ได้ประมาณ 1 วัน

โครงการจะจัดให้มีการล้างทำความสะอาดถังเก็บน้ำสำรองของโครงการ สำหรับถังเก็บน้ำชั้นใต้ดินทุกถังจะมีช่องเปิด 1 ฝา/ถัง ขนาด 1.00x1.00 เมตร เพื่อให้เจ้าหน้าที่ลงไปทำความสะอาดถังน้ำเป็นประจำทุกๆ 6 เดือนได้ ทั้งนี้ ในการล้างถังเก็บน้ำใต้ดิน สามารถทำได้โดยใช้ปั๊มจุ่มแบบไดโว่ดูดตะกอนที่ค้างอยู่ข้างใต้ถัง โดยต่อท่อเพื่อดูดตะกอนปล่อยทิ้งออกไปทางท่อ ทั้งนี้ หากจำเป็นต้องลงไปเพื่อความปลอดภัย ก่อนลงทุกครั้ง จะต้องตรวจสอบปริมาณอากาศและตรวจสอบว่ามีก๊าซพิษอันตรายหรือไม่เช่น แก๊สมีเทน ไฮโดรซัลไฟด์ ซัลเฟอร์ไดร็อกไซด์ โดยใช้เครื่องวัดปริมาณออกซิเจนที่ก้นหลุมต้องมีค่าระหว่างร้อยละ 19.5-23.5 ซึ่งเป็นปริมาณที่ร่างกายต้องการคือร้อยละ 20 หากตรวจพบว่ามีก๊าซพิษอันตรายต้องกำจัดก่อนเพื่อไม่ให้เป็นอันตรายต่อร่างกาย

อย่างไรก็ตามในการล้างทำความสะอาดถังเก็บน้ำอย่างปลอดภัย โครงการจัดให้มีคนช่วยอย่างน้อย 3 คนขึ้นไป มอบหมายหน้าที่อย่างชัดเจน โดยให้ลงไป 1 คน อีก 1 คนอยู่ปากบ่อหรือที่ทางขึ้นลงที่เหลืออีก 1 คนเป็นผู้คอยช่วยเหลืออยู่บริเวณรอบนอก และมีอุปกรณ์สื่อสารระหว่างกัน เช่น ใช้อุปกรณ์ป้องกันส่วนบุคคลในการทำงานในพื้นที่อับอากาศ ได้แก่ สายรัดนิรภัย (safety belt) สำหรับผู้ที่ลงไป

ปฏิบัติงานกันถึงเพื่อให้ผู้ที่อยู่ด้านบนรู้การเคลื่อนไหวตลอดเวลา หากเห็นว่ามีอาการหรือท่าทางผิดปกติสามารถดึงสายรัดนิรภัย (safety belt) นำตัวขึ้นจากบ่อได้ทันที ซึ่งเป็นวิธีการช่วยเหลือผู้ได้รับอันตรายจากการทำงานในที่อับอากาศที่ปลอดภัยกว่าการลงไปช่วยที่ก้นบ่อ เพราะอาจขาดอากาศหายใจ และเสียชีวิตทั้งคู่ จากนั้นให้ปฐมพยาบาลเบื้องต้น โดยให้นอนราบในที่อากาศถ่ายเทดี หากพบว่าไม่หายใจและหัวใจหยุดเต้น ให้ผายปอดและนวดหัวใจ และรีบนำส่งโรงพยาบาลโดยเร็วที่สุด หรือโทรแจ้ง 1669 ทันที

ดังนั้น คาดการณ์ว่าการใช้น้ำในช่วงดำเนินการของโครงการจะส่งผลกระทบต่อการใช้งานของชุมชนใกล้เคียงในระดับต่ำ

4.2.3.2 การจัดการน้ำเสีย และสิ่งปฏิกูล

1) ปริมาณน้ำเสีย

เมื่อเปิดดำเนินการโครงการ คาดว่าจะมีปริมาณน้ำเสียที่เกิดขึ้นประมาณ 92.703 ลูกบาศก์เมตร/วัน คิดจากร้อยละ 80 ของปริมาณน้ำใช้ (มากกว่าเกณฑ์ของสำนักงานนโยบายและแผนทรัพยากรธรรมชาติและสิ่งแวดล้อม, 2560) ยกเว้นน้ำจากการล้างห้องพักขยะ คิดจากร้อยละ 100 ของปริมาณน้ำใช้และไม่คือน้ำใช้จากการระเหยของส่วนส้วมร่วนน้ำ

2) การจัดการน้ำเสีย

โครงการได้จัดให้มีระบบบำบัดน้ำเสียชนิดเติมอากาศเลี้ยงตะกอนเวียนกลับ (Aeration Activated Sludge Process, A/S) จำนวน 4 ชุด ได้แก่ WWTP-1, WWTP-2, WWTP-3 และ WWTP-4 ขนาด 30 ลูกบาศก์เมตร/วัน/ถัง และถังดักไขมัน จำนวน 4 ชุด ได้แก่ GT-1, GT-2, GT-3 และ GT-4 ขนาด 4.8 ลูกบาศก์เมตร ซึ่งมีรายละเอียดดังต่อไปนี้

(1) ถังบำบัดน้ำเสียชนิดเติมอากาศเลี้ยงตะกอนเวียนกลับ (WWTP-1) รองรับน้ำเสียจากอาคาร 1 มีปริมาณน้ำเสียที่เกิดขึ้นประมาณ 21.46 ลูกบาศก์เมตร ถังบำบัดน้ำเสียสามารถรับน้ำเสียได้ 30 ลูกบาศก์เมตร/วัน ปริมาณ $BOD_{\text{เข้า}}$ 250 มิลลิกรัม/ลิตร และมีประสิทธิภาพในการบำบัดให้ค่า $BOD_{\text{ออก}}$ 20 มิลลิกรัม/ลิตร สำหรับน้ำเสียจากห้องครัวภายในห้องชุดของอาคาร 1 จัดให้มีถังดักไขมัน GT-1000 จำนวน 1 ชุด ขนาด 4.8 ลูกบาศก์เมตร ปริมาณน้ำเสียเข้าสู่ระบบ 4.8 ลูกบาศก์เมตร/วัน ระยะเวลาพักเก็บ 6.0 ชั่วโมง ปริมาณ $BOD_{\text{เข้า}}$ 1,200 มิลลิกรัม/ลิตร และมีประสิทธิภาพในการบำบัดให้ค่า $BOD_{\text{ออก}}$ 840 มิลลิกรัม/ลิตร ก่อนเข้าถังบำบัดน้ำเสีย WWTP-1

(2) ถังบำบัดน้ำเสียชนิดเติมอากาศเลี้ยงตะกอนเวียนกลับ (WWTP-2) รองรับน้ำเสียจากอาคาร 2 มีปริมาณน้ำเสียที่เกิดขึ้นประมาณ 22.912 ลูกบาศก์เมตร ถังบำบัดน้ำเสียสามารถรับน้ำเสียได้ 30 ลูกบาศก์เมตร/วัน ปริมาณ $BOD_{\text{เข้า}}$ 250 มิลลิกรัม/ลิตร และมีประสิทธิภาพในการบำบัดให้ค่า $BOD_{\text{ออก}}$ 20 มิลลิกรัม/ลิตร สำหรับน้ำเสียจากห้องครัวภายในห้องชุดของอาคาร 2 โครงการจัดให้มีถังดักไขมัน GT-2 จำนวน 1 ชุด ขนาด 4.80 ลูกบาศก์เมตร ปริมาณน้ำเสียเข้าสู่ระบบ 4.80 ลูกบาศก์เมตร/วัน ระยะเวลาพักเก็บ 6.0 ชั่วโมง ปริมาณ $BOD_{\text{เข้า}}$ 1,200 มิลลิกรัม/ลิตร และมีประสิทธิภาพในการบำบัดให้ค่า $BOD_{\text{ออก}}$ 840 มิลลิกรัม/ลิตร ก่อนเข้าถังบำบัดน้ำเสีย WWTP-2

(3) ถังบำบัดน้ำเสียชนิดเติมอากาศเลี้ยงตะกอนเวียนกลับ (WWTP-3) รองรับน้ำเสียจากอาคาร 3 และอาคารจอดรถและสระว่ายน้ำ (ส่วนห้องน้ำและห้องพักขยะรวม) มีปริมาณน้ำเสียที่เกิดขึ้นประมาณ 24.301 ลูกบาศก์เมตร ถังบำบัดน้ำเสียสามารถรับน้ำเสียได้ 30 ลูกบาศก์เมตร/วัน ปริมาณ $BOD_{\text{เข้า}}$ 250 มิลลิกรัม/ลิตร และมีประสิทธิภาพในการบำบัดให้ค่า $BOD_{\text{ออก}}$ 20 มิลลิกรัม/ลิตร สำหรับน้ำเสียจากห้องครัวภายในห้องชุดของอาคาร 3 โครงการจัดให้มีถังดักไขมัน GT-3 จำนวน 1 ชุด ขนาด 4.80 ลูกบาศก์เมตร ปริมาณน้ำเสียเข้าสู่ระบบ 4.80 ลูกบาศก์เมตร/วัน ระยะเวลาพักเก็บ 6.0 ชั่วโมง ปริมาณ $BOD_{\text{เข้า}}$ 1,200 มิลลิกรัม/ลิตร และมีประสิทธิภาพในการบำบัดให้ค่า $BOD_{\text{ออก}}$ 840 มิลลิกรัม/ลิตร ก่อนเข้าถังบำบัดน้ำเสีย WWTP-3

สำหรับน้ำเสียจากห้องน้ำ และห้องพักขยะรวมบริเวณชั้นใต้ดินอาคารจอดรถและสระว่ายน้ำ จะรวบรวมไว้ที่ปั๊มน้ำเสีย (Submersible Sewage Pump-SSP-01,02) และจะถูกสูบต่อไปยังระบบบำบัดน้ำเสีย WWTP-3 เช่นเดียวกัน

(4) ถังบำบัดน้ำเสียชนิดเติมอากาศเลี้ยงตะกอนเวียนกลับ (WWTP-4) รองรับน้ำเสียจากอาคาร 4 มีปริมาณน้ำเสียที่เกิดขึ้นประมาณ 24.027 ลูกบาศก์เมตร ถังบำบัดน้ำเสียสามารถรับน้ำเสียได้ 30 ลูกบาศก์เมตร/วัน ปริมาณ $BOD_{\text{เข้า}}$ 250 มิลลิกรัม/ลิตร และมีประสิทธิภาพในการบำบัดให้ค่า $BOD_{\text{ออก}}$ 20 มิลลิกรัม/ลิตร สำหรับน้ำเสียจากห้องครัวภายในห้องชุดของอาคาร 4 โครงการจัดให้มีถังดักไขมัน GT-4 จำนวน 1 ชุด ขนาด 4.80 ลูกบาศก์เมตร ปริมาณน้ำเสียเข้าสู่ระบบ 4.80 ลูกบาศก์เมตร/วัน ระยะเวลาพักเก็บ 6.0 ชั่วโมง ปริมาณ $BOD_{\text{เข้า}}$ 1,200 มิลลิกรัม/ลิตร และมีประสิทธิภาพในการบำบัดให้ค่า $BOD_{\text{ออก}}$ 840 มิลลิกรัม/ลิตร ก่อนเข้าถังบำบัดน้ำเสีย WWTP-4

โครงการอาคารชุด ราวาญานา เซาท์ เป็นโครงการประกอบกิจการประเภทอาคารอยู่อาศัยรวม (อาคารชุด) ที่มีจำนวนห้องชุดรวมกันทุกชั้นในอาคารหลายหลังรวมทั้งสิ้น 115 ห้องชุด ซึ่งจัดอยู่ในอาคารประเภท ข. ตามประกาศกระทรวงทรัพยากรธรรมชาติและสิ่งแวดล้อม เรื่อง กำหนดมาตรฐานควบคุมการระบายน้ำทิ้งจากอาคารบางประเภทและบางขนาด กำหนดค่า $BOD_{\text{ออก}}$ ไม่เกิน 30 มิลลิกรัม/ลิตร โดยน้ำเสียที่ผ่านการบำบัดแล้วทั้งหมดมีปริมาณ 92.703 ลูกบาศก์เมตร/วัน มีค่า $BOD_{\text{ออก}}$ 20 มิลลิกรัม/ลิตร ซึ่งสอดคล้องตามประกาศกระทรวงทรัพยากรธรรมชาติและสิ่งแวดล้อมดังกล่าว

3) การนำน้ำเสียที่ผ่านการบำบัดกลับมาใช้ประโยชน์

น้ำทิ้งที่ผ่านการบำบัดแล้วทั้งหมดมีปริมาณ 92.703 ลูกบาศก์เมตร/วัน มีค่า $BOD_{\text{ออก}}$ 20 มิลลิกรัม/ลิตร (มาตรฐานน้ำทิ้งอาคารประเภท ข. กำหนดค่า $BOD_{\text{ออก}}$ ไม่เกิน 30 มิลลิกรัม/ลิตร) จะเข้าสู่ถังเก็บน้ำรีไซเคิล จำนวน 2 บ่อ ขนาด 10.00 ลูกบาศก์เมตร/บ่อ ก่อนนำไปใช้รดน้ำต้นไม้ภายในโครงการด้วยการรดน้ำแบบหัวรดน้ำต้นไม้ชนิดหยดซึม โดยอัตราการซึมดินบริเวณพื้นที่สีเขียวของโครงการประมาณ 108.17 ลูกบาศก์เมตร/วัน (คิดอัตราการซึมน้ำของดินที่ 5 มิลลิเมตร/วัน ระยะเวลาซึมน้ำ 12 ชั่วโมง) ดังนั้น โครงการสามารถนำน้ำเสียที่ผ่านการบำบัดแล้วมาใช้ประโยชน์โดยการรดน้ำต้นไม้ภายในพื้นที่โครงการได้ทั้งหมด ไม่มีการปล่อยออกสู่สาธารณะ

ในช่วงฤดูฝนโครงการสามารถนำน้ำทิ้งที่ผ่านการบำบัดแล้วมาใช้รดน้ำต้นไม้ในโครงการได้ 21.63 ลูกบาศก์เมตร/วัน (20% ของหน้าแล้ง) สำหรับปริมาณน้ำที่เหลือ 71.073 ลูกบาศก์เมตร โครงการจะระบายออกจากถังเก็บน้ำรีไซเคิลโดยจะสูบน้ำออกด้วยเครื่องสูบน้ำผ่านบ่อตรวจคุณภาพน้ำก่อน

ระบายออกสู่นิวทอระบายน้ำตามแนวถนนการจ่ายลมก่อนระบายลงสู่ทางหลวงแผ่นดินหมายเลข 4030 กลาง-หาดราไวย์ ต่อไป

4) การกำจัดตะกอนส่วนเกินและกากไขมัน

ระบบบำบัดน้ำเสียของโครงการได้แก่ ถังบำบัดน้ำเสีย WWTP-1, 2, 3 และถังบำบัดน้ำเสีย WWTP-4 ได้ออกแบบให้มีถังตกตะกอน จำนวน 1 ชุด/อาคาร ปริมาณตะกอนส่วนเกินที่ต้องกำจัด 1.67 กิโลกรัม/วัน/ถัง โดยมีปริมาตรของถังตกตะกอน 1.25 ลูกบาศก์เมตร/ถัง และสามารถเก็บตะกอนส่วนเกินได้นานประมาณ 60 วัน ดังนั้น เมื่อถึงระยะเวลาดังกล่าวโครงการจะขอประสานงานให้รถสูบน้ำของเทศบาลตำบลราไวย์มาสูบน้ำไปกำจัดต่อไป รายการคำนวณตะกอนส่วนเกินแสดงในภาคผนวก ง-2

สำหรับกากไขมันจากถังตกไขมัน โครงการจะจัดให้มีเจ้าหน้าที่ตักกากไขมันและเศษอาหารไปทิ้งเป็นประจำ ทั้งนี้โครงการจะจัดให้มีพนักงานดูแลถังตกไขมัน โดยตักไขมันออกตามความจำเป็นทุกสัปดาห์ และจดบันทึกรายงานผลทุกครั้ง โดยนำกากไขมันใส่ในกระถางที่มีกระดาษรองที่กันกระถางเพื่อให้ส่วนที่เป็นน้ำซึมออกจากกากไขมันและทิ้งไว้จนแห้งเป็นก้อนก่อนนำไปใส่ถุงดำจากนั้นนำไปทิ้งรวมกับขยะทั่วไปที่ห้องพักรวมของโครงการเพื่อนำไปกำจัดต่อไป นอกจากนี้จะล้างถังตกไขมันทุก 6 เดือน เพื่อให้การทำงานของถังตกไขมันมีประสิทธิภาพ ซึ่งการดำเนินการดังกล่าวนิติบุคคลอาคารชุดจะเป็นผู้ดูแล

5) วิธีการจัดการละอองน้ำ (Aerosol) และก๊าซมีเทน (CH₄)

วิธีการจัดการละอองน้ำและก๊าซมีเทน ซึ่งเกิดขึ้นในระหว่างขั้นตอนของการบำบัดน้ำเสียของโครงการ และวิธีการควบคุมการกำจัดก๊าซดังกล่าวมีรายละเอียดดังนี้

5.1 การกำจัดละอองน้ำ (Aerosol) ที่เกิดขึ้นจากเครื่องเติมอากาศในถังเติมอากาศ ในถังบำบัดน้ำเสีย WWTP-1, WWTP-2, WWTP-3 และ WWTP-4 มีปริมาณละอองน้ำที่เกิดขึ้นประมาณ 1.89 ลูกบาศก์เมตร/ชั่วโมง หรือ 45.44 ลูกบาศก์เมตร/วัน โดยโครงการจัดให้มีอุปกรณ์กำจัดละอองน้ำเสียที่ออกจากระบบบำบัดน้ำเสีย เป็นระบบบำบัดชนิด Filter Scrubber โดยจัดให้มีถังกำจัดละอองน้ำเสียจำนวน 2 ถัง ปริมาตรรวมของถังเท่ากับ 0.59 ลูกบาศก์เมตร มีพื้นที่ผิวสัมผัสอากาศ 87.25 ตารางเมตร/ลูกบาศก์เมตร มีพื้นที่หน้าตัด 1.30 ตารางเมตร ปริมาณอากาศเข้าระบบ 1.89 ลูกบาศก์เมตร/ชั่วโมง ซึ่งมีความเร็วในการไหลของอากาศได้ 1.46 เมตร/ชั่วโมง หรือ 0.00040 เมตร/วินาที ซึ่งอัตราการออกแบบการไหลของอากาศเข้าถังไม่เกิน 0.0047 ม./วินาที (อ้างอิง : According to the design flow rate , the air flow should not be higher than 0.0047 m/s (V. Hecht *, D. Brebbermann, P. Bremer, W.-D Deckwer) ดังนั้น จึงสามารถรองรับปริมาณละอองน้ำเสีย (Aerosol) ที่เกิดขึ้นได้ทั้งหมด

5.2 การกำจัดก๊าซมีเทน (CH₄) ที่เกิดขึ้นจากถังแยกกากในถังบำบัดน้ำเสีย WWTP-1, WWTP-2, WWTP-3 และ WWTP-4 มีปริมาณก๊าซมีเทนที่เกิดขึ้น 877.50 ลิตร/วัน/ถัง หรือ 0.88 ลูกบาศก์เมตร/วัน/ถัง โครงการได้จัดเตรียมถังเก็บก๊าซชีวภาพสำหรับกำจัดก๊าซมีเทน ขนาด 2.00 ลูกบาศก์เมตร จำนวน 1 ใบ/ถัง

ทั้งนี้ ก๊าซมีเทนที่เกิดขึ้นทั้งหมดจะถูกดูดน้ำเข้าไปเก็บในถังเก็บก๊าซชีวภาพและนำไปเผาโดยจัดให้อยู่ในความดูแลของเจ้าหน้าที่ที่ผ่านการอบรมมาแล้วเท่านั้น ดังนั้น จึงสามารถรองรับปริมาณก๊าซมีเทน (CH₄) ที่เกิดขึ้นภายในโครงการได้ทั้งหมด

ดังนั้น ผลกระทบด้านน้ำเสียจึงอยู่ในระดับต่ำ

4.2.3.3 การระบายน้ำและการป้องกันน้ำท่วม

การระบายน้ำฝนของโครงการ จะแบ่งเป็น 3 ส่วน คือ จากพื้นดินนอกอาคาร ชั้นใต้ดิน และจากชั้นหลังคาของอาคาร โดยการระบายน้ำฝนบนพื้นดินนอกอาคาร จะอาศัยลักษณะการระบาย 3 รูปแบบ คือ การไหลซึมลงใต้ดินตามบริเวณสนามหญ้าและพื้นที่สีเขียว อีกรูปแบบคือการให้น้ำฝนไหลไปตามความลาดชันของภูมิประเทศ ซึ่งน้ำฝนส่วนนี้จะไหลลงสู่ท่อระบายน้ำที่เตรียมไว้ สำหรับน้ำฝนจากชั้นใต้ดินของอาคารที่จอดรถและสระว่ายน้ำ จะระบายลงสู่รางระบายน้ำ (Gutter) ขนาด 0.15×0.10 เมตร และเข้าสู่บ่อสูบน้ำฝน (Sump Pit) จำนวน 1 บ่อ ขนาด 2.00 ลูกบาศก์เมตร จากนั้นสูบน้ำด้วยเครื่องสูบน้ำ (DP-01, 02) จำนวน 2 เครื่อง ผ่านท่อระบายน้ำขนาดเส้นผ่านศูนย์กลาง 6 นิ้ว เพื่อเข้าสู่ระบบระบายน้ำ ชั้นที่ 1 ของโครงการ ส่วนน้ำฝนจากชั้นหลังคาของอาคารจะระบายลงสู่ท่อระบายน้ำฝน ซึ่งจะรวบรวม น้ำฝนลงท่อระบายน้ำฝนคอนกรีตเสริมเหล็กขนาดเส้นผ่านศูนย์กลาง 0.5 เมตร มีความลาดเอียง 1:200 ที่มีบ่อพักน้ำเป็นระยะอยู่โดยรอบพื้นที่โครงการ โดยอาศัยแรงโน้มถ่วงของโลก (Gravity) น้ำฝนจากส่วนนี้ทั้งหมดจะรวบรวมเข้าสู่บ่อหนองน้ำต่อไป

ทั้งนี้ เนื่องจากมีการพัฒนาโครงการจากพื้นราบเปลี่ยนไปเป็นอาคารสูง 4 ชั้น จำนวน 2 อาคาร อาคาร 4 ชั้น มีชั้นใต้ดิน 1 ชั้น จำนวน 2 อาคาร และอาคารสูง 1 ชั้น และมีชั้นใต้ดิน 1 ชั้น จำนวน 1 อาคาร พื้นที่สีเขียว และถนน ทำให้ค่าสัมประสิทธิ์การไหลนองเปลี่ยนไปจากเดิม ซึ่งจากการคำนวณโดยใช้ Rational Method พบว่า ก่อนพัฒนาโครงการจะมีอัตราการระบายน้ำ 0.0540 ลูกบาศก์เมตร/วินาที และหลังพัฒนาโครงการมีอัตราการระบายน้ำ 0.0953 ลูกบาศก์เมตร/วินาที มีปริมาณน้ำฝนที่โครงการต้องกักเก็บไว้ 114.78 ลูกบาศก์เมตร โครงการออกแบบบ่อหนองน้ำ จำนวน 1 บ่อ มีปริมาตร 120 ลูกบาศก์เมตร ทั้งนี้ จัดให้มีเครื่องสูบน้ำที่บ่อหนองน้ำ จำนวน 1 ชุด (ทำงาน 3 ตัว และสำรอง 1 ตัว) มีอัตราการสูบ 0.0540 ลูกบาศก์เมตร/วินาที ซึ่งทำให้อัตราการระบายน้ำหลังมีโครงการเท่ากับอัตราการระบายน้ำก่อนมีโครงการ โดยผ่านบ่อดักขยะก่อนระบายลงสู่บ่อหนองน้ำ จะถูกสูบออกสู่ท่อระบายน้ำตามแนวถนนภาระจ่ายอมก่อนระบายลงสู่ทางหลวงแผ่นดินหมายเลข 4030 กลาง-หาดตราไว้อย่างต่อไป สำหรับการพัดพาตะกอนดินลงสู่บ่อดักน้ำและบ่อหนองน้ำ โครงการจะมีการขุดลอกเมื่อมีปริมาณตะกอนดินสะสมในบ่อ ดังนั้น ผลกระทบที่เกิดขึ้นจึงอยู่ในระดับต่ำ

4.2.3.4 การจัดการมูลฝอย

1) ปริมาณมูลฝอย

การประเมินปริมาณขยะมูลฝอยของโครงการ ได้ทำการประเมินจากผู้เข้าพักอาศัยเต็มโครงการ โดยอ้างอิงจากแนวทางการจัดทำรายงานการวิเคราะห์ผลกระทบสิ่งแวดล้อม โครงการที่พักอาศัยบริการชุมชนและสถานที่พักตากอากาศของสำนักงานนโยบายและแผนทรัพยากรธรรมชาติและสิ่งแวดล้อม (2562)

ขยะมูลฝอยที่เกิดขึ้นจากโครงการเป็นขยะชุมชนทั่วไป ได้แก่ ถูพลาสติก เศษอาหาร เศษกระดาษ และเศษผ้า โดยปริมาณขยะที่คาดว่าจะเกิดในกรณีเลวร้ายที่สุดของโครงการ (มีผู้พักอาศัยเต็มโครงการ) เท่ากับ 571 กิโลกรัม/วันหรือ 0.571 ตัน/วัน

2) การจัดการมูลฝอย

โครงการจะจัดตั้งรองรับขยะมูลฝอยไว้ในห้องสำนักงานนิติบุคคล และพื้นที่ส่วนกลางต่างๆ โดยจัดให้มีถังขยะย่อยขนาด 50 ลิตร จำนวน 4 ถัง แยกเป็นขยะอินทรีย์ ขยะทั่วไป ขยะอันตราย และขยะรีไซเคิล และห้องน้ำรวมจะจัดให้มีถังขยะขนาด 10 ลิตร จำนวน 1 ถัง/ห้อง ทั้งนี้ บริเวณอาคารห้องชุดจะจัดให้มีห้องพักขยะแต่ละชั้น ซึ่งแม่บ้านจะรวบรวมขยะจากส่วนต่างๆ นำมาคัดแยกประเภทมูลฝอยเป็นขยะอินทรีย์ ขยะทั่วไป ขยะอันตราย และขยะรีไซเคิล ก่อนนำไปพักไว้บริเวณห้องพักขยะรวมซึ่งตั้งอยู่ชั้นใต้ดินของอาคารจอดรถและสระว่ายน้ำ โดยห้องพักขยะรวม ประกอบด้วย ห้องพักขยะอินทรีย์ ห้องพักขยะรีไซเคิล ห้องพักขยะทั่วไป และห้องพักขยะอันตราย/ขยะติดเชื้อ

การจัดการมูลฝอยที่สามารถรีไซเคิลได้ จะเก็บรวบรวมไว้ที่ห้องพักขยะรีไซเคิล ซึ่งจะใช้รองรับมูลฝอยที่สามารถนำกลับมารีไซเคิลหรือขายได้ เช่น แก้ว กระดาษ พลาสติกที่ไม่เลอะคราบอาหาร และโลหะ เป็นต้น พนักงานทำความสะอาดจะแยกและขายให้แก่ร้านรับซื้อของเก่า

การจัดการขยะอันตรายโครงการจะเก็บรวบรวมมูลฝอยอันตรายไว้ในห้องพักขยะอันตราย โครงการจัดให้มีถังขยะอันตราย โดยข้างถังจะระบุไว้ว่า “ขยะอันตราย” ภายในถังรองด้วยถุงสีแดง โดยในขณะปฏิบัติงาน กำหนดให้พนักงานสวมถุงมือทุกครั้ง เพื่อป้องกันอันตรายที่อาจเกิดจากมูลฝอยดังกล่าว พร้อมทั้งให้มีการจัดการคัดแยกมูลฝอยอันตรายอย่างจริงจังและต่อเนื่อง เมื่อมีปริมาณมากพอแล้วจะส่งไปให้ศูนย์กำจัดมูลฝอยจังหวัดภูเก็ตเพื่อนำไปกำจัดต่อไป ปัจจุบันจังหวัดภูเก็ตได้ประกาศเรื่อง กำหนดประเภท ราคา และหลักเกณฑ์การนำส่งมูลฝอยอันตราย ณ ศูนย์กำจัดขยะมูลฝอยจังหวัดภูเก็ต และมี “โครงการขนส่งของเสียออกจากเกาะภูเก็ต” เพื่อส่งไปกำจัดอย่างถูกวิธี โดยโรงงานกำจัดกากอุตสาหกรรมที่ขึ้นทะเบียน

การจัดการขยะอินทรีย์ ได้แก่ ขยะที่ย่อยสลายได้ง่าย เช่น เศษอาหาร พืชผัก เปลือกผลไม้ เป็นต้น โครงการไม่สามารถนำขยะอินทรีย์ที่เกิดขึ้นภายในโครงการมาทำเป็นปุ๋ยหมักใช้ภายในโครงการได้ เนื่องจากโครงการมีพื้นที่จำกัด ไม่มีบุคลากรที่มากพอ และผลกระทบในเรื่องของกลิ่นเหม็นที่ส่งผลกระทบต่อผู้อาศัยในโครงการ ดังนั้นโครงการมีวิธีการกำจัดขยะอินทรีย์โดยการให้แม่บ้านรวบรวมขยะอินทรีย์จากถังขยะอินทรีย์ มายังห้องพักขยะอินทรีย์โดยโครงการจะรวบรวมใส่ถุงดำ พร้อมมัดปากถุงให้แน่น เพื่อให้เอกชนรับไปใช้ประโยชน์ในการเลี้ยงสัตว์ต่อไป

การจัดการมูลฝอยทั่วไป โครงการจะรวบรวมใส่ถุงดำ พร้อมมัดปากถุงให้แน่น และนำไปพักไว้ที่ห้องมูลฝอยทั่วไป เพื่อให้รถเก็บขนมูลฝอยจากเทศบาลตำบลราไวย์เข้ามาดำเนินการเก็บขนมูลฝอยไปกำจัดต่อไป

การจัดการมูลฝอยติดเชื้อ จัดให้มีถังขยะสีแดงขนาด 240 ลิตร จำนวน 1 ถัง วางไว้ในห้องพักขยะอันตราย/ติดเชื้อ สำหรับรองรับขยะติดเชื้อ ได้แก่ หน้ากากอนามัยที่ใช้แล้ว โครงการจะรวบรวมใส่ถุงแดง ที่มีสัญลักษณ์ “ขยะติดเชื้อ” โดยเก็บรวบรวมใส่ถุงขยะ 2 ชั้น และทำลายเชื้อเบื้องต้นโดยสารฆ่าเชื้อ (สารโซเดียมไฮโปคลอไรต์ 5% หรือแอลกอฮอล์ 70%) แล้วมัดปากถุงให้แน่น และนำไปพักไว้ที่ห้องพักขยะอันตราย/ขยะติดเชื้อ ภายหลังการจัดหน้ากากอนามัยใช้แล้วให้ล้างมือให้สะอาดด้วยน้ำและสบู่ หรือแอลกอฮอล์ 70%ทันที (คำแนะนำกรมอนามัย กระทรวงสาธารณสุข) โดยจะประสานงานเทศบาลตำบลราไวย์รับไปกำจัดเช่นเดียวกับขยะทั่วไป

3) ห้องพักมูลฝอยรวมของโครงการ

ห้องพักขยะรวมของโครงการเป็นโครงสร้างคอนกรีตเสริมเหล็ก อยู่บริเวณชั้นใต้ดินของอาคารจอดรถและสระว่ายน้ำ โดยออกแบบให้ห้องพักขยะมีประตูและเป็นพื้นที่ที่มีดัดชิด สามารถป้องกันกลิ่นและการแพร่กระจายของเชื้อโรคได้และไม่ก่อให้เกิดผลกระทบด้านทัศนียภาพแต่อย่างใด ทั้งนี้ ห้องพักขยะรวมเป็นตำแหน่งที่ใกล้ทางเข้า-ออกของอาคาร รถเก็บขนมูลฝอยเข้าเก็บขนได้สะดวก ไม่กีดขวางการจราจร และไม่รบกวนผู้ใช้บริการภายในโครงการ ทั้งนี้ห้องพักมูลฝอยรวมแบ่งออกเป็น 4 ห้องเพื่อรองรับขยะอินทรีย์ ขยะทั่วไป ขยะรีไซเคิล และขยะอันตราย/ขยะติดเชื้อ

ห้องพักขยะอินทรีย์ มีขนาดพื้นที่ 5.62 ตารางเมตร สามารถรองรับขยะได้ประมาณ 5.40 ลูกบาศก์เมตร (ประเมินความสูงของกองขยะที่ 1.00 เมตร)

ห้องพักขยะรีไซเคิล มีขนาดพื้นที่ 5.00 ตารางเมตร สามารถรองรับขยะได้ประมาณ 5.13 ลูกบาศก์เมตร (ประเมินความสูงของกองขยะที่ 1.00 เมตร)

ห้องพักขยะทั่วไป มีขนาดพื้นที่ 5.00 ตารางเมตร สามารถรองรับขยะได้ประมาณ 5.13 ลูกบาศก์เมตร (ประเมินความสูงของกองขยะที่ 1.00 เมตร)

ห้องพักขยะอันตราย มีขนาดพื้นที่ 4.16 ตารางเมตร (หักพื้นที่ถึงขยะติดเชื้อ 0.84 ตารางเมตร)สามารถรองรับขยะได้ประมาณ 5.16 ลูกบาศก์เมตร (ประเมินความสูงของกองขยะที่ 1.00 เมตร)

ถังขยะติดเชื้อ (จัดไว้ในห้องพักขยะอันตราย) ถังขยะสีแดงมีล้อเข็นขนาด 240 ลิตร จำนวน 2 ถัง สามารถรองรับขยะได้ประมาณ 0.84 ลูกบาศก์เมตร

ดังนั้น ห้องพักขยะรวมของโครงการ จึงสามารถรองรับขยะได้ประมาณ 20.62 ลูกบาศก์เมตร

4) ความสามารถในการรองรับขยะของโครงการและการจัดการน้ำชะขยะ

ดังนั้น โครงการสามารถรองรับขยะอินทรีย์ ขยะรีไซเคิล ขยะทั่วไป ขยะอันตรายและขยะติดเชื้อได้ประมาณ 5 วัน 5 วัน 9 วัน 524 วัน และ 47 วัน ตามลำดับ

ทั้งนี้ แม่น้ำของโครงการจะขนย้ายขยะจากห้องพักขยะรวมชั้นใต้ดินของโครงการไปรวบรวมไว้ชั้น 1 ของอาคาร 1 เพื่อให้เราเก็บขนขยะสามารถเข้าเก็บขนได้โดยสะดวก อย่างไรก็ตาม เพื่อป้องกัน

ผลกระทบจากจุดพักขยะชั่วคราว โครงการจึงออกแบบจุดพักขยะชั่วคราว เป็นโครงสร้างคอนกรีตเสริมเหล็ก โดยออกแบบให้ห้องพักขยะมีประตูและเป็นพื้นที่ที่มิดชิด จัดให้มีรั้วที่ทำจากโครงเหล็กกล่องกรุตาข่ายกันแมลง สูง 2 เมตร และปลูกชิงแดงตลอดแนวรั้ว อีกทั้งจัดให้มีประตูบานเลื่อน สูง 2.05 เมตร บริเวณที่จอดรถเก็บขนขยะหน้าจุดพักขยะรวม ซึ่งสามารถป้องกันกลิ่น และการแพร่กระจายของเชื้อโรคได้ และไม่ก่อให้เกิดผลกระทบด้านทัศนียภาพแต่อย่างใด

สำหรับน้ำชะมูลฝอยที่อาจเกิดขึ้นจากห้องพักมูลฝอยรวมจะถูกรวบรวมเข้าสู่ถังบำบัดน้ำเสีย WWTP-3 ของโครงการต่อไป นอกจากนี้ โครงการจะจัดให้มีพนักงานคอยดูแลบริเวณห้องพักมูลฝอยรวม ไม่ให้มีมูลฝอยปลิวหรือตกหล่นอยู่ภายนอก และล้างทำความสะอาดห้องพักมูลฝอยรวมเป็นประจำ โดยน้ำเสียจากการล้างทำความสะอาดก็จะถูกรวบรวมสู่ระบบบำบัดน้ำเสียของโครงการเช่นกัน ดังนั้นผลกระทบจึงอยู่ในระดับต่ำ

4.2.3.5 พลังงานและไฟฟ้า

โครงการจะขอรับบริการด้านไฟฟ้าจากการไฟฟ้าส่วนภูมิภาค จังหวัดภูเก็ต ด้วยระบบไฟฟ้าแรงสูง ทั้งนี้รายละเอียดการติดตั้งระบบไฟฟ้าที่สำคัญภายในโครงการ มีดังนี้

1) ระบบไฟฟ้าปกติ

โครงการจะติดตั้งหม้อแปลงไฟฟ้าชนิดน้ำมัน (Oil Immerse Type Transformers) ขนาด 1,250 kVA จำนวน 1 ชุดเพื่อลดแรงดันต่ำเข้าสู่แผงจ่ายไฟฟ้าหลัก (Main Distribution Board : MDB) โดยโครงการจะรับกระแสไฟฟ้าผ่านหม้อแปลง ก่อนแปลงไฟฟ้าแรงสูง ขนาด 33kV เป็น 400/230V เพื่อจ่ายไฟฟ้าไปยังแต่ละอาคาร สำหรับตำแหน่งของหม้อแปลงไฟฟ้าจะติดตั้งอยู่ภายนอกอาคาร มีลักษณะเป็นแบบยกเสา โดยหม้อแปลงไฟฟ้าติดตั้งบริเวณด้านทิศเหนือของโครงการใกล้กับอาคาร 1 โดยตั้งอยู่ห่างจากอาคาร 1 เป็นระยะ 4.80 เมตร และอยู่ห่างจากเขตที่ดินที่ใกล้ที่สุด 15.30 เมตร

การติดตั้งหม้อแปลงไฟฟ้าของโครงการเป็นไปตามมาตรฐานการติดตั้งทางไฟฟ้าสำหรับประเทศไทย พ.ศ. 2556 ได้แก่ บริเวณหม้อแปลงต้องห่างจากโครงสร้างอื่นไม่น้อยกว่า 1.80 เมตร (วัดจากสายหุ้มฉนวนแรงสูงไม่เต็มพิกัด สำหรับผนังด้านเปิดของอาคาร) และระยะห่างระหว่างหม้อแปลงแต่ละลูกต้องไม่น้อยกว่า 60 เซนติเมตร เป็นต้น ทั้งนี้ โครงการได้เลือกใช้ขนาดอุปกรณ์ป้องกันหม้อแปลงด้านแรงสูง โดยระบบไฟฟ้าด้านแรงสูงเป็นระบบ 33 kV ทั้งนี้โครงการจะจัดให้มีเจ้าหน้าที่ผู้เชี่ยวชาญคอยดูแลและบำรุงรักษาสภาพของหม้อแปลงไฟฟ้าให้อยู่ในสภาพพร้อมใช้งานได้ตลอดเวลา เช่น ตรวจสอบปริมาณน้ำมันที่ใช้ระบายความร้อนของหม้อแปลงไฟฟ้า และตรวจสอบลักษณะทางกายภาพต่างๆ ของหม้อแปลงไฟฟ้า ฉนวน และข้อต่อต่างๆ เป็นต้น อีกทั้งบริเวณที่ติดตั้งหม้อแปลงไฟฟ้าต้องอยู่ในสถานที่ซึ่งบุคคลที่มีหน้าที่เกี่ยวข้องเข้าถึงได้โดยสะดวก เพื่อทำการตรวจและบำรุงรักษาให้อยู่ในสภาพดีอยู่เสมอ และต้องจัดให้ระบายอากาศอย่างเพียงพอกับการใช้งาน ซึ่งบริเวณดังกล่าว ต้องมีแผนป้ายหรือสัญลักษณ์เตือนให้ระวังอันตรายจากไฟฟ้าแรงสูงติดตั้งไว้ในบริเวณที่เห็นได้ชัดเจน

2) ระบบไฟฟ้าสำรอง

ในกรณีที่การจ่ายไฟฟ้าจากการไฟฟ้าส่วนภูมิภาค สาขากู้เก็ด ขัดข้องหรือเกิดเหตุการณ์ฉุกเฉิน โครงการได้จัดให้มีเครื่องกำเนิดไฟฟ้าสำรอง จำนวน 1 ชุดขนาด 350 kVA โดยตั้งอยู่บริเวณ ห้องเครื่องสำรองไฟ ชั้นใต้ดินอาคารจอดรถและสระว่ายน้ำ เพื่ออำนวยความสะดวกแก่ผู้ใช้บริการ โดยจ่ายไฟฟ้าให้ระบบที่มีความสำคัญ เช่น ระบบสัญญาณแจ้งเหตุเพลิงไหม้ ระบบแสงสว่างทางเดิน ระบบ สุขาภิบาล และระบบไฟส่องสว่างฉุกเฉิน เป็นต้น ได้อย่างเพียงพอ

3) ระบบความปลอดภัยของการไฟฟ้า

โครงการได้ติดตั้ง Circuit Breaker : CB ด้านแรงดันต่ำ ซึ่งทำหน้าที่ตัดกระแสไฟฟ้าที่มีค่าสูง จากการลัดวงจรได้ในเวลาที่เหมาะสมและทันเวลา ก่อนที่จะเกิดความเสียหาย ส่วนห้องงานระบบไฟฟ้าจะ ปิดกั้นที่มั่นคงและมิดชิด และไม่อนุญาตให้ผู้ที่ไม่เกี่ยวข้องเข้าไปในห้องไฟฟ้าชั้นใต้ดินของอาคาร A ของโครงการและมีที่ว่างพอเพียงเพื่อการตรวจสอบ ซ่อมแซมหรือบำรุงรักษาในส่วนที่เป็นไฟฟ้าแรงต่ำ

4) การประมาณการค่าไฟฟ้า

โครงการได้ประเมินค่าไฟฟ้าที่เกิดจากโหลดไฟฟ้าทั้งหมดเท่ากับ 1,163.20 กิโลวัตต์ การใช้พลังงานไฟฟ้าตลอดทั้งวัน เท่ากับ 2,713.92 กิโลวัตต์/ชั่วโมง/วัน ดังนั้น ค่าไฟฟ้าภายในโครงการคิดเป็น 407,088.00 บาท/เดือน

5) การออกแบบอาคารเพื่อการอนุรักษ์พลังงาน

การออกแบบอาคารเพื่อการอนุรักษ์พลังงาน ตามกฎกระทรวงกำหนดประเภท หรือขนาดของอาคาร และมาตรฐาน หลักเกณฑ์ และวิธีการในการออกแบบอาคารเพื่อการอนุรักษ์พลังงาน พ.ศ. 2563 กฎกระทรวง ฉบับที่ 39 (พ.ศ. 2537) ออกตามความในพระราชบัญญัติควบคุมอาคาร พ.ศ. 2522 และประกาศกระทรวง พลังงาน เรื่อง กำหนดค่ามาตรฐานการออกแบบอาคารเพื่อการอนุรักษ์พลังงาน พ.ศ. 2564

ข้อ 4 การก่อสร้างอาคารสำหรับใช้เป็นหรือเพื่อกิจการดังต่อไปนี้ หากมีพื้นที่รวมกันทุกชั้นใน อาคารหลังเดียวกันตั้งแต่ 2,000 ตารางเมตรขึ้นไป ต้องมีการออกแบบอาคารให้เป็นไปตามมาตรฐาน หลักเกณฑ์ และวิธีการในการออกแบบอาคารเพื่อการอนุรักษ์พลังงานตามกฎหมายว่าด้วยอาคารชุด

(8) อาคารชุดตามกฎหมายว่าด้วยอาคารชุด

โครงการอาคารชุด ราวาญาณา เซาท์ เป็นโครงการประกอบกิจการประเภทอาคารอยู่อาศัยรวม (อาคารชุด) ที่ไม่เข้าข่ายอาคารขนาดใหญ่ โดยอาคาร 1 มีพื้นที่ใช้สอย 1,887.087 ตารางเมตร สูง 4 ชั้น มีชั้นใต้ดิน 1 ชั้น มีระดับความสูง 11.90 เมตร, อาคาร 2 มีพื้นที่ใช้สอย 1,893.038 ตารางเมตร สูง 4 ชั้น มีระดับความสูง 11.90 เมตร, อาคาร 3 มีพื้นที่ใช้สอย 1,914.825 ตารางเมตร สูง 4 ชั้น มีชั้นใต้ดิน 1 ชั้น มีระดับความสูง 11.90 เมตร, อาคาร 4 มีพื้นที่ใช้สอย 1,985.834 ตารางเมตร สูง 4 ชั้น มีระดับความสูง 11.90 เมตร และอาคารจอดรถและสระว่ายน้ำ มีพื้นที่ใช้สอย 1,994.651 ตารางเมตร สูง 1 ชั้น มีชั้นใต้ดิน 1 ชั้น มีระดับความสูง 2.70 เมตร จากข้อมูลข้างต้น พบว่า ประเภทและขนาดอาคารของโครงการไม่เข้า ขยายอาคารที่ต้องมีการออกแบบเพื่อการอนุรักษ์พลังงานตามกฎหมายว่าด้วยอาคารชุด พ.ศ. 2563

และประกาศกระทรวงพลังงาน เรื่อง กำหนดค่ามาตรฐานการออกแบบอาคารเพื่อการอนุรักษ์พลังงาน พ.ศ. 2564

นอกจากนี้ โครงการจะกำหนดให้มีแนวทางการอนุรักษ์พลังงานภายในโครงการ โดยได้แยกแนวทางการอนุรักษ์พลังงานภายในโครงการ ดังนี้

(1) การอนุรักษ์พลังงานสำหรับเจ้าของโครงการ

- ติดตั้งฉนวนกันความร้อนที่หลังคา หรือผนังที่กระทบกับแสงอาทิตย์
- เลือกใช้เครื่องปรับอากาศประสิทธิภาพสูงและประหยัดพลังงาน และต้องกำหนดให้มีการล้างเครื่องปรับอากาศเป็นประจำสม่ำเสมอ
- เลือกใช้หลอดไฟประหยัดพลังงานที่เรียกว่า Light Emitting Diode (LED) สำหรับพื้นที่ส่วนกลาง หรือพื้นที่ที่จำเป็นต้องเปิดไฟทิ้งไว้ตลอดทั้งวัน
- เลือกใช้บัลลาสต์อิเล็กทรอนิกส์ซึ่งจะมีการสูญเสียพลังงานประมาณ 1-2 วัตต์ และมีอายุการใช้งานนานขึ้นเป็น 2 เท่า แทนการใช้บัลลาสต์ชนิดแกนเหล็กแบบธรรมดาที่จะมีการสูญเสียพลังงานประมาณ 10 วัตต์
- กำหนดตำแหน่งติดตั้งหลอดไฟให้มีความเหมาะสม ให้เพียงพอในแต่ละพื้นที่
- จัดให้มีสวิตช์ไฟแยกจากกัน เพื่อให้สามารถเปิด-ปิดได้เฉพาะจุด เพื่อเป็นการประหยัดพลังงาน
- เลือกใช้โคมไฟที่มีแผ่นสะท้อนแสงเพื่อช่วยให้แสงสว่างจากหลอดไฟกระจายได้อย่างเต็มประสิทธิภาพ
- เลือกใช้เครื่องปรับอากาศในอาคารแบบประหยัดไฟ และต้องกำหนดให้มีการล้างเครื่องปรับอากาศเป็นประจำสม่ำเสมอ (ทุก 6 เดือน)
- จัดให้มีการปลุกต้นไม้ภายในโครงการ เพื่อช่วยบังแดดลดพลังงานความร้อนเข้าสู่ตัวอาคาร ทำให้อากาศเย็นขึ้นลดภาระการทำงานของเครื่องปรับอากาศ
- ติดตั้งอุปกรณ์เดินสายไฟ รวมถึงสายสัญญาณทางไฟฟ้าสื่อสารต่างๆ ให้เป็นไปด้วยความเรียบร้อย ถูกต้องตามมาตรฐาน
- ตรวจสอบและบำรุงรักษาเครื่องกำเนิดไฟฟ้าทุกสัปดาห์ เพื่อให้เครื่องกำเนิดไฟฟ้าสามารถทำงานได้อย่างมีประสิทธิภาพ

(2) มาตรการสำหรับเจ้าหน้าที่โครงการ

- อบรมเจ้าหน้าที่ทุกคนให้ตระหนักเรื่องการประหยัดพลังงานเป็นประจำสม่ำเสมอ
- จัดให้มีเจ้าหน้าที่ตรวจสอบการเปิด-ปิดไฟ ในจุดที่หมดความจำเป็นในการใช้งานเป็นประจำทุกวัน
- จัดเจ้าหน้าที่ให้หมั่นทำความสะอาดไฟและโคมไฟอยู่เสมอ

(3) มาตรการสำหรับผู้พักอาศัยภายในโครงการ

- รณรงค์และขอความร่วมมือ โดยประชาสัมพันธ์การประหยัดพลังงานบริเวณโครงการ เช่น
 - โถงทางเข้าอาคาร รายละเอียดดังนี้
 - รณรงค์ให้ถอดปลั๊กเครื่องใช้ไฟฟ้าทุกชนิดเมื่อเลิกใช้งาน
 - รณรงค์ให้เปิดหลอดไฟ เท่าที่จำเป็น
 - รณรงค์ให้ดับเครื่องย่นต์ทุกครั้งเมื่อจอดรถ เพื่อประหยัดน้ำมัน
 - รณรงค์ให้ใช้บันไดแทนลิฟต์โดยสาร
 - รณรงค์ให้ผู้พักอาศัย ปรับระดับอุณหภูมิภายในห้องให้อยู่ในช่วง 25-26 องศาเซลเซียส
 - รณรงค์ให้บำรุงรักษาเครื่องปรับอากาศอยู่เสมอ

4.2.3.6 การจราจร

1) การคมนาคมเข้าสู่พื้นที่โครงการ

การเข้าถึงพื้นที่โครงการจากถนนสายหลักสามารถเดินทางได้สะดวกโดยทางรถยนต์ ซึ่งเข้าสู่พื้นที่โครงการได้ 2 เส้นทาง ดังนี้

เส้นทางที่ 1 จากวงเวียนห้าแยกฉลองมุ่งสู่ตำบลราไวย์ ตรงไปตามทางหลวงแผ่นดิน หมายเลข 4024 ดินเขา-หาดราไวย์ ประมาณ 5.50 กิโลเมตร จะพบทางสามแยกให้เลี้ยวขวา เข้าสู่ทางหลวงแผ่นดิน หมายเลข 4030 กลาง-หาดราไวย์ ขับตรงไปประมาณ 200 เมตร จะพบทางสามแยก ให้แล้วเลี้ยวขวาเข้าสู่ซอยโคกมะขาม จากนั้นตรงไปประมาณ 200 เมตร จะพบทางสามแยกให้เลี้ยวซ้ายเข้าสู่ซอยวาสนา ตรงไป 130 เมตร จะพบทางสามแยกให้เลี้ยวขวาเข้าสู่ซอยรั้วแฝด และถนนการะจำยอม จากนั้นตรงไปประมาณ 230 เมตร จะถึงพื้นที่โครงการตั้งอยู่ด้านซ้ายมือ

เส้นทางที่ 2 จากแหลมพรหมเทพตรงไปตามทางหลวงแผ่นดินหมายเลข 4030 กลาง-หาดราไวย์ มุ่งสู่เทศบาลตำบลราไวย์ ประมาณ 1.80 กิโลเมตร จะพบสามแยกไฟแดงให้เลี้ยวขวาไปตามทางหลวงแผ่นดินหมายเลข 4030 กลาง-หาดราไวย์ ประมาณ 670 เมตร ให้แล้วเลี้ยวซ้ายเข้าสู่ถนนการะจำยอม กว้าง 12 เมตร จากนั้นตรงไปประมาณ 50 เมตร จะถึงพื้นที่โครงการตั้งอยู่ด้านขวามือ

2) ถนนและที่จอดรถของโครงการ

ทางเข้า-ออกหลักโครงการติดกับถนนการะจำยอม กว้าง 12.00 เมตร เชื่อมกับทางสาธารณะประโยชน์ (ซอยรั้วแฝด) และเชื่อมต่อกับทางหลวงแผ่นดินหมายเลข 4030 กลาง-หาดราไวย์ ซึ่งเดินรถสองทิศทาง (Two way) โดยทางเข้า-ออกโครงการมีจำนวน 2 จุด ดังนี้

จุดที่ 1 บริเวณหน้าอาคาร 3 เป็นทางเข้า-ออกที่เชื่อมกับถนนการะจำยอม เพื่อเข้าสู่จุดจอดรถหน้าอาคาร 1 (Drop Off) กว้างประมาณ 7.93 เมตร เดินรถทิศทางเดียว (One way) โดยถนนมีความกว้าง 4.70 เมตร

จุดที่ 2 บริเวณข้างอาคาร 3 เป็นทางเข้า-ออกที่เชื่อมกับถนนการะจำยอม เพื่อเข้าสู่ที่จอดรถชั้นใต้ดินอาคาร จอดรถและสระว่ายน้ำ กว้างประมาณ 6.00 เมตร เดินทางสองทิศทาง (Two way) โดยถนนมีความกว้าง 6.00 เมตร รถ

สำหรับที่จอดรถยนต์ของโครงการออกแบบไว้ภายนอกอาคาร จำนวน 11 คัน ภายในที่จอดรถและสระว่ายน้ำ จำนวน 31 คัน (รวมที่จอดรถผู้พิการ จำนวน 2 คัน) รวมมีที่จอดรถยนต์จำนวน 42 คัน ลักษณะที่จอดรถยนต์ของโครงการเป็นแบบตั้งฉากกับทางเดินรถ ทั้งหมด โดยที่จอดรถยนต์ 1 คัน มีความกว้าง 2.40-3.00 เมตร ความยาว 5.00 เมตร นอกจากนี้ โครงการจัดให้มีที่จอดรถจักรยานยนต์จำนวน 22 คัน โดยที่จอดรถจักรยานยนต์ 1 คัน มีความกว้าง 1.00 เมตร ความยาว 2.00 เมตร

สำหรับที่จอดรถผู้พิการหรือทุพพลภาพ และคนชรา จำนวน 2 คัน โดยมีลักษณะตั้งฉากกับแนวทางเดินรถทั้งหมด โดยที่จอดรถสำหรับผู้พิการฯ บริเวณชั้นใต้ดินของอาคารที่จอดรถ มีความกว้าง 2.85 เมตร ความยาว 6.00 เมตร และจัดให้มีที่ว่างด้านข้างที่จอดรถ กว้าง 1.50 เมตร ตลอดความยาวของที่จอดรถ ผังแสดงเส้นทางการจราจรโครงการ ชั้นใต้ดิน, ผังแสดงเส้นทางการจราจรโครงการ ชั้นที่ 1 และผังแสดงระยะทางเข้า-ออกโครงการอยู่ใกล้กับทางแยกของทางสาธารณะประโยชน์ (ถนนซอยรั้วแฝดและถนนซอยโคกมะขาม) ทั้งนี้โครงการจัดให้มีที่จอดรถยนต์เป็นสถานีชาร์จรถไฟฟ้า (EV STATION) จำนวน 2 คัน

จำนวนและขนาดที่จอดรถยนต์ของโครงการเป็นไปตามกฎกระทรวงฉบับที่ 7 (พ.ศ. 2517) ออกตามความในพระราชบัญญัติควบคุมอาคาร พ.ศ. 2479 กฎกระทรวงฉบับที่ 41 (พ.ศ. 2537) และกฎกระทรวงฉบับที่ 64 (พ.ศ. 2555) ออกตามความในพระราชบัญญัติควบคุมอาคาร พ.ศ. 2522 รายละเอียดแสดงดังตารางที่ 4-38

ตารางที่ 4-38 เปรียบเทียบจำนวนที่จอดรถยนต์และขนาดของช่องจอดรถยนต์ที่โครงการจัดให้มี
กับข้อกำหนดกฎกระทรวง

ข้อกำหนด	โครงการ
<p>กฎกระทรวงฉบับที่ 7 (พ.ศ. 2517) ออกตามความในพระราชบัญญัติควบคุมการก่อสร้างอาคาร พุทธศักราช 2479 และกฎกระทรวงฉบับที่ 64 (พ.ศ. 2555) ออกตามความในพระราชบัญญัติควบคุมอาคาร พ.ศ. 2522 ที่กำหนดให้</p> <p>ข้อ 2 ให้กำหนดประเภทของอาคารซึ่งต้องมีที่จอดรถยนต์ ที่กัณฑ์รถยนต์ และทางเข้าออกรถยนต์ไว้ดังต่อไปนี้</p> <p>(3) อาคารชุดที่มีพื้นที่แต่ละครอบครัวยกเว้นตั้งแต่ 60 ตารางเมตรขึ้นไป</p> <p>(6) สำนักงานที่มีพื้นที่ตั้งแต่ 300 ตารางเมตรขึ้นไป</p> <p>(7) อาคารขนาดใหญ่</p> <p>(8) ห้องโถงของภัตตาคารตาม (4) หรืออาคารขนาดใหญ่ตาม (7)</p> <p>ข้อ 3 จำนวนที่จอดรถยนต์ ต้องจัดให้มีตามกำหนดดังต่อไปนี้</p> <p>(2) ในเขตเทศบาลทุกแห่งหรือในเขตท้องที่ที่ได้มีพระราชกฤษฎีกาให้ใช้พระราชบัญญัติควบคุมการก่อสร้างอาคาร พุทธศักราช 2479 ใช้บังคับ</p> <p>(ค) อาคารชุดที่มีพื้นที่แต่ละครอบครัวยกเว้นตั้งแต่ 60 ตารางเมตรขึ้นไป ให้มีที่จอดรถยนต์ไม่น้อยกว่า 1 คันต่อ 2 ครอบครัวยกเว้นของ 2 ครอบครัวยกเว้นคิดเป็น 2 ครอบครัวยกเว้น</p> <p>(ฉ) สำนักงาน ให้มีที่จอดรถยนต์ไม่น้อยกว่า 1 คันต่อพื้นที่ 120 ตารางเมตร ยกเว้นของ 120 ตารางเมตรให้คิดเป็น 120 ตารางเมตร</p>	<p><u>กรณีคิดตามประเภทอาคาร</u></p> <p>- โครงการมีพื้นที่แต่ละครอบครัวยกเว้น (แต่ละห้องชุด) ตั้งแต่ 60 ตารางเมตรขึ้นไป จำนวน 34 ห้องชุด ดังนั้น จึงต้องจัดให้มีที่จอดรถยนต์ในเกณฑ์นี้เท่ากับ 17 คัน</p> <p>- โครงการมีพื้นที่สำนักงานทั้งหมดเท่ากับ 95.73 ตารางเมตร ดังนั้น ไม่เข้าข่ายต้องมีที่จอดรถยนต์</p>

ตารางที่ 4-38 เปรียบเทียบจำนวนที่จอดรถยนต์และขนาดของช่องจอดรถยนต์ที่โครงการจัดให้มีกับข้อกำหนดกฎกระทรวง (ต่อ)

ข้อกำหนด	โครงการ
<p>(ข) ห้องโถงของกัฏาคาร หรืออาคารขนาดใหญ่ ตามข้อ 2 (8) ให้มีที่จอดรถยนต์ไม่น้อยกว่า 1 คันต่อพื้นที่ห้องโถง 30 ตารางเมตร เศษของ 30 ตารางเมตร ให้คิดเป็น 30 ตารางเมตร และไม่น้อยกว่า 1 คันต่อพื้นที่ที่ใช้เพื่อกิจการพาณิชยกรรม 40 ตารางเมตร เศษของ 40 ตารางเมตร ให้คิดเป็น 40 ตารางเมตร</p> <p>(ข) อาคารขนาดใหญ่ ให้มีที่จอดรถยนต์ไม่น้อยกว่า 1 คันต่อพื้นที่อาคาร 240 ตารางเมตร เศษของ 240 ตารางเมตร ให้คิดเป็น 240 ตารางเมตร</p>	<p>- โครงการไม่มีพื้นที่โถงต้อนรับ ไม่เข้าข่ายต้องจัดให้มีที่จอดรถยนต์</p> <p><u>กรณีคิดตามขนาดพื้นที่ใช้สอย</u></p> <p>- อาคารของโครงการไม่มีอาคารขนาดใหญ่ โดยอาคารที่มีพื้นที่ใช้สอยมากที่สุด คือ อาคารจอดรถและสระว่ายน้ำ เท่ากับ 1,985.834 ตารางเมตร ตารางเมตร ดังนั้น ไม่เข้าข่ายต้องจัดให้มีที่จอดรถยนต์</p>
<p>กฎกระทรวงฉบับที่ 41 (พ.ศ. 2537) ออกตามความในพระราชบัญญัติควบคุมอาคาร พ.ศ. 2522</p> <p>ข้อ 2 ที่จอดรถ 1 คัน ต้องเป็นพื้นที่สี่เหลี่ยมผืนผ้า และต้องมีลักษณะและขนาด ดังนี้</p> <p>(2) ในกรณีที่จอดรถตั้งฉากกับแนวทางเดินรถ ให้มีความกว้างไม่น้อยกว่า 2.40 เมตร และความยาวไม่น้อยกว่า 5.00 เมตร แต่ทั้งนี้ จะต้องไม่จัดให้มีทางเข้าออกของรถเป็นทางเดินรถทางเดียว</p> <p>สำหรับที่จอดรถสำหรับผู้พิการหรือทุพพลภาพ และคนชราเป็นไปตามกฎกระทรวงกำหนดสิ่งอำนวยความสะดวกในอาคารสำหรับผู้พิการหรือทุพพลภาพ และคนชรา พ.ศ. 2548 และฉบับที่ 2 พ.ศ. 2564 หมวดที่ 4 ข้อ 14 ที่กำหนดให้ “ลักษณะและขนาดของที่จอดรถสำหรับผู้พิการหรือทุพพลภาพ และคนชรา ให้เป็นไปตามข้อ 2 และข้อ 3 แห่งกฎกระทรวง ฉบับที่ 41 (พ.ศ. 2537) ออกตามความใน พระราชบัญญัติควบคุมอาคาร พ.ศ. 2522 และที่แก้ไขเพิ่มเติม และจัดให้มีที่ว่างด้านข้างที่จอดรถ กว้างไม่น้อยกว่า 1 เมตร ตลอดความยาวของที่จอดรถ โดยที่ว่างดังกล่าวต้องมีลักษณะพื้นผิวเรียบ และมีระดับเสมอกับที่จอดรถ”</p>	<p>- ที่จอดรถแบบตั้งฉากกับทางเดินรถ มีความกว้าง 2.40-3.00 เมตร ความยาว 5.00 เมตร</p> <p>- ที่จอดรถสำหรับผู้พิการหรือทุพพลภาพ และคนชรา มีความกว้าง 2.85 เมตร ความยาว 6.00 เมตร และจัดให้มีที่ว่างด้านข้างที่จอดรถ กว้าง 1.50 เมตร</p>

ในการประเมินความเพียงพอของที่จอดรถของโครงการอาคารชุด ราวาญานา เซาท์ ซึ่งมีจำนวน 115 ห้องชุด ทั้งนี้บริษัทที่ปรึกษาได้สำรวจและรวบรวมข้อมูลด้านพฤติกรรมการใช้พื้นที่จอดรถจากอาคารตัวอย่าง โดยเปรียบเทียบกับโครงการที่มีขนาด กิจกรรม ในลักษณะเดียวกัน คือ โครงการ The Proud Rawai Condominium

โครงการ The Proud Rawai Condominium ตั้งอยู่ที่ หมู่ที่ 5 ตำบลราไวย์ อำเภอเมืองภูเก็ต จังหวัดภูเก็ต ซึ่งห่างจากโครงการประมาณ 800 เมตร โดยได้สำรวจจำนวนที่จอดรถยนต์และรถจักรยานยนต์ของโครงการตัวอย่าง ในวันพุธที่ 27 กันยายน 2566 ช่วงเวลากลางวัน คือ เวลา 10.00 น. และเวลากลางคืน คือ 22.00 น. ผลการสำรวจปริมาณรถยนต์จริงของโครงการตัวอย่าง แสดงดังตารางที่ 4-39 การจอดรถยนต์ของโครงการตัวอย่าง แสดงดังรูปที่ 4-11

ตารางที่ 4-39 ผลการสำรวจปริมาณรถยนต์ที่จอดจริงของโครงการตัวอย่าง

โครงการ The Proud Rawai Condominium	วันพุธที่ 27 กันยายน 2566	
	10.00 น.	22.00 น.
ปริมาณรถยนต์ที่จอดจริง (คัน)	4	1
ร้อยละของรถยนต์ที่จอดจริง/ จำนวนห้องชุดทั้งหมด*	<u>8.33</u>	<u>2.08</u>
ปริมาณรถจักรยานยนต์ที่จอดจริง (คัน)	5	6
ร้อยละของรถจักรยานยนต์ที่จอดจริง/ จำนวนห้องชุดทั้งหมด*	<u>10.41</u>	<u>12.5</u>

ที่มา : การสำรวจภาคสนาม, กันยายน 2566

หมายเหตุ : *จำนวนห้องชุดทั้งหมดของโครงการ The Proud Rawai Condominium เท่ากับ 48 ห้อง



เวลา 10.00 น.



เวลา 22.00 น.

รูปที่ 4-11 แสดงที่จอดรถของโครงการตัวอย่าง

ที่มา : การสำรวจภาคสนาม, กันยายน 2566

จากการเปรียบเทียบจำนวนห้องชุดทั้งหมดต่อจำนวนรถยนต์ที่จอดจริงกับโครงการตัวอย่างที่มีลักษณะการดำเนินโครงการเช่นเดียวกับโครงการ พบว่า โครงการต้องจัดให้มีที่จอดรถยนต์อย่างน้อย 10 คัน (ร้อยละ 8.33 ของจำนวนห้องชุดทั้งหมด) โดยโครงการได้จัดให้มีที่จอดรถยนต์ไว้ 42 คัน ซึ่งเพียงพอกับความต้องการของผู้พักอาศัย อีกทั้งจำนวนที่จอดรถยนต์ที่โครงการจัดไว้ได้เป็นไปตามที่กฎกระทรวงฉบับที่ 7 (พ.ศ. 2517) สำหรับการเปรียบเทียบจำนวนห้องชุดทั้งหมดต่อจำนวนรถจักรยานยนต์ที่จอดจริงกับโครงการตัวอย่างที่มีลักษณะการดำเนินโครงการเช่นเดียวกับโครงการ พบว่า โครงการต้องจัดให้มีที่จอดรถจักรยานยนต์อย่างน้อย 15 คัน (ร้อยละ 12.5 ของจำนวนห้องชุด

ทั้งหมด) โดยโครงการได้จัดให้มีที่จอดรถจักรยานยนต์ไว้ 22 คัน ซึ่งเพียงพอกับความต้องการของผู้พักอาศัย

3) ประเมินผลกระทบต่อการจราจรบริเวณพื้นที่โครงการ

ปริมาณการจราจรที่เพิ่มขึ้นคิดตามจำนวนที่จอดรถยนต์ รวมทั้งที่จอดรถยนต์ทั้งโครงการ 42 คัน และที่จอดรถจักรยานยนต์ จำนวน 22 คัน ในกรณีเลวร้ายที่สุดจะกำหนดให้ปริมาณการจราจรรถยนต์ของโครงการเท่ากับ 42 คัน/ชั่วโมง (ไป-กลับ) คิดเป็น 42 PCU/ชั่วโมง (42x1) และปริมาณการจราจรจักรยานยนต์ ของโครงการเท่ากับ 22 คัน/ชั่วโมง (ไป-กลับ) คิดเป็น 6.60 PCU/ชั่วโมง (22x0.30) ดังนั้น ค่า V/C Ratio ในระยะดำเนินการ เป็นดังนี้

■ ทางหลวงแผ่นดินหมายเลข 4030 กลาง-หาดราไวย์

ค่า V/C Ratio ในวันหยุด (วันอาทิตย์ 8 ตุลาคม 2566)

ค่า V/C Ratio ของทางหลวงแผ่นดินหมายเลข 4030 กลาง-หาดราไวย์ เวลา 13.01 น. ถึง 14.00 น. ซึ่งเป็นช่วงเวลาที่เลวร้ายที่สุดในระยะดำเนินการ เป็นดังนี้

$$\begin{aligned}\text{ทางหลวงแผ่นดินหมายเลข 4030 กลาง-หาดราไวย์} &= (544 + 42 + 6.60) / 1,200 \\ &= 0.494\end{aligned}$$

ค่า V/C Ratio ในวันธรรมดา (วันจันทร์ที่ 9 ตุลาคม 2566)

ค่า V/C Ratio ของทางหลวงแผ่นดินหมายเลข 4030 กลาง-หาดราไวย์ เวลา 10.01 น. ถึง 11.00 น. ซึ่งเป็นช่วงเวลาที่เลวร้ายที่สุดในระยะดำเนินการ เป็นดังนี้

$$\begin{aligned}\text{ทางหลวงแผ่นดินหมายเลข 4030 กลาง-หาดราไวย์} &= (701 + 42 + 6.60) / 1,200 \\ &= 0.622\end{aligned}$$

จากการคำนวณ พบว่า ในกรณีเลวร้ายที่สุดปริมาณการจราจรในระยะดำเนินการ ในชั่วโมงเร่งด่วนของวันหยุด บริเวณทางหลวงแผ่นดินหมายเลข 4030 กลาง-หาดราไวย์ พบว่า สภาพการจราจรคล่องตัว ไม่ติดขัด การหยุดจอดที่ทางแยกมีน้อย และวันธรรมดา พบว่า สภาพการจราจรยังคงคล่องตัว มีการติดขัดเล็กน้อย แต่ยังไม่มีการหยุดจอด

■ ซอยรั้วแฝด

ค่า V/C Ratio ในวันธรรมดา (วันศุกร์ที่ 1 กันยายน 2566)

ค่า V/C Ratio ของซอยรั้วแฝด เวลา 07.01 น. ถึง 08.00 น. ซึ่งเป็นช่วงเวลาที่เลวร้ายที่สุดในระยะดำเนินการ เป็นดังนี้

$$\begin{aligned}\text{ซอยรั้วแฝด} &= (94 + 42 + 6.60) / 500 \\ &= 0.285\end{aligned}$$

ค่า V/C Ratio ในวันหยุด (วันเสาร์ที่ 2 กันยายน 2566)

ค่า V/C Ratio ของซอยรั้วแฝด เวลา 16.01 น. ถึง 17.00 น. ซึ่งเป็นช่วงเวลาที่เลวร้ายที่สุดในระยะดำเนินการ เป็นดังนี้

$$\text{ซอยรั้วแฝด} = (92 + 42 + 6.60) / 500$$

$$= 0.281$$

จากการคำนวณ พบว่า ในกรณีเลวร้ายที่สุดปริมาณการจราจรในระยะดำเนินการ ในช่วงโมงเร่งด่วนของวันธรรมดา และวันหยุด บริเวณซอยรั้วแฝด พบว่า สภาพการจราจรคล่องตัว ไม่ติดขัด การหยุดจอดที่ทางแยกมีน้อย

ตารางที่ 4-40 ปริมาณการจราจรในช่วงโมงเร่งด่วนบนทางหลวงแผ่นดินหมายเลข 4030 กลาง-หาดราไวย์ ในระยะดำเนินการ

วัน	ช่วงเวลา	สภาพปัจจุบัน		ระยะดำเนินการ	
		ปริมาณการจราจร (PCU/ชม.)	V/C Ratio	ปริมาณการจราจร (PCU/ชม.)	V/C Ratio
วันอาทิตย์ 8 ตุลาคม 2566	07.01-08.00 น.	238	0.199	287	0.239
	08.01-09.00 น.	529	0.441	578	0.481
	09.01-10.00 น.	546	0.455	595	0.496
	10.01-11.00 น.	472	0.393	521	0.434
	11.01-12.00 น.	532	0.443	581	0.484
	12.01-13.00 น.	528	0.440	577	0.481
	13.01-14.00 น.	544	0.454	593	0.494
	14.01-15.00 น.	508	0.423	557	0.464
	15.01-16.00 น.	517	0.431	566	0.471
	16.01-17.00 น.	497	0.414	546	0.455
	17.01-18.00 น.	370	0.308	419	0.349
	18.01-19.00 น.	261	0.218	310	0.258
วันจันทร์ที่ 9 ตุลาคม 2566	07.01-08.00 น.	269	0.224	318	0.265
	08.01-09.00 น.	519	0.432	565	0.471
	09.01-10.00 น.	503	0.419	549	0.457
	10.01-11.00 น.	701	0.585	747	0.622
	11.01-12.00 น.	597	0.498	643	0.536
	12.01-13.00 น.	594	0.495	640	0.533
	13.01-14.00 น.	599	0.499	645	0.537
	14.01-15.00 น.	491	0.409	537	0.447
	15.01-16.00 น.	460	0.383	506	0.421
	16.01-17.00 น.	559	0.466	605	0.504
	17.01-18.00 น.	422	0.352	468	0.390
	18.01-19.00 น.	371	0.309	417	0.347

ตารางที่ 4-41 ปริมาณการจราจรในช่วงโมงเร่งด่วนบนซอยรั้วแฝด ในระยะดำเนินการ

วัน	ช่วงเวลา	สภาพปัจจุบัน		ระยะดำเนินการ	
		ปริมาณการจราจร (PCU/ชม.)	V/C Ratio	ปริมาณการจราจร (PCU/ชม.)	V/C Ratio
วันศุกร์ที่ 1 กันยายน 2566	07.01-08.00 น.	94	0.187	143	0.285
	08.01-09.00 น.	90	0.180	139	0.277
	09.01-10.00 น.	76	0.153	125	0.249
	10.01-11.00 น.	75	0.150	124	0.247
	11.01-12.00 น.	77	0.155	126	0.251
	12.01-13.00 น.	73	0.147	122	0.243
	13.01-14.00 น.	70	0.141	119	0.237
	14.01-15.00 น.	88	0.175	137	0.273
	15.01-16.00 น.	92	0.184	141	0.281
	16.01-17.00 น.	92	0.184	141	0.281
	17.01-18.00 น.	74	0.148	123	0.245
	18.01-19.00 น.	62	0.123	111	0.221
วันเสาร์ที่ 2 กันยายน 2566	07.01-08.00 น.	81	0.162	130	0.259
	08.01-09.00 น.	74	0.149	123	0.245
	09.01-10.00 น.	77	0.155	126	0.251
	10.01-11.00 น.	74	0.148	123	0.245
	11.01-12.00 น.	86	0.172	135	0.269
	12.01-13.00 น.	88	0.176	137	0.273
	13.01-14.00 น.	75	0.149	124	0.247
	14.01-15.00 น.	77	0.153	126	0.251
	15.01-16.00 น.	84	0.167	133	0.265
	16.01-17.00 น.	92	0.183	141	0.281
	17.01-18.00 น.	76	0.151	125	0.249
	18.01-19.00 น.	65	0.129	114	0.227

ตารางที่ 4-42 ค่าประเมินตามอัตราส่วนของปริมาณจราจร และค่าดัชนีการจำแนกสภาพ
การจราจรบนทางหลวงแผ่นดินหมายเลข 4030 กลาง-หาดราไวย์ในระยะดำเนินการ

วัน	เวลา	ค่า V/C Ratio	สภาพการจราจร
วันอาทิตย์ 8 ตุลาคม 2566	07.01-08.00 น.	0.239	การจราจรคล่องตัว ไม่ติดขัด การหยุดจอดที่ทางแยกมีน้อย
	08.01-09.00 น.	0.481	การจราจรคล่องตัว ไม่ติดขัด การหยุดจอดที่ทางแยกมีน้อย
	09.01-10.00 น.	0.496	การจราจรคล่องตัว ไม่ติดขัด การหยุดจอดที่ทางแยกมีน้อย
	10.01-11.00 น.	0.434	การจราจรคล่องตัว ไม่ติดขัด การหยุดจอดที่ทางแยกมีน้อย
	11.01-12.00 น.	0.484	การจราจรคล่องตัว ไม่ติดขัด การหยุดจอดที่ทางแยกมีน้อย
	12.01-13.00 น.	0.481	การจราจรคล่องตัว ไม่ติดขัด การหยุดจอดที่ทางแยกมีน้อย
	13.01-14.00 น.	0.494	การจราจรคล่องตัว ไม่ติดขัด การหยุดจอดที่ทางแยกมีน้อย
	14.01-15.00 น.	0.464	การจราจรคล่องตัว ไม่ติดขัด การหยุดจอดที่ทางแยกมีน้อย
	15.01-16.00 น.	0.471	การจราจรคล่องตัว ไม่ติดขัด การหยุดจอดที่ทางแยกมีน้อย
	16.01-17.00 น.	0.455	การจราจรคล่องตัว ไม่ติดขัด การหยุดจอดที่ทางแยกมีน้อย
	17.01-18.00 น.	0.349	การจราจรคล่องตัว ไม่ติดขัด การหยุดจอดที่ทางแยกมีน้อย
	18.01-19.00 น.	0.258	การจราจรคล่องตัว ไม่ติดขัด การหยุดจอดที่ทางแยกมีน้อย
วันจันทร์ที่ 9 ตุลาคม 2566	07.01-08.00 น.	0.265	การจราจรคล่องตัว ไม่ติดขัด การหยุดจอดที่ทางแยกมีน้อย
	08.01-09.00 น.	0.471	การจราจรคล่องตัว ไม่ติดขัด การหยุดจอดที่ทางแยกมีน้อย
	09.01-10.00 น.	0.457	การจราจรคล่องตัว ไม่ติดขัด การหยุดจอดที่ทางแยกมีน้อย
	10.01-11.00 น.	0.622	การจราจรยังคงคล่องตัว มีการติดขัดเล็กน้อย แต่ยังไม่มีการหยุดจอด
	11.01-12.00 น.	0.536	การจราจรคล่องตัว ไม่ติดขัด การหยุดจอดที่ทางแยกมีน้อย
	12.01-13.00 น.	0.533	การจราจรคล่องตัว ไม่ติดขัด การหยุดจอดที่ทางแยกมีน้อย
	13.01-14.00 น.	0.537	การจราจรคล่องตัว ไม่ติดขัด การหยุดจอดที่ทางแยกมีน้อย
	14.01-15.00 น.	0.447	การจราจรคล่องตัว ไม่ติดขัด การหยุดจอดที่ทางแยกมีน้อย
	15.01-16.00 น.	0.421	การจราจรคล่องตัว ไม่ติดขัด การหยุดจอดที่ทางแยกมีน้อย
	16.01-17.00 น.	0.504	การจราจรคล่องตัว ไม่ติดขัด การหยุดจอดที่ทางแยกมีน้อย
	17.01-18.00 น.	0.390	การจราจรคล่องตัว ไม่ติดขัด การหยุดจอดที่ทางแยกมีน้อย
	18.01-19.00 น.	0.347	การจราจรคล่องตัว ไม่ติดขัด การหยุดจอดที่ทางแยกมีน้อย

ตารางที่ 4-43 ค่าประเมินตามอัตราส่วนของปริมาณจราจร และค่าดัชนีการจำแนกสภาพ
การจราจรบนซอยรั้วแฝด ในระยะดำเนินการ

วัน	เวลา	ค่า V/C Ratio	สภาพการจราจร
วันศุกร์ที่ 1 กันยายน 2566	07.01-08.00 น.	0.285	การจราจรคล่องตัว ไม่ติดขัด การหยุดจอดที่ทางแยกมีน้อย
	08.01-09.00 น.	0.277	การจราจรคล่องตัว ไม่ติดขัด การหยุดจอดที่ทางแยกมีน้อย
	09.01-10.00 น.	0.249	การจราจรคล่องตัว ไม่ติดขัด การหยุดจอดที่ทางแยกมีน้อย
	10.01-11.00 น.	0.247	การจราจรคล่องตัว ไม่ติดขัด การหยุดจอดที่ทางแยกมีน้อย
	11.01-12.00 น.	0.251	การจราจรคล่องตัว ไม่ติดขัด การหยุดจอดที่ทางแยกมีน้อย
	12.01-13.00 น.	0.243	การจราจรคล่องตัว ไม่ติดขัด การหยุดจอดที่ทางแยกมีน้อย
	13.01-14.00 น.	0.237	การจราจรคล่องตัว ไม่ติดขัด การหยุดจอดที่ทางแยกมีน้อย
	14.01-15.00 น.	0.273	การจราจรคล่องตัว ไม่ติดขัด การหยุดจอดที่ทางแยกมีน้อย
	15.01-16.00 น.	0.281	การจราจรคล่องตัว ไม่ติดขัด การหยุดจอดที่ทางแยกมีน้อย
	16.01-17.00 น.	0.281	การจราจรคล่องตัว ไม่ติดขัด การหยุดจอดที่ทางแยกมีน้อย
	17.01-18.00 น.	0.245	การจราจรคล่องตัว ไม่ติดขัด การหยุดจอดที่ทางแยกมีน้อย
	18.01-19.00 น.	0.221	การจราจรคล่องตัว ไม่ติดขัด การหยุดจอดที่ทางแยกมีน้อย
วันเสาร์ที่ 2 กันยายน 2566	07.01-08.00 น.	0.259	การจราจรคล่องตัว ไม่ติดขัด การหยุดจอดที่ทางแยกมีน้อย
	08.01-09.00 น.	0.245	การจราจรคล่องตัว ไม่ติดขัด การหยุดจอดที่ทางแยกมีน้อย
	09.01-10.00 น.	0.251	การจราจรคล่องตัว ไม่ติดขัด การหยุดจอดที่ทางแยกมีน้อย
	10.01-11.00 น.	0.245	การจราจรคล่องตัว ไม่ติดขัด การหยุดจอดที่ทางแยกมีน้อย
	11.01-12.00 น.	0.269	การจราจรคล่องตัว ไม่ติดขัด การหยุดจอดที่ทางแยกมีน้อย
	12.01-13.00 น.	0.273	การจราจรคล่องตัว ไม่ติดขัด การหยุดจอดที่ทางแยกมีน้อย
	13.01-14.00 น.	0.247	การจราจรคล่องตัว ไม่ติดขัด การหยุดจอดที่ทางแยกมีน้อย
	14.01-15.00 น.	0.251	การจราจรคล่องตัว ไม่ติดขัด การหยุดจอดที่ทางแยกมีน้อย
	15.01-16.00 น.	0.265	การจราจรคล่องตัว ไม่ติดขัด การหยุดจอดที่ทางแยกมีน้อย
	16.01-17.00 น.	0.281	การจราจรคล่องตัว ไม่ติดขัด การหยุดจอดที่ทางแยกมีน้อย
	17.01-18.00 น.	0.249	การจราจรคล่องตัว ไม่ติดขัด การหยุดจอดที่ทางแยกมีน้อย
	18.01-19.00 น.	0.227	การจราจรคล่องตัว ไม่ติดขัด การหยุดจอดที่ทางแยกมีน้อย

จากการประเมินจะเห็นว่า ปริมาณการจราจรที่เพิ่มขึ้นเนื่องจากการดำเนินการโครงการมีเพียงเล็กน้อย สภาพการจราจรบนทางหลวงแผ่นดินหมายเลข 4030 กลาง-หาดราไวย์ และซอยรั้วแฝด ในวันธรรมดา และวันหยุด พบว่า สภาพการจราจรส่วนใหญ่ การจราจรคล่องตัว ไม่ติดขัด การหยุดจอดที่ทางแยกมีน้อย

เว้นแต่สภาพการจราจรบนทางหลวงแผ่นดินหมายเลข 4030 กลาง-หาดราไวย์ ในวันธรรมดานวันจันทร์ที่ 9 ตุลาคม 2566 เวลา 10.01 ถึง 11.00 น. พบว่า สภาพการจราจรยังคงคล่องตัว มีการติดขัดเล็กน้อย แต่ยังไม่มีการหยุดจอด

นอกจากนี้โครงการยังได้ประเมินผลกระทบทางด้านการจราจรร่วม เนื่องจากโครงการใช้ถนนภาระจำยอมในการเข้า-ออกพื้นที่โครงการอาคารชุดราวาญานา เซาท์ และโครงการอาคารชุด ราวาญานา นอร์ท ร่วมกัน แต่ในปัจจุบันถนนภาระจำยอม อยู่ในช่วงพัฒนาเป็นถนนภาระจำยอมซึ่งยังมิได้มีการใช้สัญจรแต่อย่างใด ดังนั้นโครงการจึงประเมินผลกระทบด้านการจราจรร่วมบริเวณซอยรั้วแฝดซึ่งเชื่อมโยงกับถนนภาระจำยอมดังกล่าว โดยการประเมินผลกระทบร่วม ของโครงการอาคารชุดราวาญานา เซาท์ และโครงการอาคารชุด ราวาญานา นอร์ทด้านการจราจรที่สะสมบนซอยรั้วแฝด ทั้งในระยะดำเนินการ มีรายละเอียด ดังนี้

ปริมาณการจราจรที่เพิ่มขึ้นคิดตามจำนวนที่จอดรถของโครงการอาคารชุดราวาญานา เซาท์ และโครงการอาคารชุด ราวาญานา นอร์ท โดยที่จอดรถยนต์ทั้ง 2 โครงการมีจำนวน 122 คัน (42+80) และที่จอดรถจักรยานยนต์ จำนวน 45 คัน (22+23) ในกรณีเลวร้ายที่สุดจะกำหนดให้ปริมาณการจราจรรถยนต์ของโครงการเท่ากับ 122 คัน/ชั่วโมง (ไป-กลับ) คิดเป็น 122 PCU/ชั่วโมง (122x1) และปริมาณการจราจรจักรยานยนต์ ของโครงการเท่ากับ 45 คัน/ชั่วโมง (ไป-กลับ) คิดเป็น 13.50 PCU/ชั่วโมง (45x0.30) ดังนั้น ค่า V/C Ratio ในระยะดำเนินการ เป็นดังนี้

▪ ซอยรั้วแฝด

ค่า V/C Ratio ในวันธรรมดา (วันศุกร์ที่ 1 กันยายน 2566)

ค่า V/C Ratio ของซอยรั้วแฝด เวลา 07.01 น. ถึง 08.00 น. ซึ่งเป็นช่วงเวลาที่เลวร้ายที่สุดในระยะดำเนินการ เป็นดังนี้

$$\begin{aligned}\text{ถนนภาระจำยอม} &= (94 + 122 + 13.50) / 500 \\ &= 0.459\end{aligned}$$

ค่า V/C Ratio ในวันหยุด (วันเสาร์ที่ 2 กันยายน 2566)

ค่า V/C Ratio ของซอยรั้วแฝด เวลา 16.01 น. ถึง 17.00 น. ซึ่งเป็นช่วงเวลาที่เลวร้ายที่สุดในระยะดำเนินการ เป็นดังนี้

$$\begin{aligned}\text{ถนนภาระจำยอม} &= (92 + 122 + 13.50) / 500 \\ &= 0.455\end{aligned}$$

จากการคำนวณ พบว่า ในกรณีเลวร้ายที่สุดปริมาณการจราจรในระยะดำเนินการ ในช่วงโมงเร่งด่วนของวันธรรมดา และวันหยุด บริเวณซอยรั้วแฝด พบว่า สภาพการจราจรคล่องตัว ไม่ติดขัด การหยุดจอดที่ทางแยกมีน้อย

ตารางที่ 4-44 ปริมาณการจราจรในช่วงโมงเร่งด่วนบนถนนการะบายอม ในระยะดำเนินการ

วัน	ช่วงเวลา	สภาพปัจจุบัน		ระยะก่อสร้าง	
		ปริมาณการจราจร (PCU/ชม.)	V/C Ratio	ปริมาณการจราจร (PCU/ชม.)	V/C Ratio
วันศุกร์ที่ 1 กันยายน 2566	07.01-08.00 น.	94	0.187	227	0.454
	08.01-09.00 น.	90	0.180	223	0.446
	09.01-10.00 น.	76	0.153	209	0.418
	10.01-11.00 น.	75	0.150	208	0.416
	11.01-12.00 น.	77	0.155	210	0.420
	12.01-13.00 น.	73	0.147	206	0.412
	13.01-14.00 น.	70	0.141	203	0.406
	14.01-15.00 น.	88	0.175	221	0.442
	15.01-16.00 น.	92	0.184	225	0.450
	16.01-17.00 น.	92	0.184	225	0.450
	17.01-18.00 น.	74	0.148	207	0.414
	18.01-19.00 น.	62	0.123	195	0.390
วันเสาร์ที่ 2 กันยายน 2566	07.01-08.00 น.	81	0.162	214	0.428
	08.01-09.00 น.	74	0.149	207	0.414
	09.01-10.00 น.	77	0.155	210	0.420
	10.01-11.00 น.	74	0.148	207	0.414
	11.01-12.00 น.	86	0.172	219	0.438
	12.01-13.00 น.	88	0.176	221	0.442
	13.01-14.00 น.	75	0.149	208	0.416
	14.01-15.00 น.	77	0.153	210	0.420
	15.01-16.00 น.	84	0.167	217	0.434
	16.01-17.00 น.	92	0.183	225	0.450
	17.01-18.00 น.	76	0.151	209	0.418
	18.01-19.00 น.	65	0.129	198	0.396

ตารางที่ 4-45 ค่าประเมินตามอัตราส่วนของปริมาณจราจร และค่าดัชนีการจำแนกสภาพการจราจรบนถนน
ภาระจ่ายอม ในระยะดำเนินการ

วัน	เวลา	ค่า V/C Ratio	สภาพการจราจร
วันศุกร์ที่ 1 กันยายน 2566	07.01-08.00 น.	0.454	การจราจรคล่องตัว ไม่ติดขัด การหยุดจอดที่ทางแยกมีน้อย
	08.01-09.00 น.	0.446	การจราจรคล่องตัว ไม่ติดขัด การหยุดจอดที่ทางแยกมีน้อย
	09.01-10.00 น.	0.418	การจราจรคล่องตัว ไม่ติดขัด การหยุดจอดที่ทางแยกมีน้อย
	10.01-11.00 น.	0.416	การจราจรคล่องตัว ไม่ติดขัด การหยุดจอดที่ทางแยกมีน้อย
	11.01-12.00 น.	0.420	การจราจรคล่องตัว ไม่ติดขัด การหยุดจอดที่ทางแยกมีน้อย
	12.01-13.00 น.	0.412	การจราจรคล่องตัว ไม่ติดขัด การหยุดจอดที่ทางแยกมีน้อย
	13.01-14.00 น.	0.406	การจราจรคล่องตัว ไม่ติดขัด การหยุดจอดที่ทางแยกมีน้อย
	14.01-15.00 น.	0.442	การจราจรคล่องตัว ไม่ติดขัด การหยุดจอดที่ทางแยกมีน้อย
	15.01-16.00 น.	0.450	การจราจรคล่องตัว ไม่ติดขัด การหยุดจอดที่ทางแยกมีน้อย
	16.01-17.00 น.	0.450	การจราจรคล่องตัว ไม่ติดขัด การหยุดจอดที่ทางแยกมีน้อย
	17.01-18.00 น.	0.414	การจราจรคล่องตัว ไม่ติดขัด การหยุดจอดที่ทางแยกมีน้อย
วันเสาร์ที่ 2 กันยายน 2566	07.01-08.00 น.	0.428	การจราจรคล่องตัว ไม่ติดขัด การหยุดจอดที่ทางแยกมีน้อย
	08.01-09.00 น.	0.414	การจราจรคล่องตัว ไม่ติดขัด การหยุดจอดที่ทางแยกมีน้อย
	09.01-10.00 น.	0.420	การจราจรคล่องตัว ไม่ติดขัด การหยุดจอดที่ทางแยกมีน้อย
	10.01-11.00 น.	0.414	การจราจรคล่องตัว ไม่ติดขัด การหยุดจอดที่ทางแยกมีน้อย
	11.01-12.00 น.	0.438	การจราจรคล่องตัว ไม่ติดขัด การหยุดจอดที่ทางแยกมีน้อย
	12.01-13.00 น.	0.442	การจราจรคล่องตัว ไม่ติดขัด การหยุดจอดที่ทางแยกมีน้อย
	13.01-14.00 น.	0.416	การจราจรคล่องตัว ไม่ติดขัด การหยุดจอดที่ทางแยกมีน้อย
	14.01-15.00 น.	0.420	การจราจรคล่องตัว ไม่ติดขัด การหยุดจอดที่ทางแยกมีน้อย
	15.01-16.00 น.	0.434	การจราจรคล่องตัว ไม่ติดขัด การหยุดจอดที่ทางแยกมีน้อย
	16.01-17.00 น.	0.450	การจราจรคล่องตัว ไม่ติดขัด การหยุดจอดที่ทางแยกมีน้อย
	17.01-18.00 น.	0.418	การจราจรคล่องตัว ไม่ติดขัด การหยุดจอดที่ทางแยกมีน้อย
	18.01-19.00 น.	0.396	การจราจรคล่องตัว ไม่ติดขัด การหยุดจอดที่ทางแยกมีน้อย

จากการประเมินผลกระทบการจราจรขอยรั่วแผด ร่วมกัน 2 โครงการ คือ โครงการอาคารชุด
ราวาญานา เซาท์ และโครงการอาคารชุด ราวาญานา นอร์ท ทั้งในวันธรรมดา และวันหยุด พบว่า สภาพ
การจราจรคล่องตัว ไม่ติดขัด การหยุดจอดที่ทางแยกมีน้อย ดังนั้น จึงคาดว่าผลกระทบด้านการคมนาคม
ในระยะดำเนินการจึงอยู่ในระดับต่ำ

4.2.3.7 การใช้ประโยชน์ที่ดิน

1) การใช้ประโยชน์ที่ดินในปัจจุบัน

จากการสำรวจสภาพการใช้ประโยชน์ที่ดินปัจจุบันบริเวณพื้นที่ศึกษารัศมี 1 กิโลเมตร โดยรอบพื้นที่โครงการ บริษัทที่ปรึกษาได้ดำเนินการแปลภาพถ่ายดาวเทียมจาก www.googleearth.com (เข้าถึงข้อมูลเมื่อวันที่ 29 ตุลาคม 2566) ประกอบกับแผนที่ภูมิประเทศมาตราส่วน 1: 50,000 และการสำรวจภาคสนาม พบว่า บริเวณโดยรอบใช้ประโยชน์ที่ดินส่วนใหญ่เป็นพื้นที่ทะเล ร้อยละ 32.71, พื้นที่ป่าละเมาะ/ไม้พุ่ม ร้อยละ 23.96, และพื้นที่อยู่อาศัย ร้อยละ 23.39 ที่เหลือเป็นพื้นที่ถนน, พื้นที่บริการท่องเที่ยว, พื้นที่ก่อสร้าง, พื้นที่โล่ง, พื้นที่ราชการ และ ศาสนสถาน, พื้นที่เกษตรกรรม, พื้นที่แหล่งน้ำ, พื้นที่ชายหาด, และพื้นที่โครงการ คิดเป็นร้อยละ 5.41, 2.96, 2.97, 2.64, 1.76, 1.43, 1.40, 0.60, 0.57 และ 0.19 ตามลำดับ

โครงการอาคารชุด ราวาญานา เซาท์ ตั้งอยู่ที่ หมู่ที่ 6 ตำบลราไวย์ อำเภอเมืองภูเก็ต จังหวัดภูเก็ต อยู่ในพื้นที่เทศบาลตำบลราไวย์ โดยมีอาณาเขตติดต่อดังนี้

ทิศเหนือ	ติดกับ	ที่ดินบุคคลอื่น (มีวิชาชีพปลูกคลุม)
ทิศใต้	ติดกับ	ที่ดินบุคคลอื่น (กำลังก่อสร้างอาคาร ค.ส.ล. 2 ชั้น)
ทิศตะวันออก	ติดกับ	โรงแรม Phuket Sea Resort
ทิศตะวันตก	ติดกับ	ที่ดินบุคคลอื่น (ถนนการะจำยอมกว้าง 1.00 และ 12.00 เมตร) ถัดไปเป็นซอยรั้วแฝด มีความกว้าง 4.00 เมตร (รวมเขตทาง)

สำหรับการใช้ประโยชน์ที่ดินใกล้เคียงพื้นที่โครงการ จากการสำรวจภาคสนาม (ตุลาคม 2566) พบว่า พื้นที่ส่วนใหญ่เป็นพื้นที่ทะเล, พื้นที่ป่าละเมาะ/ไม้พุ่ม, พื้นที่อยู่อาศัย และพื้นที่บริการท่องเที่ยว นอกจากนี้ จากการสำรวจพื้นที่โครงการในรัศมี 1 กิโลเมตร พบว่า มีพื้นที่อ่อนไหว จำนวน 4 แห่ง ได้แก่ วัดสว่างอารมณ์, โรงเรียนวัดสว่างอารมณ์, เทวสถานกั๋วอ๋องไต่เต่ (อ๋ามราไวย์) และโรงพยาบาลส่งเสริมสุขภาพตำบลราไวย์ และมีหน่วยงานราชการ 1 แห่ง ได้แก่ เทศบาลตำบลราไวย์

2) การใช้ประโยชน์ที่ดินตามกฎหมายกระทรวงให้ใช้บังคับผังเมืองรวมจังหวัดภูเก็ต พ.ศ. 2554 และฉบับแก้ไขเพิ่มเติม (ฉบับที่ 4) พ.ศ.2558

จากการตรวจสอบการใช้ประโยชน์ที่ดินของโครงการ โดยสำนักงานโยธาธิการและผังเมือง จังหวัดภูเก็ต พบว่า โครงการตั้งอยู่ตามกฎหมายกระทรวงให้ใช้บังคับผังเมืองรวมจังหวัดภูเก็ต พ.ศ. 2554 และฉบับแก้ไขเพิ่มเติม (ฉบับที่ 4) พ.ศ. 2558 ออกตามความในพระราชบัญญัติการผังเมือง พ.ศ. 2518 ซึ่งได้กำหนดที่ดินบริเวณโครงการเป็นที่อยู่อาศัยหนาแน่นปานกลาง (สีส้ม) บริเวณหมายเลข 2.41

โครงการประกอบกิจการประเภทอาคารอยู่อาศัยรวม (อาคารชุด) จำนวน 115 ห้องชุด ซึ่งจัดเป็นกิจการหลัก มีที่ว่างร้อยละ 52.40 ของพื้นที่โครงการ และการใช้ประโยชน์ที่ดินของโครงการไม่ได้อยู่ในข้อห้ามการใช้ประโยชน์ที่ดินตามที่กฎหมายกำหนด นอกจากนี้ พื้นที่โครงการไม่ได้อยู่ในแนวเขตอุทยานแห่งชาติ ดังนั้น การใช้ประโยชน์ที่ดินของโครงการจึงสอดคล้องกับการใช้ประโยชน์ที่ดินตามที่กำหนดไว้ รายละเอียดแสดงดังตารางที่ 4-46

ตารางที่ 4-46 สรุปการใช้ประโยชน์ที่ดินตามกฎหมายกระทรวงผังเมืองรวมจังหวัดภูเก็ต พ.ศ. 2554 และฉบับแก้ไขเพิ่มเติม

ข้อกำหนด	โครงการ
<p>ประเภทที่อยู่อาศัยหนาแน่นปานกลาง (สีส้ม) บริเวณหมายเลข 2.41 มีข้อกำหนดในสาระสำคัญ คือ</p> <ul style="list-style-type: none"> - ให้ใช้ประโยชน์ที่ดินเพื่อการอยู่อาศัย การท่องเที่ยว สถาบันราชการ การสาธารณูปโภคและสาธารณูปการเป็นส่วนใหญ่ สำหรับการให้ประโยชน์ที่ดินเพื่อกิจการอื่น ให้ใช้ได้ไม่เกินร้อยละห้าสิบของแปลงที่ดินที่ยื่นขออนุญาต ที่ดินประเภทนี้ห้ามใช้ประโยชน์ที่ดินเพื่อกิจการตามที่กำหนด ดังต่อไปนี้ <p>(1) โรงงานทุกจำพวกตามกฎหมายว่าด้วยโรงงาน เว้นแต่โรงงานที่ประกอบกิจการโดยไม่ก่อเหตุรำคาญตามกฎหมายว่าด้วยการสาธารณสุข หรือไม่เป็นมลพิษต่อชุมชนหรือสิ่งแวดล้อม ตามกฎหมายว่าด้วยการส่งเสริมและรักษาคุณภาพสิ่งแวดล้อมแห่งชาติ</p> <p>(2) คลังน้ำมันและสถานที่เก็บรักษาน้ำมัน ลักษณะที่สามตามกฎหมายว่าด้วยการควบคุมน้ำมันเชื้อเพลิง เพื่อการจำหน่าย</p>	<ul style="list-style-type: none"> - โครงการประกอบกิจการประเภทอาคารอยู่อาศัยรวม (อาคารชุด) ซึ่งจัดเป็นกิจการหลักตามกฎหมายกระทรวงฯ - โครงการไม่ได้ประกอบกิจการเป็นโรงงานทุกจำพวกตามกฎหมายว่าด้วยโรงงาน - ภายในพื้นที่โครงการไม่มีคลังน้ำมันและสถานที่เก็บรักษาน้ำมัน ลักษณะที่สาม ตามกฎหมายว่าด้วยการควบคุมน้ำมันเชื้อเพลิง เพื่อการจำหน่าย

ตารางที่ 4-46 สรุปการใช้ประโยชน์ที่ดินตามกฎหมายกระทรวงผังเมืองรวมจังหวัดภูเก็ต พ.ศ. 2554 และฉบับแก้ไขเพิ่มเติม (ต่อ)

ข้อกำหนด	โครงการ
<p>(3) คลังก๊าซปิโตรเลียมเหลว สถานที่บรรจุก๊าซปิโตรเลียมเหลวประเภทโรงบรรจุ สถานที่บรรจุก๊าซปิโตรเลียมเหลวประเภทห้องบรรจุ และสถานที่เก็บรักษาก๊าซปิโตรเลียมเหลวประเภทโรงเก็บ ตามกฎหมายว่าด้วยการควบคุมน้ำมันเชื้อเพลิง</p> <p>(4) เลี้ยงม้า โค กระบือ สุกร แพะ แกะ ห่าน เป็ด ไก่ ภู จะเข้ หรือสัตว์ป่า ตามกฎหมายว่าด้วยการสงวนและคุ้มครองสัตว์ป่า เพื่อการค้า</p> <p>(5) สุสานและฌาปนสถานตามกฎหมายว่าด้วยสุสานและฌาปนสถาน</p> <p>(6) โรงฆ่าสัตว์</p> <p>(7) ไซโลเก็บผลิตผลทางการเกษตร</p> <p>(8) กำจัดมูลฝอย</p> <p>(9) ซื้อขายหรือเก็บเศษวัสดุ</p> <p>ที่ดินประเภทนี้ในแนวเขตอุทยานแห่งชาติ ให้ใช้ประโยชน์ที่ดินเพื่อการสงวนและคุ้มครองดูแลรักษา หรือบำรุงป่าไม้ สัตว์ป่า ต้นน้ำ ลำธาร และทรัพยากรธรรมชาติอื่นๆ ตามมติคณะรัฐมนตรีและกฎหมายเกี่ยวกับการป่าไม้ การสงวนและคุ้มครองสัตว์ป่า และการส่งเสริมและรักษาคุณภาพสิ่งแวดล้อมแห่งชาติ</p>	<p>- ภายในพื้นที่โครงการไม่มีคลังก๊าซปิโตรเลียมเหลว สถานที่บรรจุก๊าซปิโตรเลียมเหลวประเภทโรงบรรจุ สถานที่บรรจุก๊าซปิโตรเลียมเหลวประเภทห้องบรรจุ และสถานที่เก็บรักษาก๊าซปิโตรเลียมเหลวประเภทโรงเก็บ ตามกฎหมายว่าด้วยการควบคุมน้ำมันเชื้อเพลิง</p> <p>- ภายในโครงการไม่มีการเลี้ยงม้า โค กระบือ สุกร แพะ แกะ ห่าน เป็ด ไก่ ภู จะเข้ หรือสัตว์ป่า ตามกฎหมายว่าด้วยการสงวนและคุ้มครองสัตว์ป่า เพื่อการค้า</p> <p>- ภายในโครงการไม่มีสุสานและฌาปนสถานตามกฎหมายว่าด้วยสุสานและฌาปนสถาน</p> <p>- ภายในโครงการไม่มีโรงฆ่าสัตว์</p> <p>- ภายในโครงการไม่มีไซโลเก็บผลิตผลทางการเกษตร</p> <p>- โครงการจะให้เอกชนที่ขึ้นทะเบียนกับเทศบาลตำบลราไวย์เข้ามาดำเนินการเก็บขนขยะมูลฝอยของโครงการ</p> <p>- ภายในโครงการไม่มีซื้อการขายหรือเก็บเศษวัสดุ</p> <p>- พื้นที่โครงการไม่ได้ตั้งอยู่ในเขตอุทยานแห่งชาติ แสดงดังรูปที่ 2-10</p>

3) ที่ตั้งโครงการตามข้อกำหนดเขตพื้นที่และมาตรการคุ้มครองสิ่งแวดล้อม

จากการตรวจสอบพื้นที่ตามข้อกำหนดเขตพื้นที่และมาตรการคุ้มครองสิ่งแวดล้อม โดยสำนักงานทรัพยากรธรรมชาติและสิ่งแวดล้อมจังหวัดภูเก็ต พบว่า พื้นที่โครงการตั้งอยู่ในบริเวณที่ 2 (รูปที่ 2-12 และแสดงในภาคผนวก ค) ตามประกาศกระทรวงทรัพยากรธรรมชาติและสิ่งแวดล้อม เรื่อง กำหนดเขตพื้นที่และมาตรการคุ้มครองสิ่งแวดล้อม ในบริเวณพื้นที่จังหวัดภูเก็ต พ.ศ. 2560 พื้นที่โครงการเป็นพื้นที่ราบ โครงการประกอบกิจการประเภทอาคารอยู่อาศัยรวม (อาคารชุด) จำนวน 115 ห้องชุด ซึ่งมีรายละเอียด ดังนี้

บริเวณที่ 2 คิดเป็นพื้นที่ 5,885.20 ตารางเมตร มีพื้นที่ว่างปราศจากสิ่งปกคลุม 3,083.86 ตารางเมตร โดยคิดเป็นร้อยละ 52.40 ของพื้นที่บริเวณที่ 2

โครงการไม่ได้อยู่ในข้อห้ามกระทำการหรือประกอบกิจกรรมตามที่ประกาศ กำหนด ดังนั้น การใช้ประโยชน์ที่ดินของโครงการจึงสอดคล้องตามประกาศกระทรวงทรัพยากรธรรมชาติฯ ดังกล่าว รายละเอียดแสดงดังตารางที่ 4-47

ตารางที่ 4-47 การใช้ประโยชน์ที่ดินตามประกาศกระทรวงทรัพยากรธรรมชาติและสิ่งแวดล้อม เรื่อง กำหนดเขตพื้นที่และมาตรการคุ้มครองสิ่งแวดล้อม ในบริเวณพื้นที่จังหวัดภูเก็ต พ.ศ. 2560

ข้อกำหนด	โครงการ
<p>ข้อ 4 ให้จำแนกพื้นที่ตามข้อ 3 เป็น 9 บริเวณ ตามแผนที่ท้ายประกาศ โดยมีรายละเอียด ดังนี้</p> <p>บริเวณที่ 2 ได้แก่ พื้นที่ในบริเวณที่วัดจากแนวเขตบริเวณที่ 1 เข้าไปในแผ่นดินเป็นระยะ 150 เมตร เว้นแต่พื้นที่บริเวณที่ 5 บริเวณที่ 6 และบริเวณที่ 7</p> <p>ข้อ 5 ในพื้นที่ตามข้อ 4 ห้ามก่อสร้าง ดัดแปลง หรือเปลี่ยนแปลงการใช้อาคารใดๆ ให้เป็นอาคาร ดังต่อไปนี้</p> <p>(1) โรงงานทุกประเภทหรือทุกชนิดตามกฎหมายว่าด้วยโรงงาน เว้นแต่</p>	<p>- พื้นที่โครงการตั้งอยู่ในเขตพื้นที่บริเวณที่ 2</p> <p>- โครงการประกอบกิจการประเภทอาคารอยู่อาศัยรวม (อาคารชุด)</p> <p>- โครงการไม่ได้ประกอบกิจการเป็นโรงงานทุกจำพวกตามกฎหมายว่าด้วยโรงงาน</p>

ตารางที่ 4-47 การใช้ประโยชน์ที่ดินตามประกาศกระทรวงทรัพยากรธรรมชาติและสิ่งแวดล้อม เรื่อง กำหนดเขตพื้นที่และมาตรการคุ้มครองสิ่งแวดล้อม ในบริเวณพื้นที่จังหวัดภูเก็ต พ.ศ. 2560 (ต่อ)

ข้อกำหนด	โครงการ
<p>(ก) โรงงานจำพวกที่ 1 ตามกฎหมายว่าด้วยโรงงานหรือโรงงานตามประเภท ชนิดจำพวก และข้อกำหนดเพิ่มเติมในบัญชี 1 ท้ายประกาศนี้</p> <p>(ข) โรงงานในเขตที่ดินประเภทอุตสาหกรรมเฉพาะกิจหรือประเภทอุตสาหกรรมและคลังสินค้าตามกฎหมายว่าให้ใช้บังคับผังเมืองรวมจังหวัดภูเก็ต แต่ต้องไม่เป็นโรงงานจำพวกที่ 2 และจำพวกที่ 3 ตามประเภทและชนิดที่กำหนดในบัญชี 2 ท้ายประกาศนี้</p> <p>(ค) โรงงานที่จำเป็นต้องก่อสร้างทดแทนโรงงานที่มีอยู่เดิมบนพื้นที่เดิม</p> <p>ทั้งนี้ โรงงานตาม (ก) (ข) และ (ค) จะต้องมีการแจ้งหรืออุปกรณ์เพื่อควบคุมมลพิษหรือแก้ไขปัญหาสิ่งแวดล้อมให้เป็นไปตามมาตรฐานที่กฎหมายกำหนด</p> <p>(2) โรงฆ่าสัตว์ เว้นแต่การก่อสร้างทดแทนของเดิมพร้อมด้วยระบบบำบัดและการจัดการของเสียตามมาตรฐานที่กฎหมายกำหนดบนพื้นที่เดิม หรือพื้นที่ใหม่ที่ได้ขัดกับกฎหมายให้ใช้บังคับผังเมืองรวมจังหวัดภูเก็ต</p> <p>(3) ฌาปนสถาน เว้นแต่จำเป็นต้องก่อสร้างทดแทนฌาปนสถานที่มีอยู่เดิมบนพื้นที่เดิมโดยต้องมีเครื่องจักรหรืออุปกรณ์เพื่อควบคุมมลพิษหรือแก้ไขปัญหาสิ่งแวดล้อมให้เป็นไปตามมาตรฐานที่กฎหมายกำหนด</p> <p>(4) สุสาน เว้นแต่ในกรณีที่สุสานเดิมนั้นได้ใช้ประโยชน์เต็มพื้นที่แล้ว จึงจะก่อสร้างสุสานบนพื้นที่ใหม่ได้ โดยต้องมีระยะห่างจากแนวชายฝั่งทะเลไม่น้อยกว่า 1,000 เมตร และมีระยะห่างจากแหล่งน้ำสาธารณะหรือบ่อน้ำเพื่อการบริโภคไม่น้อยกว่า 300 เมตร</p> <p>(5) คลังน้ำมันและสถานที่เก็บรักษาน้ำมันลักษณะที่สามตามกฎหมายว่าด้วยการควบคุมน้ำมันเชื้อเพลิง เพื่อจำหน่าย</p> <p>(6) คลังก๊าซปิโตรเลียมเหลว สถานที่บรรจุก๊าซปิโตรเลียมเหลวประเภทโรงบรรจุ สถานที่บรรจุก๊าซปิโตรเลียมเหลวประเภทห้องบรรจุ และสถานที่เก็บรักษาก๊าซปิโตรเลียมเหลวประเภทโรงเก็บตามกฎหมายว่าด้วยการควบคุมน้ำมันเชื้อเพลิง</p> <p>(7) อาคารเลี้ยงนกแอ่นกินรัง</p>	<p>- ภายในพื้นที่โครงการไม่มีโรงฆ่าสัตว์</p> <p>- ภายในพื้นที่โครงการไม่มีฌาปนสถาน</p> <p>- ภายในพื้นที่โครงการไม่มีสุสาน</p> <p>- ภายในพื้นที่โครงการไม่มีคลังน้ำมันและสถานที่เก็บรักษาน้ำมันลักษณะที่สาม ตามกฎหมายว่าด้วยการควบคุมน้ำมันเชื้อเพลิง เพื่อจำหน่าย</p> <p>- ภายในพื้นที่โครงการไม่มีคลังก๊าซปิโตรเลียมเหลว</p> <p>- ภายในพื้นที่โครงการไม่มีโรงบรรจุก๊าซปิโตรเลียมเหลวประเภทโรงบรรจุ สถานที่บรรจุก๊าซปิโตรเลียมเหลวประเภทห้องบรรจุ และสถานที่เก็บรักษาก๊าซปิโตรเลียมเหลวประเภทโรงเก็บตามกฎหมายว่าด้วยการควบคุมน้ำมันเชื้อเพลิง</p> <p>- ภายในพื้นที่โครงการไม่มีอาคารเลี้ยงนกแอ่นกินรัง</p>

ตารางที่ 4-47 การใช้ประโยชน์ที่ดินตามประกาศกระทรวงทรัพยากรธรรมชาติและสิ่งแวดล้อม เรื่อง กำหนดเขตพื้นที่และมาตรการคุ้มครองสิ่งแวดล้อม ในบริเวณพื้นที่จังหวัดภูเก็ต พ.ศ. 2560 (ต่อ)

ข้อกำหนด	โครงการ
<p>ข้อ 7 ในพื้นที่ตามข้อ 4 การก่อสร้าง ดัดแปลง หรือเปลี่ยนแปลงการใช้อาคารให้เป็นไปตามหลักเกณฑ์ ดังต่อไปนี้</p> <p>(3) พื้นที่บริเวณที่ 2 ให้ทำได้เฉพาะอาคารที่มีความสูงไม่เกิน 12 เมตร และต้องมี</p> <p>(ก) ที่ว่างไม่น้อยกว่าร้อยละ 30 ของที่ดินแปลงที่ขออนุญาตสำหรับอาคารประเภทบ้านเดี่ยว บ้านแฝด อาคารพาณิชย์ อาคารอยู่อาศัยรวม หรือสำนักงาน</p> <p>(ข) ที่ว่างไม่น้อยกว่าร้อยละ 10 ของที่ดินแปลงที่ขออนุญาตสำหรับอาคารประเภทห้องแถวตึกแถว บ้านแถว หรืออาคารพาณิชย์</p> <p>ข้อ 8 การก่อสร้าง ดัดแปลง หรือเปลี่ยนแปลงการใช้อาคารในพื้นที่ที่มีความลาดชันในบริเวณที่ 1 บริเวณที่ 2 บริเวณที่ 3 บริเวณที่ 4 บริเวณที่ 5 บริเวณที่ 6 และบริเวณที่ 8 ให้เป็นไปตามหลักเกณฑ์ ดังต่อไปนี้</p> <p>(2) พื้นที่บริเวณที่ 2 บริเวณที่ 3 บริเวณที่ 4 บริเวณที่ 5 และบริเวณที่ 8 ที่มีความลาดชันตั้งแต่ร้อยละ 20 ถึงร้อยละ 35 ให้ทำได้เฉพาะอาคารประเภทบ้านเดี่ยวหรืออาคารเดี่ยวที่มีความสูงไม่เกิน 12 เมตร กรณีขนาดที่ดินแปลงที่ขออนุญาตมีเนื้อที่ตั้งแต่ 100 ตารางวา ขึ้นไป ให้มีพื้นที่อาคารคลุมดินต่อหลักไม่เกิน 90 ตารางเมตร และมีที่ว่างที่น้ำซึมผ่านได้ไม่น้อยกว่าร้อยละ 70 ของที่ดิน และกรณีขนาดที่ดินแปลงที่ขออนุญาตมีเนื้อที่น้อยกว่า 100 ตารางวา ให้มีพื้นที่อาคารคลุมดินต่อหลักไม่เกิน 70 ตารางเมตร และมีที่ว่างที่น้ำซึมผ่านได้ไม่น้อยกว่าร้อยละ 50 ของที่ดิน</p>	<p>- พื้นที่โครงการตั้งอยู่ในเขตพื้นที่บริเวณที่ 2</p> <p>- พื้นที่โครงการตั้งอยู่ในพื้นที่บริเวณที่ 2 มีพื้นที่ว่างปราศจากสิ่งปกคลุมร้อยละ 52.40 ของแปลงที่ดินที่ยื่นขออนุญาตก่อสร้างอาคาร ซึ่งความสูงของอาคารที่สูงที่สุด คือ อาคาร 1, 2, 3 และ 4 เมื่อวัดจากพื้นดินที่ก่อสร้างถึงส่วนที่สูงที่สุดของอาคาร มีระดับความสูง 11.98 เมตร</p> <p>- โครงการเป็นพื้นที่ราบ จึงไม่มีความลาดชัน</p>

ตารางที่ 4-47 การใช้ประโยชน์ที่ดินตามประกาศกระทรวงทรัพยากรธรรมชาติและสิ่งแวดล้อม เรื่อง กำหนดเขตพื้นที่และมาตรการคุ้มครองสิ่งแวดล้อม ในบริเวณพื้นที่จังหวัดภูเก็ต พ.ศ. 2560 (ต่อ)

ข้อกำหนด	โครงการ
<p>ข้อ 9 การวัดความสูงของอาคารในพื้นที่บริเวณที่ 1 บริเวณที่ 2 บริเวณที่ 3 บริเวณที่ 4 บริเวณที่ 5 บริเวณที่ 6 และบริเวณที่ 8 ให้เป็นไปตามหลักเกณฑ์ดังต่อไปนี้</p> <p>(1) กรณีที่ไม่มีการปรับระดับพื้นดินหรือมีการปรับระดับพื้นดินต่ำกว่าถนนสาธารณะในบริเวณที่ก่อสร้างให้วัดจากระดับพื้นดินที่ก่อสร้าง</p> <p>(2) กรณีที่มีการปรับระดับพื้นดินเท่ากับหรือสูงกว่าถนนสาธารณะให้วัดจากระดับถนนสาธารณะ</p> <p>(3) กรณีที่มีห้องใต้ดินซึ่งค่าระดับเป็นลบให้วัดจากระดับพื้นดินที่ก่อสร้างตาม (1) หรือระดับถนนสาธารณะตาม (2) แล้วแต่กรณี</p> <p>(4) กรณีที่พื้นดินเป็นเชิงลาดให้วัดจากระดับพื้นดินที่ก่อสร้าง ณ จุดที่ต่ำที่สุดของอาคารหลังนั้น</p> <p>การวัดความสูงของอาคารให้วัดจากระดับตามวรรคหนึ่งขึ้นไปในแนวตั้งถึงส่วนที่สูงสุดของอาคาร สำหรับอาคารทรงจั่วหรือปั้นหยาให้วัดถึงยอดผนังของชั้นสูงสุด</p> <p>ข้อ 11 ในพื้นที่ตามข้อ 4 ห้ามกระทำการหรือประกอบกิจกรรมดังต่อไปนี้</p> <p>(1) การทำเหมืองแร่</p> <p>(2) การขนส่งหรือลำเลียงวัตถุอันตรายโดยใช้ระบบท่อขนส่งเว้นแต่ในบริเวณที่กำหนดให้เป็นที่ดินประเภทอุตสาหกรรมเฉพาะกิจหรือประเภทอุตสาหกรรมและคลังสินค้าตามกฎหมายกระทรวงให้ใช้บังคับผังเมืองรวมจังหวัดภูเก็ต</p> <p>(3) การถมปรับพื้นที่หรือปิดกั้นซึ่งทำให้แหล่งน้ำสาธารณะในแผ่นดินและแหล่งน้ำในชุมชนเมืองตื้นเขินหรือเปลี่ยนทิศทางหรือทำให้น้ำในแหล่งน้ำนั้นไม่อาจไหลไปได้ตามปกติ</p> <p>(4) การกระทำใดๆที่เป็นการเปลี่ยนแปลงสภาพธรรมชาติของพื้นที่พุดและป่าชายเลนเว้นแต่</p> <p>(ก) การดำเนินการของส่วนราชการรัฐวิสาหกิจหรือหน่วยงานอื่นของรัฐเพื่อการศึกษาวิจัยทางวิชาการการคุ้มครองการฟื้นฟูการเพาะพันธุ์พืชและสัตว์น้ำโดยต้องได้รับอนุญาตตามกฎหมายที่เกี่ยวข้อง</p>	<p>- การวัดความสูงของอาคาร โครงการเข้าข่าย ข้อ (1) และ (3) กล่าวคือ กรณีที่ไม่มีการปรับระดับพื้นดินในบริเวณที่ก่อสร้าง ให้วัดจากระดับพื้นดินที่ก่อสร้าง และกรณีที่มีห้องใต้ดินซึ่งค่าระดับเป็นลบ ความสูงของอาคารให้วัดจากระดับพื้นดินที่ก่อสร้าง ณ จุดที่ต่ำที่สุดของอาคารหลังนั้นขึ้นไปในแนวตั้งถึงส่วนที่สูงที่สุดของอาคาร มีความสูง 11.98 เมตร</p> <p>- โครงการไม่มีการทำเหมืองแร่</p> <p>- โครงการไม่มีการขนส่งหรือลำเลียงวัตถุอันตรายโดยใช้ระบบท่อขนส่ง</p> <p>- การก่อสร้างอาคารและระบบสาธารณูปโภคของโครงการจะดำเนินการอยู่ภายในโครงการเท่านั้น ทั้งนี้ การก่อสร้างโครงการไม่มีการถม ปรับพื้นที่หรือปิดกั้น ซึ่งทำให้แหล่งน้ำสาธารณะในแผ่นดินและแหล่งน้ำในชุมชนเมืองตื้นเขิน หรือเปลี่ยนทิศทางหรือทำให้น้ำในแหล่งน้ำนั้นไม่อาจไหลไปได้ตามปกติ</p> <p>- โครงการไม่อยู่ในพื้นที่พุด ป่าชายเลน และแหล่งหญ้าทะเล</p>

ตารางที่ 4-47 การใช้ประโยชน์ที่ดินตามประกาศกระทรวงทรัพยากรธรรมชาติและสิ่งแวดล้อม เรื่อง กำหนดเขตพื้นที่และมาตรการคุ้มครองสิ่งแวดล้อม ในบริเวณพื้นที่จังหวัดภูเก็ต พ.ศ. 2560 (ต่อ)

ข้อกำหนด	โครงการ
<p>(ข) การดำเนินการของส่วนราชการรัฐวิสาหกิจหรือหน่วยงานอื่นของรัฐในพื้นที่ป่าชายเลนที่ได้รับการผ่อนผันจากคณะรัฐมนตรีให้ใช้ประโยชน์ได้และได้รับอนุญาตตามกฎหมายที่เกี่ยวข้องโดยต้องได้รับความเห็นจากคณะกรรมการตามข้อ 17 เพื่อนำไปประกอบการขออนุญาต ทั้งนี้ ให้แนบรายละเอียดของโครงการหรือกิจการและมาตรการป้องกันและแก้ไขผลกระทบสิ่งแวดล้อมเพื่อประกอบการขอรับความเห็นจากคณะกรรมการตามข้อ 17 ด้วย</p> <p>(5) การขุดลอกร่องน้ำเว้นแต่เป็นการบำรุงรักษาทางน้ำหรือการดำเนินการเพื่อความปลอดภัยในการเดินเรือ</p> <p>(6) การปลูกสร้างสิ่งล่วงล้ำลำน้ำเว้นแต่</p> <p>(ก) กรณีที่ได้รับอนุญาตตามกฎหมายว่าด้วยการเดินเรือในน่านน้ำไทย</p> <p>(ข) กระชังเลี้ยงสัตว์น้ำหรือปะการังเทียมที่ได้รับอนุญาตตามกฎหมายที่เกี่ยวข้อง</p> <p>(7) การปล่อยทิ้งมลพิษลงสู่แหล่งน้ำหรือทะเล เว้นแต่เป็นกรณีที่ได้ผ่านการบำบัดตามมาตรฐานที่กฎหมายกำหนดแล้ว</p>	<p>- ภายในโครงการไม่มีการขุดลอกร่องน้ำแต่อย่างใด</p> <p>- โครงการจะก่อสร้างภายในโครงการเท่านั้น ไม่มีการปลูกสร้างสิ่งล่วงล้ำลำน้ำแต่อย่างใด</p> <p>- น้ำทิ้งที่ผ่านการบำบัดแล้วทั้งหมดมีปริมาณ 92.703 ลูกบาศก์เมตร/วัน (มีค่า BOD_๕ 20 มิลลิกรัม/ลิตร) จะเข้าสู่ถังเก็บรีไซเคิล ก่อนสูบไปใช้รดน้ำต้นไม้ภายในโครงการด้วยการรดน้ำแบบท่อซึมดิน โครงการสามารถนำน้ำเสียที่ผ่านการบำบัดแล้วมาใช้ประโยชน์โดยการรดน้ำต้นไม้ภายในพื้นที่โครงการได้ทั้งหมด ไม่มีการปล่อยออกสู่สาธารณะ</p> <p>ในช่วงฤดูฝนโครงการไม่สามารถนำน้ำทิ้งที่ผ่านการบำบัดแล้วมาใช้รดน้ำต้นไม้บริเวณพื้นที่สีเขียวของโครงการได้หมด น้ำส่วนที่เหลือโครงการจะระบายออกจากถังเก็บน้ำรีไซเคิลโดยจะสูบน้ำออกด้วยเครื่องสูบน้ำผ่านบ่อตรวจคุณภาพน้ำก่อนระบายออกสู่แนวท่อระบายน้ำตามแนวถนนเกาะจำยอมก่อนระบายลงสู่ทางหลวงแผ่นดินหมายเลข 4030 กลาง-หาดราไวย์ ต่อไป</p>

ตารางที่ 4-47 การใช้ประโยชน์ที่ดินตามประกาศกระทรวงทรัพยากรธรรมชาติและสิ่งแวดล้อม เรื่อง กำหนดเขตพื้นที่และมาตรการคุ้มครองสิ่งแวดล้อม ในบริเวณพื้นที่จังหวัดภูเก็ต พ.ศ. 2560 (ต่อ)

ข้อกำหนด	โครงการ
<p>(8) การจับหรือครอบครองปลาสวยงามตามบัญชี3ท้ายประกาศนี้ เว้นแต่</p> <p>(ก) เป็นการกระทำของส่วนราชการรัฐวิสาหกิจหรือหน่วยงานอื่นของรัฐเพื่อการศึกษาวิจัยทางวิชาการการคุ้มครองการเพาะพันธุ์การเพาะเลี้ยงหรือกิจการสวนสัตว์ซึ่งได้รับอนุญาตตามกฎหมายที่เกี่ยวข้อง</p> <p>(ข) เป็นการกระทำของเอกชนเฉพาะการครอบครองเพื่อการเพาะพันธุ์การเพาะเลี้ยงหรือกิจการสวนสัตว์สาธารณะซึ่งได้รับอนุญาตตามกฎหมายที่เกี่ยวข้อง</p> <p>(9) การขุดตักหรือดูดกรวดดินหินฟุทรายหรือลูกรังเพื่อการค้าในลักษณะหรือในบริเวณดังต่อไปนี้</p> <p>(ก) บริเวณที่มีความลาดชันเกินกว่าร้อยละ35</p> <p>(ข) พื้นที่ที่มีความสูงจากระดับน้ำทะเลปานกลางเกินกว่า80เมตร</p> <p>(ค) พื้นที่สาธารณสมบัติของแผ่นดินสำหรับพลเมืองใช้ร่วมกันเว้นแต่ได้รับอนุญาตตามกฎหมายที่เกี่ยวข้องโดยต้องได้รับความเห็นจากคณะกรรมการตามข้อ 17 เพื่อนำไปประกอบการขออนุญาตทั้งนี้ให้แนบรายละเอียดของโครงการหรือกิจการและมาตรการป้องกันและแก้ไขผลกระทบสิ่งแวดล้อมเพื่อประกอบการขอรับความเห็นจากคณะกรรมการตามข้อ 17 ด้วย</p> <p>(ง) บริเวณในระยะ 100 เมตรจากริมเขตทางสาธารณะหรือริมฝั่งตามสภาพธรรมชาติของแม่น้ำลำคลองหรือแหล่งน้ำสาธารณะ</p> <p>(จ) บริเวณที่มีโครงสร้างทางธรณีวิทยาที่สำคัญหายากและแหล่งที่มีซากดึกดำบรรพ์</p> <p>(ฉ) เขตโบราณสถานหรือบริเวณที่มีคุณค่าทางประวัติศาสตร์โบราณคดีหรือศิลปกรรม</p> <p>(10) การกระทำใดๆที่ก่อให้เกิดการเปลี่ยนแปลงลักษณะทางธรณีสัณฐานทางด้านกายภาพชีวภาพหรือชีวกายภาพในพื้นที่สันทรายสันดอนหน้าผาปากน้ำเว้นแต่การกระทำของส่วนราชการรัฐวิสาหกิจหรือหน่วยงานอื่นของรัฐเพื่อป้องกันการกัดเซาะชายฝั่งหรือเพื่อความปลอดภัยในการเดินเรือ</p> <p>(11) การกระทำใดๆที่เป็นการทำลายหินดานทั้งที่อยู่ใต้พื้นดินระดับพื้นดินหรือโผล่พื้นดินเว้นแต่เป็นการก่อสร้างอาคารของส่วนราชการรัฐวิสาหกิจหรือหน่วยงานอื่นของรัฐที่มีความจำเป็น เพื่อให้บริการสาธารณะและไม่สามารถหลีกเลี่ยงได้</p>	<p>- โครงการไม่มีการจับหรือครอบครองปลาสวยงามตามที่กำหนดในบัญชีปลาสวยงามท้ายประกาศ</p> <p>- โครงการไม่มีการขุดตักหรือดูดกรวดดินหินฟุทรายหรือลูกรังเพื่อการค้าแต่อย่างใด</p> <p>- พื้นที่โครงการไม่ได้เป็นพื้นที่สันทราย สันดอน หน้าผาปากน้ำ</p> <p>- โครงการไม่มีการกระทำใดๆ ที่เป็นการทำลายหินดานทั้งที่อยู่ใต้พื้นดิน ระดับพื้นดิน หรือโผล่พื้นดินทั้งนี้ ในการก่อสร้าง หากพบหินดานในบริเวณพื้นที่โครงการจะไม่เคลื่อนย้ายหรือทำลายหินดานทั้งที่อยู่ใต้พื้นดิน ระดับพื้นดิน และโผล่พื้นดิน</p>

ตารางที่ 4-47 การใช้ประโยชน์ที่ดินตามประกาศกระทรวงทรัพยากรธรรมชาติและสิ่งแวดล้อม เรื่อง กำหนดเขตพื้นที่และมาตรการคุ้มครองสิ่งแวดล้อม ในบริเวณพื้นที่จังหวัดภูเก็ต พ.ศ. 2560 (ต่อ)

ข้อกำหนด	โครงการ
<p>ข้อ 12 ในพื้นที่ตามข้อ 4 การติดตั้งป้ายหรือการก่อสร้างสิ่งใดๆที่สร้างขึ้นสำหรับเพื่อติดตั้งป้ายต้องได้รับอนุญาตจากหน่วยงานที่เกี่ยวข้องหรือองค์กรปกครองส่วนท้องถิ่นแล้วแต่กรณี ซึ่งการอนุญาตให้เป็นไปตามหลักเกณฑ์ดังต่อไปนี้</p> <p>(1) ให้กระทำในพื้นที่ที่มีความสูงจากระดับน้ำทะเลปานกลางไม่เกิน 40 เมตรหรือพื้นที่ที่มีความลาดชันไม่เกินร้อยละ 35</p> <p>(2) ไม่มีลักษณะบดบังทัศนวิสัยหรือทัศนียภาพและต้องเป็นไปตามมาตรฐานที่กฎหมายกำหนด</p> <p>(3) ในกรณีที่กระทำในพื้นที่ของเอกชนให้มีระยะห่างจากที่ดินโดยรอบในแนวราบบนพื้นดินและในอากาศไม่น้อยกว่าสองเท่าของความสูงของป้ายในแนวดิ่ง</p>	<p>- โครงการได้ติดตั้งป้ายภายในโครงการไว้บริเวณบนหลังคาของอาคาร 1 บริเวณจุดรับ-ส่งผู้โดยสาร (drop off)</p>
<p>ข้อ 13 การก่อสร้าง ดัดแปลง หรือเปลี่ยนการใช้อาคารเป็นโรงแรมตามกฎหมายว่าด้วยโรงแรม อาคารอยู่อาศัยรวมตามกฎหมายว่าด้วยการควบคุมอาคาร อาคารชุดตามกฎหมายว่าด้วยอาคารชุด หรือหอพักตามกฎหมายว่าด้วยหอพัก ต้องติดตั้งหรือจัดให้มีบ่อดักไขมันและระบบบำบัดน้ำเสียก่อนปล่อยลงสู่ท่อหรือทางน้ำสาธารณะ โดยระบบและน้ำเสียที่บำบัดแล้วต้องเป็นไปตามมาตรฐานที่กฎหมายกำหนด</p>	<p>- โครงการได้จัดให้มีระบบบำบัดน้ำเสียชนิดเติมอากาศเลี้ยงตะกอนเวียนกลับ (Aeration Activated Sludge Process ,A/S) (WWTP) จำนวน 4 ชุด มีประสิทธิภาพในการบำบัดให้ค่า $BOD_{\text{๕๐๐}}$ 20 มิลลิกรัม/ลิตร เพื่อรองรับปริมาณน้ำเสียที่เกิดขึ้นจากอาคารต่างๆ ในโครงการ</p> <p>- โครงการอาคารชุด ราชาโยธนา เซาท์ เป็นโครงการประกอบกิจการประเภทอาคารอยู่อาศัยรวม (อาคารชุด) ที่มีจำนวนห้องชุดรวมทั้งสิ้น 115 ห้องชุด ซึ่งจัดอยู่ในอาคารประเภท ข. ตามประกาศกระทรวงทรัพยากรธรรมชาติและสิ่งแวดล้อม เรื่อง กำหนดมาตรฐานควบคุมการระบายน้ำทิ้งจากอาคารบางประเภทและบางขนาดกำหนดค่า $BOD_{\text{๕๐๐}}$ ไม่เกิน 30 มิลลิกรัม/ลิตร โดยน้ำเสียที่ผ่านการบำบัดแล้วทั้งหมดมีปริมาณ 92.703 ลูกบาศก์เมตร/วัน มีค่า $BOD_{\text{๕๐๐}}$ 20 มิลลิกรัม/ลิตร เป็นไปตามประกาศกระทรวงทรัพยากรธรรมชาติและสิ่งแวดล้อมดังกล่าว</p>

ตารางที่ 4-47 การใช้ประโยชน์ที่ดินตามประกาศกระทรวงทรัพยากรธรรมชาติและสิ่งแวดล้อม เรื่อง กำหนดเขตพื้นที่และมาตรการคุ้มครองสิ่งแวดล้อม ในบริเวณพื้นที่จังหวัดภูเก็ต พ.ศ. 2560 (ต่อ)

ข้อกำหนด	โครงการ
<p>ข้อ 15 ในพื้นที่ตามข้อ 4 นอกจากต้องปฏิบัติตามหลักเกณฑ์ที่กำหนดไว้ในประกาศนี้แล้ว ก่อนการก่อสร้าง ดัดแปลงหรือเปลี่ยนแปลงการใช้อาคารหรือดำเนินโครงการ หรือประกอบกิจการให้จัดทำและเสนอรายงานผลกระทบสิ่งแวดล้อมเบื้องต้นหรือรายงานการวิเคราะห์ผลกระทบสิ่งแวดล้อมแล้วแต่กรณีต่อสำนักงานนโยบายและแผนทรัพยากรธรรมชาติและสิ่งแวดล้อมตามหลักเกณฑ์วิธีการและระเบียบปฏิบัติที่กำหนดไว้ตามกฎหมายว่าด้วยการส่งเสริมและรักษาคุณภาพสิ่งแวดล้อมดังต่อไปนี้</p> <p>(2) การจัดทำรายงานการวิเคราะห์ผลกระทบสิ่งแวดล้อม</p> <p>(ก) โครงการหรือกิจการตามประกาศกระทรวงทรัพยากรธรรมชาติและสิ่งแวดล้อม เรื่องกำหนดประเภทและขนาดโครงการหรือกิจการซึ่งต้องจัดทำรายงานการวิเคราะห์ผลกระทบสิ่งแวดล้อม และหลักเกณฑ์วิธีการระเบียบปฏิบัติและแนวทางการจัดทำรายงานการวิเคราะห์ผลกระทบสิ่งแวดล้อม และที่แก้ไขเพิ่มเติม</p>	<p>- โครงการจะปฏิบัติตามหลักเกณฑ์ที่กำหนดไว้ในประกาศนี้แล้ว ก่อนการก่อสร้างโครงการจะจัดทำและเสนอรายงานการประเมินผลกระทบสิ่งแวดล้อมต่อสำนักงานนโยบายและแผนทรัพยากรธรรมชาติและสิ่งแวดล้อมตามหลักเกณฑ์วิธีการและระเบียบปฏิบัติที่กำหนดไว้ตามกฎหมายว่าด้วยการส่งเสริมและรักษาคุณภาพสิ่งแวดล้อม</p>

4) ที่ตั้งโครงการตามกฎหมายกระทรวงฉบับที่ 20 (พ.ศ. 2532) ออกตามความในพระราชบัญญัติควบคุมอาคาร พ.ศ. 2522

ตามที่บริษัท ภูเก็ตไนน์ เรียลเอทเตส ดีเวลลอปเม้นต์ จำกัด ได้ยื่นกรรมสิทธิ์ที่ดินของบริษัท จำนวนทั้งหมด 15 แปลง ขนาดที่ดินรวมทั้งหมด 23-3-26.5 ไร่ เพื่อตรวจสอบระยะห่างแนวชายฝั่งทะเล ซึ่งจากการตรวจสอบพื้นที่ตามกฎหมายกระทรวงฉบับที่ 20 (พ.ศ.2532) โดยสำนักงานโยธาธิการและผังเมืองจังหวัดภูเก็ต ออกตามความในพระราชบัญญัติควบคุมอาคาร พ.ศ. 2522 โดยพบว่าตำแหน่งที่ดินของบริษัท หมู่ดที่ใกล้ที่สุด คือ 5ม 2339 (P1) มีระยะห่างจากแนวชายฝั่งทะเล 25.80 เมตร และหมู่ดที่ใกล้ที่สุด คือ 1ง 5297 (P3) มีระยะห่างจากแนวชายฝั่งทะเล 294.72 เมตร ซึ่งเมื่อนำระยะจากแนวชายฝั่งทะเลดังกล่าวมาเทียบกับพื้นที่ของโครงการซึ่งแบ่งแยกมาจากโฉนดที่ดินของบริษัท พบว่า พื้นที่โครงการอยู่ในบริเวณที่ 2 โดยมีระยะห่างจากแนวชายฝั่งทะเลถึงแนวเขตที่ดินที่ใกล้ที่สุดประมาณ 62.49 เมตร และไกลสุดประมาณ 160.96 เมตร

บริเวณที่ 2 คิดเป็นพื้นที่ 5,885.20 ตารางเมตร มีพื้นที่ว่างปราศจากสิ่งปกคลุม 3,083.86 ตารางเมตร โดยคิดเป็นร้อยละ 52.40 ของพื้นที่บริเวณที่ 2

โครงการไม่ได้อยู่ในข้อห้ามกระทำการหรือประกอบกิจกรรมตามที่กฎหมายกำหนด ดังนั้นการใช้ประโยชน์ที่ดินของโครงการจึงสอดคล้องตามกฎหมายกระทรวงฉบับที่ 20 (พ.ศ.2532) ออกตามความในพระราชบัญญัติควบคุมอาคาร พ.ศ. 2522 ดังกล่าว แสดงดังตารางที่ 4-48

ตารางที่ 4-48 ความสอดคล้องตามกฎหมายกระทรวงฉบับที่ 20 (พ.ศ. 2532) ออกตามความในพระราชบัญญัติควบคุมอาคาร พ.ศ. 2522

ข้อกำหนดกฎหมาย	ความสอดคล้อง
<p>ข้อ 1 ในกฎหมายนี้</p> <p>บริเวณที่ 2 หมายความว่า พื้นที่ในบริเวณที่วัดจากแนวเขตบริเวณที่ 1 ด้านที่อยู่บนแผ่นดินออกไปอีกเป็นระยะ 150 เมตร ตลอดแนว</p> <p>ข้อ 2 ให้กำหนดพื้นที่ในท้องที่ตำบลไม้ขาว ตำบลสาธุ ตำบลเชิงทะเล อำเภอถลาง ตำบลกมลา ตำบลป่าตอง อำเภอกะทู้ และตำบลกะรน ตำบลราไวย์ อำเภอเมืองภูเก็ต จังหวัดภูเก็ต ภายในบริเวณแนวเขตตามแผนที่ท้ายกฎหมายนี้ เป็นบริเวณห้ามก่อสร้างอาคารชนิดและประเภท ดังต่อไปนี้</p>	<p>- พื้นที่โครงการตั้งอยู่ในบริเวณที่ 2</p> <p>- พื้นที่โครงการตั้งอยู่ในท้องที่ตำบลราไวย์ อำเภอเมืองจังหวัดภูเก็ต</p>

ตารางที่ 4-48 ความสอดคล้องตามกฎหมายกระทรวงฉบับที่ 20 (พ.ศ. 2532) ออกตามความในพระราชบัญญัติควบคุมอาคาร พ.ศ. 2522 (ต่อ)

ข้อกำหนด	โครงการ
(ข) ภายในบริเวณที่ 2 ห้ามมิให้บุคคลใดก่อสร้างอาคารอื่นใดเว้นแต่	- พื้นที่โครงการอยู่ในบริเวณที่ 2
(1) อาคารที่มีความสูงเกิน 12 เมตร	- พื้นที่โครงการในบริเวณที่ 2 โดยความสูงของอาคารที่สูงที่สุดวัดจากระดับพื้นดินที่ก่อสร้างถึงส่วนที่สูงที่สุดของอาคาร ของอาคาร 1, 2, 3 และอาคาร 4 มีความสูง 11.98 เมตร
(2) โรงงานตามกฎหมายว่าด้วยโรงงานที่มีพื้นที่รวมกันทุกชั้นในหลังเดียวกัน 100 ตารางเมตร	- ภายในโครงการไม่มีโรงงานตามกฎหมายว่าด้วยโรงงาน
(3) โรงมหรสพตามกฎหมาย ว่าด้วยการป้องกันภัยอันตรายอันเกิดแก่การเล่นมหรสพ	- ภายในโครงการไม่มีโรงมหรสพตามกฎหมายว่าด้วยการป้องกันภัยอันตรายอันเกิดแก่การเล่นมหรสพ
(4) สถานีขนส่งตามกฎหมายว่าด้วยการขนส่งทางบก	- ภายในโครงการไม่มีสถานีขนส่งตามกฎหมายว่าด้วยการขนส่งทางบก
(5) อาคารที่เลี้ยงสัตว์ทุกชนิดที่มีพื้นที่ทุกชั้นในหลังเดียวกัน หรือหลายหลังรวมกันเกิน 10 ตารางเมตร	- ภายในโครงการไม่มีอาคารเลี้ยงสัตว์ทุกชนิด
(6) อาคารขนาดใหญ่ที่มีพื้นที่รวมกันทุกชั้นหรือชั้นหนึ่งชั้นใดในหลังเดียวกันเกิน 2,000 ตารางเมตร	- พื้นที่โครงการในบริเวณที่ 2 มีการก่อสร้างอาคาร 1, 2, 3, 4 และอาคารจอดรถและสระว่ายน้ำ โดยอาคารที่มีพื้นที่มากที่สุด คือ อาคารจอดรถและสระว่ายน้ำ มีพื้นที่ 1,994.651 ตารางเมตร
(7) ตลาดที่มีพื้นที่ทุกชั้นในหลังเดียวกันหรือหลายหลังรวมกันเกิน 300 ตารางเมตร หรือตลาดที่มีระยะห่างจากตลาดอื่นน้อยกว่า 50 เมตร	- โครงการประกอบกิจการประเภท <u>อาคารอยู่อาศัยรวม (อาคารชุด)</u>
(8) สถานที่บรรจุก๊าซ สถานที่เก็บก๊าซ และสถานบริการตามกฎหมายว่าด้วยการบรรจุก๊าซปิโตรเลียมเหลว	- ภายในโครงการไม่มีสถานที่บรรจุก๊าซ สถานที่เก็บก๊าซ และสถานบริการตามกฎหมายว่าด้วยการบรรจุก๊าซปิโตรเลียมเหลว
(9) สถานที่เก็บน้ำมันเชื้อเพลิงตามกฎหมายว่าด้วยการเก็บรักษาน้ำมันเชื้อเพลิง	- ภายในโครงการไม่มีสถานที่เก็บน้ำมันเชื้อเพลิงตามกฎหมายว่าด้วยการเก็บรักษาน้ำมันเชื้อเพลิง
(10) สถานพยาบาลที่มีเตียงสำหรับผู้ป่วยค้างคืนเกิน 5 เตียง	- โครงการประกอบกิจการประเภท <u>อาคารอยู่อาศัยรวม (อาคารชุด)</u>
(11) ศาสนสถานและสถานศึกษา	- โครงการประกอบกิจการประเภท <u>อาคารอยู่อาศัยรวม (อาคารชุด)</u>
(12) บ้ายหรือสิ่งก่อสร้างขึ้นสำหรับติดหรือตั้งป้ายทุกชนิด เว้นแต่ป้ายบอกชื่อสถานที่ที่มีความสูงไม่เกิน 12 เมตร	- โครงการได้ติดตั้งป้ายภายในโครงการไว้บริเวณบนหลังคาของอาคาร 1 บริเวณจุดรับ-ส่งผู้โดยสาร (drop off) ซึ่งมีความสูงไม่เกิน 12 เมตร
(13) อาคารที่สร้างด้วยวัสดุไม้อาคารหรือไม้ท่อนไฟเป็นส่วนใหญ่ เว้นแต่เป็นอาคารประเภทบ้านเดี่ยวชั้นเดียวที่มีความสูงไม่เกิน 6 เมตร และต้องมีระยะห่างจากอาคารอื่นโดยรอบไม่น้อยกว่า 5 เมตร	- อาคารภายในโครงการสร้างด้วยวัสดุถาวรและท่อนไฟ
(14) เฝิงหรือแผงลอย	- ภายในโครงการไม่มีเฝิงหรือแผงลอย

ตารางที่ 4-48 ความสอดคล้องตามกฎหมายกระทรวงฉบับที่ 20 (พ.ศ. 2532) ออกตามความในพระราชบัญญัติควบคุมอาคาร พ.ศ. 2522 (ต่อ)

ข้อกำหนด	โครงการ
(15) อาคารที่มีที่ว่างในที่ดินแปลงที่ก่อสร้างอาคารน้อยกว่าร้อยละ 50 ของเนื้อที่ดินที่ขออนุญาตก่อสร้างอาคารนั้น	- พื้นที่โครงการในบริเวณที่ 2 มีพื้นที่ว่างปราศจากสิ่งปกคลุมร้อยละ 52.40 ของบริเวณที่ 2
(16) ห้องแถวหรือตึกแถว	- <u>โครงการประกอบกิจการประเภทอาคารอยู่อาศัยรวม (อาคารชุด)</u>
(17) ฦาปนสถานตามกฎหมายว่าด้วยการควบคุมสุสานและฦาปนสถาน	- ภายในโครงการไม่มีฦาปนสถานตามกฎหมายว่าด้วยการควบคุมสุสานและฦาปนสถาน
(18) อาคารที่เก็บสินค้า อาคารหรือส่วนหนึ่งส่วนใดของอาคารที่มีลักษณะในทำนองเดียวกันที่ใช้เป็นที่เก็บ พัก หรือขนถ่ายสินค้าหรือสิ่งของเพื่อประโยชน์ทางการค้าหรืออุตสาหกรรม	- ภายในโครงการไม่มีอาคารเก็บสินค้า
(19) โรงกำจัดมูลฝอย	- ภายในโครงการไม่มีโรงกำจัดมูลฝอย
การวัดความสูงให้วัดจากระดับพื้นดินถึงส่วนที่สูงที่สุดของอาคาร	- การวัดความสูงของอาคารวัดในแนวตั้งจากระดับพื้นดินที่ก่อสร้างขึ้นไปถึงส่วนของอาคารที่สูงที่สุด

4.2.3.8 การระบายอากาศ

1) ระบบปรับอากาศ

โครงการมีการติดตั้งเครื่องปรับอากาศแบบแยกส่วน (Air Cooled Split Type) ตามความเหมาะสมกับขนาดของภาระการทำความเย็น ทั้งนี้จำนวนเครื่องปรับอากาศที่ติดตั้งขึ้นกับขนาดพื้นที่ของห้องนั้นๆ โดยโครงการจะใช้เครื่องปรับอากาศที่มีขนาดความเย็นรวมประมาณ 254.50 ตัน

2) การระบายอากาศ

โครงการจัดให้มีการระบายอากาศภายในตัวอาคารโดยวิธีธรรมชาติและวิธีกล ซึ่งมีความสอดคล้องตามกฎหมายกระทรวง ฉบับที่ 39 (พ.ศ.2537) ออกตามความในพระราชบัญญัติควบคุมอาคาร พ.ศ.2522 ดังนี้

- การระบายอากาศโดยวิธีธรรมชาติ ให้ใช้เฉพาะกับห้องในอาคารที่มีผนังด้านนอกอาคารอย่างน้อยหนึ่งด้าน โดยจัดให้มีช่องเปิดสู่ภายนอกอาคารได้ เช่น ประตู หน้าต่าง หรือบานเกร็ด ซึ่งจะต้องเปิดไว้ระหว่างใช้สอยห้องนั้นๆ และพื้นที่ของช่องเปิดได้ไม่น้อยกว่าร้อยละ 10 ของพื้นที่ของห้องนั้น โดยโครงการได้จัดให้ระบายอากาศโดยวิธีธรรมชาติของบริเวณต่างๆ ภายในอาคาร คือ

- บริเวณทางเดินในแต่ละชั้นของอาคารจะมีช่องเปิดโล่งที่บันไดเพื่ออากาศสามารถระบายได้
- บริเวณห้องพักจะมีช่องหน้าต่างที่สามารถระบายอากาศกรณีที่อุณหภูมิภายนอกต่ำทำให้เกิดการระบายอากาศที่ดีเข้าสู่ห้องพักภายในอาคารได้ โดยจะมีการใช้ควบคุมไปกับระบบระบายอากาศโดยวิธีกลคือการติดตั้งระบบปรับอากาศกรณีที่มีอุณหภูมิภายนอกสูงเพื่อใช้ปรับอุณหภูมิภายในให้มีอากาศที่อยู่ในระดับที่สบายยิ่งขึ้น

- การระบายอากาศโดยวิธีกล โดยจัดให้มีอุปกรณ์ขับเคลื่อนอากาศ เพื่อให้เกิดการนำอากาศภายนอกเข้ามาตามอัตราการระบายอากาศ โดยติดตั้งพัดลมดูดอากาศเพื่อระบายอากาศออกภายนอกโดยตรงบริเวณที่จอดรถชั้นใต้ดิน ห้องปั๊มสระ ห้องเครื่องกำเนิดไฟฟ้า ห้องไฟฟ้าแต่ละชั้น ห้องน้ำพนักงาน ห้องน้ำส่วนกลาง ห้องเก็บของ ห้องไฟฟ้าแต่ละชั้น และห้องน้ำภายในห้องชุดทุกห้อง เป็นต้น

- การระบายอากาศในกรณีที่มีระบบการปรับภาวะอากาศ ได้มีการนำอากาศภายนอกเข้ามาในพื้นที่ปรับภาวะอากาศ หรือดูดอากาศจากภายในพื้นที่ปรับภาวะอากาศออกไปสำหรับห้องชุดทุกห้อง ห้องระบบ MDB ห้องควบคุม ห้องสำนักงาน สำนักงานนิติบุคคล เป็นต้น

ดังนั้นผลกระทบจึงอยู่ในระดับต่ำ

4.2.4 ผลกระทบต่อคุณค่าคุณภาพชีวิต

4.2.4.1 ผลกระทบที่อาจเกิดขึ้นจากการมีโครงการต่อคุณภาพชีวิต

เมื่อเปิดดำเนินการ โครงการจะก่อให้เกิดผลดีต่อสภาพเศรษฐกิจโดยรวมของท้องถิ่น เนื่องจากจะมีการจ้างแรงงานท้องถิ่นเข้ามาทำงานภายในโครงการ ซึ่งการจ้างงานพนักงานส่งผลกระทบด้านบวก ต่ออาชีพและรายได้ของคนในท้องถิ่นเพียงเล็กน้อย เนื่องจากการจ้างงานพนักงานไม่มาก โดยโครงการ ได้จ้างแรงงานในท้องถิ่นเป็นพนักงานเป็นอันดับแรก รวมทั้งส่งเสริม สนับสนุน กิจกรรมทางสังคมต่างๆ ของท้องถิ่น เพื่อสร้างความสัมพันธ์อันดีกับชุมชน

1) ผลกระทบทางด้านเศรษฐกิจ

โครงสร้างเศรษฐกิจในเขตเทศบาลตำบลลาไยมีระบบเศรษฐกิจทั้งหมด ดังนี้ 1) การบริการ ได้แก่ โรงแรม จำนวน 63 แห่ง บังกะโล/รีสอร์ท 37 แห่ง อพาร์ทเมนต์ / แมนชั่น 15 แห่ง บริษัททัวร์และ ธุรกิจนำเที่ยว 19 แห่ง ร้านอาหารขนาดใหญ่ 60 แห่ง ร้านอาหารขนาดเล็ก 95 แห่ง บาร์ 52 แห่ง ร้านนวด / สปา 86 แห่ง เป็นต้น 2) การเกษตร ลักษณะการประกอบอาชีพเกษตรกรรม เช่น ยางพารา ทำ ไร่ ทำสวนมะพร้าว และเลี้ยงสัตว์ 3) การประมง ส่วนใหญ่เป็นประมงแบบพื้นบ้าน จะใช้วิธีการเพาะเลี้ยง เป็นหลัก 4) การปศุสัตว์ เขตเทศบาลตำบลลาไย ไม่มีพื้นที่ประกอบการปศุสัตว์ เนื่องจากเป็นแหล่ง ชุมชนส่วนใหญ่ เป็นการเลี้ยงไว้บริโภคภายในครัวเรือน มีเพียงเล็กน้อยเท่านั้นที่เลี้ยงไว้ เพื่อการค้า ดังนั้น สภาพเศรษฐกิจในช่วงดำเนินการของโครงการจะทำให้คนในชุมชนมีรายได้จากการ ทำงาน นอกจากนี้การที่มีผู้มาพักอาศัยโครงการ เป็นการกระตุ้นเศรษฐกิจท้องถิ่นของร้านค้า ร้านอาหาร และบริการรายย่อยใกล้เคียงพื้นที่โรงแรมเพิ่มขึ้น ดังนั้นก่อให้เกิดการกระจายรายได้สู่ชุมชนมากขึ้น ก่อให้เกิดผลกระทบด้านบวก

2) ผลกระทบทางด้านจำนวนประชากร

จำนวนประชากรในเขตเทศบาลตำบลลาไย พ.ศ. 2565 จำนวน 18,872 คน เป็นชาย 8,794 คน หญิง 10,078 คน จำนวนครัวเรือน 19,980 ครัวเรือน ในช่วงระยะดำเนินการของโครงการจะมีผู้อยู่ อาศัยในโครงการสูงสุด 571 คน (รวมจำนวนพนักงาน) ซึ่งโครงการจะจ้างงานคนในท้องถิ่นเป็นหลัก ดังนั้นจึงไม่ส่งผลกระทบแต่อย่างใด

3) ผลกระทบต่อวิถีชีวิตของคนในชุมชน

ในเขตเทศบาลตำบลลาไย เป็นแหล่งท่องเที่ยวที่สำคัญของจังหวัดภูเก็ต และขณะเดียวกันก็ เป็นที่นิยมและมีชื่อเสียงไปทั่วโลก ด้วยเหตุนี้จึงมีผู้เข้ามาอาศัยและมาประกอบอาชีพที่ไม่ใช่นักท่องเที่ยว ส่วนใหญ่เป็นชุมชนเมืองที่มีความหลากหลายของกิจกรรม แต่ในพื้นที่ก็ยังคงมีความเป็นชุมชนอยู่ และมีความสัมพันธ์ที่ดีระหว่างเพื่อนบ้าน ดังนั้น แม้ว่าผู้พักอาศัยบางส่วนที่ดำเนินชีวิตเป็นแบบต่างคนต่างอยู่ ต้องเร่งรีบในการดำเนินชีวิตประจำวัน แต่ก็ไม่มีความขัดแย้งซึ่งกันและกัน

4) ผลกระทบทางด้านเชื้อชาติ

โครงการประกอบกิจการประเภทอาคารอยู่อาศัยรวม (อาคารชุด) โดยผู้มาใช้บริการโครงการส่วนมากเป็นคนต่างจังหวัด และชาวต่างชาติ แม้ว่าจะมีเชื้อชาติที่แตกต่างกับชุมชนแต่ก็ไม่ได้มีความขัดแย้งทางด้านเชื้อชาติแต่อย่างใด

5) ผลกระทบทางด้านศาสนา ประเพณีวัฒนธรรม และแหล่งโบราณสถาน

ประชากรในพื้นที่ตำบลราไวย์ ร้อยละ 60 นับถือศาสนาพุทธ รองลงมา ร้อยละ 37 นับถือศาสนาอิสลาม และร้อยละ 3 นับถือ อื่นๆ

วัด 2 แห่ง ได้แก่ วัดสว่างอารมณ์ และวัดในหาน สำนักสงฆ์ 2 แห่ง ได้แก่ สำนักสงฆ์แหลมพรหมเทพ สำนักสงฆ์เกาะแก้วพิสดาร มัสยิด 4 แห่ง ได้แก่ มัสยิดดารุลอิสลาม มัสยิดนูรุดดีนียะห์ มัสยิดเอร์วาลูลฮ์ดายะห์ และมัสยิดนูรุลอับดะห์

ประชาชนส่วนใหญ่ยังคงรักษาวัฒนธรรมของคนไทยในชนบทอยู่ แต่เนื่องจากการเป็นเมืองท่องเที่ยวทำให้สภาพทางสังคมเปลี่ยนไปเป็นสังคมเมือง โดยบางส่วนเป็นสังคมแบบตะวันตก โดยเฉพาะบริเวณที่เป็นแหล่งบันเทิงเพื่อตอบสนองความต้องการของนักท่องเที่ยวต่างชาติ

สำหรับประเพณีและวัฒนธรรมท้องถิ่นที่สำคัญในเขตเทศบาลตำบลราไวย์ ได้แก่ ลอยกระทง สงกรานต์ เข้าพรรษา ทำบุญตักบาตรวันขึ้นบ้านใหม่ เป็นต้น

จากการตรวจสอบแหล่งโบราณสถานที่ทางกรมศิลปากรได้ประกาศขึ้นทะเบียนแหล่งโบราณสถานแห่งประเทศไทยประกาศในราชกิจจานุเบกษา และโบราณสถานที่ยังไม่ขึ้นทะเบียนตามพระราชบัญญัติโบราณสถาน โบราณวัตถุ ศิลปวัตถุ และพิพิธภัณฑสถานแห่งชาติ พ.ศ. 2504 ในรัศมี 1 กิโลเมตร พบว่า บริเวณพื้นที่โครงการ และพื้นที่ใกล้เคียง ไม่พบแหล่งโบราณคดี แหล่งโบราณสถาน หรือสถานที่ที่มีความสำคัญทางประวัติศาสตร์แต่อย่างใด และจากข้อมูลแหล่งธรรมชาติอันควรอนุรักษ์ในจังหวัดภูเก็ต ตามมติคณะรัฐมนตรี เมื่อวันที่ 7 พฤศจิกายน 2532 พบว่า บริเวณพื้นที่โครงการ และพื้นที่ใกล้เคียงในระยะ 1 กิโลเมตร ไม่พบแหล่งธรรมชาติอันควรอนุรักษ์แต่อย่างใด สำหรับในช่วงระยะดำเนินการของโครงการจะมีผู้อยู่อาศัยในโครงการสูงสุด 571 คน (รวมจำนวนพนักงาน) ซึ่งส่วนมากเป็นคนไทย นับถือศาสนาพุทธและยังคงมีวัฒนธรรมประเพณีที่เข้าร่วมกิจกรรมกันได้กับประเพณีของท้องถิ่น ดังนั้นจึงไม่ส่งผลกระทบแต่อย่างใด

6) ความปลอดภัยในชีวิตและทรัพย์สิน

โครงการประกอบกิจการประเภทอาคารอยู่อาศัยรวม (อาคารชุด) ซึ่งโครงการได้จัดให้มีเจ้าหน้าที่รักษาความปลอดภัย โดยตรวจตราความปลอดภัยและความเรียบร้อยในโครงการ เพื่อให้ผู้พักอาศัยสามารถติดต่อหรือแจ้งเหตุได้ตลอด 24 ชั่วโมง การทำงานจะแบ่งเป็น 2 ผลัด โดยผลัดที่ 1 เริ่มปฏิบัติงานตั้งแต่เวลา 07.00-19.00 น. และผลัดที่ 2 เริ่มปฏิบัติงานตั้งแต่เวลา 19.00-07.00 น. โดยเจ้าหน้าที่จะสอดส่องดูแลความเรียบร้อยบริเวณรอบๆ อาคาร บริเวณที่จอดรถยนต์และทางเข้า-ออกของโครงการ นอกจากนี้โครงการมีการติดตั้งระบบโทรทัศน์วงจรปิด (Closed Circuit Television System: CCTV) เพื่อเพิ่มความปลอดภัยให้แก่ผู้พักอาศัยในโครงการ ซึ่งจะติดตั้งไว้กระจายครอบคลุมทั่วทั้งพื้นที่โครงการ จำนวนทั้งสิ้น 111 จุด โดยติดตั้งไว้ในอาคาร 87 จุด และติดตั้งไว้ภายนอกอาคาร 24 จุด

โครงการได้คำนึงถึงความปลอดภัยและความเป็นส่วนตัวในการเข้าสู่อาคารห้องชุดพักอาศัย และอาคารส่วนกลาง โดยได้จัดให้มีการติดตั้งประตูคีย์การ์ด (Key Card) บริเวณประตูทางเข้า-ออกของอาคาร เพื่อเข้า-ออกสู่ห้องชุดพักอาศัย และอาคารส่วนกลาง โดยระบบ Key Card ควบคุมการทำงานของประตูให้เปิดได้เฉพาะผู้พักอาศัยในโครงการเท่านั้น เพื่อความปลอดภัย ความสะดวก และความเป็นส่วนตัวของผู้พักอาศัยภายในโครงการ

ทั้งนี้โครงการได้จัดส่งหนังสือแจ้งพัฒนาโครงการไปยังสถานีตำรวจภูธรคลอง และสถานีดับเพลิงของเทศบาลตำบลราไวย์ เพื่อให้หน่วยงานดังกล่าวรับทราบว่ามีมาตรการและเตรียมความพร้อมในกรณีเกิดเหตุฉุกเฉิน

อย่างไรก็ตาม ในช่วงเปิดดำเนินการจะมีผู้พักอาศัยประมาณ 571 คน (รวมพนักงาน) โดยพนักงานทั้งหมดไม่ได้พักอาศัยในโครงการ ทั้งนี้การที่คนจำนวนมากต้องเข้ามาใช้ชีวิตร่วมกัน อาจก่อให้เกิดความขัดแย้งหรือข้อพิพาทซึ่งกันและกัน หรืออาจมีกิจกรรมร่วมกันที่ก่อให้เกิดเสียงดังรบกวนผู้พักอาศัยข้างเคียง ทั้งนี้ คาดว่าปัญหาดังกล่าวจะไม่ส่งผลกระทบที่มีนัยสำคัญมากนัก เนื่องจากการบริหารจัดการอาคารชุดจะกำหนดให้มีระเบียบปฏิบัติควบคุมการอยู่อาศัยของผู้พักอาศัยในโครงการ เช่น

- จะต้องไม่นำวัตถุระเบิด วัตถุไวไฟ แก๊สพิษ หรือวัสดุอุปกรณ์ใดๆ อันจะก่อให้เกิดอัคคีภัยได้เข้ามาภายในบริเวณอาคารโดยเด็ดขาด

- กรณีผ่านเข้า-ออกบริเวณภายในอาคาร โปรดให้ความร่วมมือกับเจ้าหน้าที่ปฏิบัติตามกฎระเบียบที่ฝ่ายจัดการโครงการกำหนดไว้อย่างเคร่งครัด ทั้งนี้ เพื่อความปลอดภัยและเป็นระเบียบเรียบร้อยของอาคาร

- ห้ามเทน้ำหรือทิ้งเศษอาหาร ขยะหรือสิ่งของต่างๆ ออกไปนอกกระเบื้องห้องพักและห้ามทิ้งน้ำปุน เศษวัสดุตกแต่งก่อสร้าง ผ้าอนามัย และน้ำที่เป็นตะกอนจับแข็ง ลงในท่อระบายน้ำทิ้งโดยเด็ดขาด เพราะจะทำให้ท่อตัน

- ห้ามกระทำการติดสิ่งพิมพ์ เครื่องหมายสัญลักษณ์ป้ายโฆษณาทุกชนิด ในบริเวณพื้นที่ส่วนกลางและประตูหน้าต่าง ผ่นกระเบื้องหรือส่วนใดภายนอกห้องพัก ที่สามารถมองเห็นได้เด่นชัดจากภายนอกอาคาร ยกเว้น ป้ายบอกเลขที่ห้องพัก ชื่ออาคาร และป้ายสัญลักษณ์คำเตือนต่างๆ ที่ฝ่ายจัดการโครงการได้ดำเนินการไว้แล้ว

- ผู้ให้บริการต้องให้ความร่วมมือกับเจ้าหน้าที่รักษาความปลอดภัย ปฏิบัติตามกฎหมายระเบียบจรรยาบรรณการนำเข้า-ออกภายในโครงการอย่างเคร่งครัด ทั้งนี้ ฝ่ายจัดการโครงการขอสงวนสิทธิ์ไม่อนุญาตให้บุคคลภายนอก หรือผู้มาติดต่องานต่างๆ นำรถเข้ามาจอดค้างคืน และจะไม่รับผิดชอบความเสียหาย สูญเสียต่อทรัพย์สินที่เกิดขึ้นภายในและภายนอกของพื้นที่นำมาจอดทั้งสิ้น

- ไม่อนุญาตให้ใช้ประโยชน์ห้องพักนำสัตว์เลี้ยง สัตว์ปีก และสัตว์เลี้ยงคลาน เข้ามาเลี้ยงภายในห้องพัก และไว้ในบริเวณอาคารโดยไม่มีข้อยกเว้น

ทั้งนี้ จะเห็นได้ว่าโครงการได้จัดให้มีมาตรการควบคุมการอยู่อาศัย และให้ผู้พักอาศัยปฏิบัติตามอย่างเคร่งครัด ซึ่งจะทำให้การอยู่อาศัยร่วมกัน เป็นไปอย่างราบรื่นปราศจากข้อขัดแย้งและเสียงดัง ซึ่งจะรบกวนทั้งผู้พักอาศัยภายในโครงการเองและผู้พักอาศัยข้างเคียงโครงการ

ดังนั้นผลกระทบจึงอยู่ในระดับต่ำ

4.2.4.2 การสาธารณสุข

การประเมินผลกระทบทางสุขภาพจะประเมินตามแนวทางการประเมินผลกระทบทางสุขภาพในรายงานการวิเคราะห์ผลกระทบสิ่งแวดล้อมของประเทศไทยเป็นแนวทางในการศึกษา (สำนักวิเคราะห์ผลกระทบสิ่งแวดล้อม สำนักงานนโยบายและแผนทรัพยากรธรรมชาติและสิ่งแวดล้อม, กันยายน 2550) ซึ่งมีขั้นตอนต่างๆ ได้แก่ การกลั่นกรองในโครงการ (Screening) การกำหนดขอบเขตการศึกษา (Scoping) และการประเมินผลกระทบ (Assessment)

1) การกลั่นกรองในโครงการ (Screening)

(ก) ข้อมูลรายละเอียดโครงการ

โครงการอาคารชุด ราวาญาณา เซาท์ เป็นโครงการประกอบกิจการประเภทอาคารอยู่อาศัยรวม (อาคารชุด) จำนวน 115 ห้องชุด โดยเป็นห้องชุดเพื่ออยู่อาศัย จำนวน 108 ห้องชุด และห้องชุดเพื่อการค้า จำนวน 7 ห้องชุด ภายในโครงการประกอบด้วยอาคารทั้งสิ้น จำนวน 5 อาคาร เป็นอาคาร คสล. สูง 4 ชั้น มีชั้นใต้ดิน 1 ชั้น จำนวน 2 อาคาร เป็นอาคาร คสล. สูง 4 ชั้น จำนวน 2 อาคาร และอาคาร คสล. 1 ชั้น มีชั้นใต้ดิน 1 ชั้น โดยอาคารมีขนาดพื้นที่ใช้สอยรวมกัน 9,675.44 ตารางเมตร ตั้งอยู่บนพื้นที่ 3 ไร่ 2 งาน 71.3 ตารางวา หรือคิดเป็น 5,885.20 ตารางเมตร และจากการศึกษา พบว่า กลุ่มคนที่มีความเสี่ยงด้านสุขภาพจากการดำเนินโครงการ ได้แก่ ผู้พักอาศัยในโครงการ พนักงานของโครงการ และประชาชนที่อาศัยอยู่โดยรอบพื้นที่โครงการ

(ข) ข้อมูลการสัมผัสของมนุษย์

กลุ่มคนส่วนใหญ่ที่ได้รับผลกระทบด้านสุขภาพ ได้แก่ ผู้พักอาศัยในโครงการ พนักงานของโครงการ และประชาชนที่อาศัยอยู่ในบริเวณพื้นที่ใกล้เคียง และโดยรอบโครงการ โดยกลุ่มคนที่มีความเสี่ยงที่จะสัมผัสมลพิษ ได้แก่ เด็ก สตรีมีครรภ์ หรือผู้ที่ไวต่อการได้รับอันตราย

2) การกำหนดขอบเขตการศึกษา (Scoping)

ในการกำหนดขอบเขตการศึกษาผลกระทบทางสุขภาพจากกิจกรรมต่าง ๆ ของโครงการได้พิจารณาจากข้อมูลรายละเอียดโครงการ ข้อมูลสุขภาพแวดล้อมในปัจจุบันของพื้นที่โครงการ (ข้อ 3.4.3 ใน บทที่ 3) ข้อมูลสุขภาพปัจจุบัน โดยพิจารณาจากสิ่งคุกคามสุขภาพ ได้แก่ คุณภาพอากาศ การจัดการน้ำเสีย การจัดการขยะมูลฝอย และสิ่งคุกคามต่อจิตใจ ได้แก่ ความกังวล เป็นต้น นอกจากนี้ จะพิจารณาด้านสิ่งแวดล้อม ปัจจัยต่อการสัมผัส และลักษณะผลกระทบต่อสุขภาพ

3) การประเมินผลกระทบ (Assessment)

ในเขตพื้นที่เทศบาลตำบลราไวย์ มีโรงพยาบาล จำนวน 2 แห่ง คือ โรงพยาบาลส่งเสริมสุขภาพตำบลราไวย์ หมู่ที่ 2 บุคลากร จำนวน 5 คน และโรงพยาบาลส่งเสริมสุขภาพเฉลิมพระเกียรติเกาะโฮลน หมู่ที่ 3 บุคลากร จำนวน 1 คน นอกจากนี้ยังมีคลินิกเอกชน จำนวน 4 แห่ง ร้านขายยาแผนปัจจุบัน จำนวน 13 แห่ง โดยสถานพยาบาลที่อยู่ใกล้เคียงโครงการมากที่สุด คือ โรงพยาบาลส่งเสริมสุขภาพตำบลราไวย์ มีระยะห่างจากโครงการประมาณ 1.40 กิโลเมตร โดยใช้เวลาเดินทางประมาณ 2 นาที จะถึงพื้นที่โครงการ (ขึ้นอยู่กับสภาพการจราจรและช่วงเวลาที่เกิดเหตุ)

จากสถิติสาเหตุการป่วย 21 กลุ่มโรค ของโรงพยาบาลส่งเสริมสุขภาพตำบลราไวย์ ระหว่างปี 2561-2565 พบว่า 5 อันดับแรก ได้แก่ โรคระบบหายใจ รองลงไป ได้แก่ อาการ,อาการแสดงและสิ่งผิดปกติที่พบได้จากการตรวจทางคลินิกและทางห้องปฏิบัติการที่ไม่สามารถจำแนกโรคในกลุ่มอื่นได้, โรคเกี่ยวกับต่อมไร้ท่อ โภชนาการ และเมแทบอลิซึม, โรคระบบไหลเวียนเลือด และโรคที่เกิดเฉพาะตำแหน่งตามลำดับ ทั้งนี้ อาจมีสาเหตุมาจากการเปลี่ยนแปลงของสภาพอากาศ ฝุ่นละอองจากการจราจร และมลพิษทางอากาศจากการก่อสร้าง ประกอบกับบริเวณโดยรอบพื้นที่โครงการในเขตเทศบาลตำบลราไวย์ มีสถานที่ก่อสร้างเพื่อพัฒนาเป็นที่อยู่อาศัย และแหล่งท่องเที่ยว หรือโครงการต่างๆ ด้วยสาเหตุดังกล่าวจึงส่งผลให้ประชาชนส่วนใหญ่เจ็บป่วยด้วยโรคระบบทางเดินหายใจมากกว่าโรคอื่นๆ

จากการสำรวจภาคสนามโดยการสัมภาษณ์ประชาชนที่อยู่อาศัยใกล้เคียงพื้นที่โครงการ พบว่าประชาชนส่วนใหญ่ เจ็บป่วยด้วยโรคหวัด/โรคทางเดินหายใจ รองลงมา เจ็บป่วยด้วยโรคเกี่ยวกับหู/ตา/ฟัน/กระดูก, โรคเกี่ยวกับระบบเลือดลมต่างๆ, โรคเกี่ยวกับระบบกล้ามเนื้อ, โรคเกี่ยวกับระบบทางเดินอาหาร และโรคที่เกิดจากอุบัติเหตุ ตามลำดับ ซึ่งสอดคล้องกับข้อมูลสถิติจำนวนผู้ป่วยจำแนกตาม 21 กลุ่มโรคของโรงพยาบาลส่งเสริมสุขภาพตำบลราไวย์

จากข้อมูลสถิติข้อมูลโรคและความเจ็บป่วยระหว่าง ปี พ.ศ. 2561 - 2565 จากโรงพยาบาลส่งเสริมสุขภาพตำบลราไวย์ และข้อมูลจากการสำรวจภาคสนามประชาชนในระยะ 1 กิโลเมตร รอบพื้นที่โครงการ จะเห็นว่าโรคระบบทางเดินหายใจ เป็นโรคที่มีการเจ็บป่วยเป็นลำดับต้นๆ ทั้งนี้อาจมีสาเหตุมาจากการเปลี่ยนแปลงของสภาพอากาศ ฝุ่นละอองและมลพิษทางอากาศจากการจราจร และการก่อสร้าง ประกอบกับบริเวณโดยรอบพื้นที่โครงการในเขตตำบลราไวย์มีสถานที่ก่อสร้างเพื่อพัฒนาเป็นที่อยู่อาศัย สถานที่บริการท่องเที่ยว หรือโครงการต่างๆ ด้วยสาเหตุดังกล่าวจึงส่งผลให้ประชาชนส่วนใหญ่เจ็บป่วยด้วยโรคระบบทางเดินหายใจมากกว่าโรคอื่นๆ

การประเมินผลกระทบจากการดำเนินโครงการในระยะดำเนินการที่อาจส่งผลกระทบต่อสุขภาพ
ในด้านคุณภาพอากาศ การบำบัดน้ำเสีย การจัดการขยะมูลฝอย สภาพเศรษฐกิจและสังคม อาชีวอนามัย
และความปลอดภัย พิจารณาถึงปัจจัยที่สำคัญที่อาจมีผลกระทบต่อสุขภาพ คือ

- สิ่งคุกคามทางกายภาพ ได้แก่ คุณภาพอากาศ การบำบัดน้ำเสีย และการจัดการขยะมูลฝอย
เป็นต้น

- สิ่งคุกคามทางชีวภาพ ได้แก่ แมลงวัน แบคทีเรีย และปรสิต เป็นต้น

- สิ่งคุกคามต่อจิตใจ ได้แก่ ความเครียด ความกังวล และความรำคาญ เป็นต้น

สำหรับระยะดำเนินการ โครงการได้จัดให้มีมาตรการป้องกันและลดผลกระทบจากโรคที่อาจ
เกิดขึ้น ดังตารางที่ 4-49

ตารางที่ 4-49 มาตรการป้องกันและลดผลกระทบจากโรคที่เกิดขึ้น ในระยะดำเนินการ

ผลกระทบด้านสุขภาพ	สาเหตุการเกิดโรค	มาตรการป้องกันและเฝ้าระวัง
1. โรคระบบทางเดินหายใจ เช่น <ul style="list-style-type: none"> ▪ โรคภูมิแพ้ ▪ โรคหอบหืด 	<ul style="list-style-type: none"> - มลพิษทางอากาศ และฝุ่นละอองขนาดเล็กในอากาศ จากการจราจร - การระบายอากาศไม่เพียงพอ ซึ่งส่วนใหญ่เกิดจากการนำอากาศภายนอกเข้าไปในอาคารไม่เพียงพอ การกระจายและการผสมผสานอากาศภายในอาคารไม่พอเพียง อุณหภูมิและความชื้นสูงหรือไม่คงที่ระบบการกรองอากาศทำงานไม่มีประสิทธิภาพ 	<ol style="list-style-type: none"> 1. ล้างทำความสะอาดถาดรองรับน้ำเครื่องปรับอากาศ 2. จัดให้มีการถ่ายเทอากาศหมุนเวียนจากภายนอกอาคาร โดยออกแบบอาคารให้มีช่องเปิดโล่ง เช่น ประตู หน้าต่าง เพื่อให้อากาศถ่ายเทได้สะดวก 3. ล้างทำความสะอาดถนน ในโครงการอย่างสม่ำเสมอ 4. ลดความเร็วของยานพาหนะภายในโครงการเพื่อลดปัญหาเรื่องฝุ่นฟุ้งกระจาย 5. จัดพื้นที่สีเขียวโดยรอบพื้นที่โครงการ รวมทั้งทำการรักษาและเพิ่มพื้นที่สีเขียวบริเวณพื้นที่ว่าง เพื่อให้ช่วยดูดซับมลสารที่เกิดจากยานพาหนะที่เข้ามาในพื้นที่โครงการ 6. ปฏิบัติการมาตรการป้องกันและแก้ไขผลกระทบสิ่งแวดล้อมที่ระบุในหัวข้อ 4.2.1.4 เรื่องคุณภาพอากาศ อย่างเคร่งครัด
2. โรคที่สัตว์และแมลงเป็นพาหะนำโรค เช่น <ul style="list-style-type: none"> ▪ ยุง เช่น โรคไข้เลือดออก โรคไข้สมองอักเสบโรคเท้าช้าง โรคไข้สมองอักเสบ ▪ แมลงสาบ เช่น โรคระบบทางเดินอาหาร โรคระบบลำไส้ โรคท้องเสีย โรคผิวหนัง โรคตับอักเสบ ▪ แมลงวัน เช่น อหิวาตกโรค 	<ul style="list-style-type: none"> - เกิดโรค เกิดจากยุงลาย ยุงก้นปล่อง ยุงลายเสือ และยุงรำคาญที่เป็นพาหะนำโรคกัด - เกิดจากการสัมผัสหรือรับประทานเชื้อแบคทีเรีย หนองพยาธิ เชื้อไวรัส เชื้อโปรโตซัว และเชื้อรา ที่ติดมากับแมลงสาบเนื่องจากแมลงสาบชอบอยู่ตามขยะ ของเสีย - เกิดจากการรับประทานอาหารและน้ำดื่มที่ไม่สะอาด มีแมลงวันตอม โดยแมลงวันจะตอมอุจจาระหรืออาเจียนของผู้ป่วย และนำเชื้อแพร่กระจายอยู่ในอาหารและน้ำดื่ม 	<ol style="list-style-type: none"> 1. ปิดห้องพักขยะให้สนิทและปิดปากภาชนะเก็บน้ำอย่างมิดชิด เพื่อไม่ให้สัตว์และแมลงเข้าไปวางไข่ 2. เก็บอาหารสดและอาหารแห้งในภาชนะที่ปิดมิดชิด 3. ดูแลและรักษาความสะอาดบริเวณห้องพักอย่างสม่ำเสมอ 4. จัดเจ้าหน้าที่รักษาความสะอาดห้องส้วมและห้องอาบน้ำ 5. จัดให้มีการฉีดพ่นยากำจัดยุง แมลงสาบ แมลงวัน และแหล่งเพาะพันธุ์บริเวณห้องพักทุก 1 เดือน 6. ขุดลอกตะกอนในส่วนของรางระบายน้ำ โดยรอบโครงการเพื่อป้องกันไม่ให้เกิดน้ำขัง และสามารถระบายน้ำออกได้ดีไม่ให้เกิดการอุดตัน 7. ให้คนสวนตัดต้นไม้ และหญ้า ให้สั้นสม่ำเสมอ 8. เก็บทำลายเศษวัสดุต่าง ๆ เช่น ขวด ไห กระป๋อง ฯลฯ หรือคลุมให้มิดชิดเพื่อไม่ให้รองรับน้ำได้

ตารางที่ 4-49 มาตรการป้องกันและลดผลกระทบจากโรคที่เกิดขึ้น ในระยะดำเนินการ (ต่อ)

ผลกระทบด้านสุขภาพ	สาเหตุการเกิดโรค	มาตรการป้องกันและเฝ้าระวัง
3. โรคเครียด ซึ่งจะนำไปสู่โรค <ul style="list-style-type: none"> ▪ โรคนอนไม่หลับ ▪ โรคแผลในกระเพาะอาหาร ▪ โรคประสาท 	<ul style="list-style-type: none"> - เกิดจากความวิตกกังวลด้านความปลอดภัยในชีวิตและทรัพย์สิน - เกิดจากความร้อนของภูมิอากาศ และเครื่องปรับอากาศ 	<ol style="list-style-type: none"> 1. ทำความสะอาดเครื่องปรับอากาศเป็นประจำ เพื่อเพิ่มประสิทธิภาพในการทำงาน และยังเป็นการป้องกันการสะสมของเชื้อโรค 2. ติดตั้งป้ายห้ามติดเครื่องยนต์ทิ้งไว้ภายในบริเวณที่จอดรถ ให้สามารถสังเกตเห็นได้อย่างชัดเจนและทั่วถึง 3. จัดให้มีไม้น้ำมันต้นภายในโครงการให้มากที่สุด เพื่อลดความร้อนจากการระบายอากาศของเครื่องปรับอากาศ 4. จัดพื้นที่สีเขียวให้มีการปลูกไม้น้ำมันที่สอดคล้องกับสภาพพื้นที่ในบริเวณพื้นที่ว่างของโครงการ 5. โครงการได้จัดให้มีพื้นที่สีเขียวคิดเป็นพื้นที่ทั้งหมด 1,802.91 ตารางเมตร 6. จัดให้มีเจ้าหน้าที่ดูแลรักษาพื้นที่สีเขียวให้มีสภาพน่าดูอยู่เสมอ เพื่อความสวยงามและความปลอดภัยของผู้พักอาศัย
4. อุบัติเหตุ	<ul style="list-style-type: none"> - การเกิดอัคคีภัย - การจราจร - การพลัดตกจากที่สูง 	<ol style="list-style-type: none"> 1. ปฏิบัติการมาตรการป้องกันและแก้ไขผลกระทบสิ่งแวดล้อมที่ระบุในหัวข้อ 4.2.3.6 เรื่องการจราจรอย่างเคร่งครัด 2. ปฏิบัติการมาตรการป้องกันและแก้ไขผลกระทบสิ่งแวดล้อมที่ระบุในหัวข้อ 4.2.4.3.1 เรื่องการป้องกันอัคคีภัย อย่างเคร่งครัด 3. จัดให้มีส่วนของระเบียงห้องพัก ซึ่งจะมีความแข็งแรง และทนทาน ไม่แตกหักง่าย ทนต่ออุณหภูมิสูง-ต่ำ และแรงกระแทกได้ดี เพื่อป้องกันอุบัติเหตุ

ตารางที่ 4-49 มาตรการป้องกันและลดผลกระทบจากโรคที่เกิดขึ้น ในระยะดำเนินการ (ต่อ)

ผลกระทบด้านสุขภาพ	สาเหตุการเกิดโรค	มาตรการป้องกันและเฝ้าระวัง
5. โรคติดเชื้อไวรัสโคโรนา 2019 หรือ โรคโควิด 19	<ul style="list-style-type: none"> - เกิดจากการสัมผัสน้ำมูก น้ำลาย ของผู้ป่วยที่ติดเชื้อไวรัสโคโรนา 2019 และแพร่กระจายผ่านทางละอองเข้าทางระบบทางเดินหายใจ ซึ่งเชื้อไวรัสดังกล่าวสามารถลอยตัวอยู่ในอากาศได้ราว 3 ชม. และเกาะติดอยู่กับข้าวของเครื่องใช้ซึ่งหากมีใครสัมผัสในระยะเวลาดังกล่าวแล้วอาจจะติดเชื้อไวรัสดังกล่าวได้ - ประชาชนอาศัยอยู่หนาแน่น - ระบบระบายอากาศบริเวณที่พักอาศัยไม่ดี มีความชื้น ไม่มีแสงแดดส่องถึง 	<ol style="list-style-type: none"> 1. จัดทำป้าย เพื่อแจ้งเตือนพนักงาน ผู้พักอาศัย และผู้มาเยี่ยมถึงสถานการณ์การระบาดของเชื้อ ไวรัสโคโรนา 2019 และมาตรการในการป้องกันสำหรับประชาชนที่แนะนำโดยกรมควบคุมโรค กระทรวงสาธารณสุข โดยทำเป็น 3 ภาษา ไทย จีน อังกฤษ (ประสานขอได้ที่ สายด่วนกรม ควบคุมโรค 1422 หรือดาวน์โหลดได้จากเว็บไซต์กรมควบคุมโรคhttps://ddc.moph.go.th/viralpneumonia/introduction.php) 2. แจ้งพนักงานประจำในที่พักอาศัย ผู้พักอาศัยทุกห้อง รวมทั้งบุคคลใกล้ชิด ทั้งที่พักอยู่ด้วยกันในห้องหรือเป็นผู้มาเยี่ยม หากมีไข้ หรือ มีอาการไอ เจ็บคอ มีน้ำมูก ให้สวมใส่หน้ากากอนามัย ตลอดเวลา ล้างมือบ่อยๆ และรีบไปพบแพทย์ ในกรณีที่เพิ่งเดินทางกลับจากต่างประเทศภายใน 14 วัน ให้แจ้งประวัติการเดินทางให้แพทย์ทราบด้วย 3. ติดตั้งเครื่องจ่ายแอลกอฮอล์เจลล้างมือ ไว้ในบริเวณพื้นที่ส่วนกลาง เช่น ประตูทางเข้าออก หรือหน้าลิฟท์ เป็นต้น เพื่อให้บริการแก่พนักงาน ผู้พักอาศัย ซึ่งจะช่วยลดความเสี่ยงในการแพร่กระจายเชื้อระหว่างบุคคลได้ 4. หมั่นดูแลทำความสะอาดสิ่งของที่ใช้งานบ่อยๆ เช่น ลิฟท์ปุ่มกดลิฟท์สวิตช์ไฟ โทรศัพท์ มือจับ ประตู ปุ่มกดประตูเข้าออกอัตโนมัติ เครื่องคีร์การ์ด ราวบันได ห้องน้ำส่วนรวม เคาน์เตอร์เจ้าหน้าที่ดูแลอาคารที่มีผู้มาติดต่อบ่อยๆ เป็นต้น เพื่อกำจัดเชื้อ ทั้งนี้ น้ำยาฆ่าล้าง ห้องสุขา น้ำยาซักผ้าขาวผสมน้ำ 1 ต่อ 10 และ 70% แอลกอฮอล์ สามารถทำลายเชื้อไวรัสได้ 5. อาจพิจารณาให้มีเครื่องวัดอุณหภูมิกายแบบใช้จอหน้าผากหรือจ่อหู (Handheld thermometer) จัดไว้ที่เคาน์เตอร์เจ้าหน้าที่ด้านล่างของที่พักอาศัย เพื่อตรวจวัดอุณหภูมิผู้ที่เข้ามาในอาคาร

4.2.4.3 อาชีวอนามัยและความปลอดภัย

4.2.4.3.1 การป้องกันอัคคีภัย

ในช่วงเปิดดำเนินการ โครงการได้ประเมินผลกระทบการป้องกันอัคคีภัย ไว้โดยแบ่งเป็น 4 ส่วนได้แก่ ความเพียงพอของระบบป้องกันอัคคีภัยของโครงการ ความสามารถในการหนีไฟ ความเหมาะสมของตำแหน่งและความเพียงพอของพื้นที่จุดรวมพล และความสามารถในการให้บริการรับอัคคีภัยของหน่วยงานที่รับผิดชอบ

(1) ความเพียงพอของระบบป้องกันอัคคีภัยของโครงการ

โครงการอาคารชุด รวาวานา เซาท์ เป็นโครงการประกอบกิจการประเภทอาคารอยู่อาศัยรวม (อาคารชุด) จำนวน 115 ห้องชุด โดยเป็นห้องชุดเพื่ออยู่อาศัย จำนวน 108 ห้องชุด และห้องชุดเพื่อการค้า จำนวน 7 ห้องชุด ภายในโครงการประกอบด้วยอาคารทั้งสิ้น จำนวน 5 อาคาร เป็นอาคาร คสล. สูง 4 ชั้น มีชั้นใต้ดิน 1 ชั้น จำนวน 2 อาคาร เป็นอาคาร คสล. สูง 4 ชั้น จำนวน 2 อาคาร และอาคาร คสล. 1 ชั้น มีชั้นใต้ดิน 1 ชั้น โดยอาคารมีขนาดพื้นที่ใช้สอยรวมกัน 9,675.44 ตารางเมตร เมื่อพิจารณาตามความในพระราชบัญญัติควบคุมอาคาร พ.ศ. 2522 ตามกฎกระทรวง ฉบับที่ 39 (พ.ศ. 2537) และกฎกระทรวงการแก้ไขอาคารที่มีสภาพหรือมีการใช้ที่อาจเป็นภัยอันตรายต่อสุขภาพ ชีวิต ร่างกายหรือทรัพย์สิน หรืออาจไม่ปลอดภัยจากอัคคีภัย หรือก่อให้เกิดเหตุรำคาญหรือกระทบกระเทือนต่อการรักษาคุณภาพสิ่งแวดล้อม พ.ศ. 2563 ออกตามความในพระราชบัญญัติควบคุมอาคาร พ.ศ. 2522 โดยสามารถสรุปการประเมินได้ดังตารางที่ 4-50

ตารางที่ 4-50 สรุปรายละเอียดระบบป้องกันอัคคีภัยที่โครงการติดตั้งเพื่อป้องกันอัคคีภัยของโครงการเปรียบเทียบกับกฎหมาย และระบบป้องกันอัคคีภัยที่โครงการจัดให้มีเพิ่มเติม

รายละเอียดระบบป้องกันและเตือนอัคคีภัย	กฎกระทรวง ฉบับที่ 39 (พ.ศ. 2537)	กฎกระทรวงการแก้ไขอาคารที่มีสภาพหรือมีการใช้ที่อาจเป็นภัยอันตรายต่อสุขภาพชีวิต ร่างกายหรือทรัพย์สินฯ พ.ศ. 2563	รายละเอียดโครงการ	ผู้ออกแบบ
1. ระบบดับเพลิง	ข้อ 3 ที่กำหนดให้อาคารอื่นนอกจาก ห้องแถว ตึกแถว บ้านแถว และบ้านแฝด ที่มีความสูงไม่เกิน 2 ชั้น ต้องติดตั้งเครื่องดับเพลิงแบบมือถือไม่น้อยกว่าชั้นละ 1 เครื่อง ต่อพื้นที่อาคารไม่เกิน 1,000 ตารางเมตร ทุกระยะไม่เกิน 45 เมตร การติดตั้งถึงดับเพลิงจะติดตั้งให้ส่วนบนสุดของตัวถึงดับเพลิงสูงจากระดับพื้นอาคารประมาณ 1.5 เมตร ในที่มองเห็น สามารถอ่านคำแนะนำการใช้ได้และสามารถนำไปใช้งานได้สะดวกและอยู่ในสภาพที่ใช้งานได้ตลอดเวลา	(3) ติดตั้งเครื่องดับเพลิงแบบมือถือหรือเครื่องดับเพลิงยกหัวที่อยู่ในสภาพใช้งานได้ตลอดเวลา ในแต่ละชั้นของอาคาร ตามชนิดและขนาดที่เหมาะสมสำหรับดับเพลิงที่เกิดจากประเภทของวัสดุในอาคารนั้น แต่ต้องมีขนาดบรรจุสารเคมีไม่น้อยกว่า 4 กิโลกรัม โดยให้มีเครื่องดับเพลิงแบบมือถือหรือเครื่องดับเพลิงยกหัว 1 เครื่องต่อพื้นที่ไม่เกิน 1,000 ตารางเมตร แต่ละเครื่องมีระยะห่างกันไม่เกิน 45.00 เมตร ทั้งนี้ ในการติดตั้งเครื่องดับเพลิงดังกล่าวต้องติดตั้งให้ส่วนบนสุดของตัวเครื่องสูงจากระดับพื้นอาคารไม่เกิน 1.50 เมตร ในที่ที่สามารถมองเห็นได้ง่ายและสามารถเข้าใช้สอยเครื่องดับเพลิงนั้นได้สะดวกไม่มีสิ่งกีดขวาง และสามารถอ่านคำแนะนำการใช้เครื่องดับเพลิงนั้นได้	<p>■ ชุดตู้ดับเพลิง (FireHoseCabinet: FHC) ประกอบด้วย หัวฉีดน้ำดับเพลิง (HoseValve) ขนาดเส้นผ่านศูนย์กลาง 2½ นิ้ว และสายฉีดน้ำดับเพลิง (HoseReel) ขนาดเส้นผ่านศูนย์กลาง 2½ นิ้ว และมีสายฉีดน้ำดับเพลิงยาวประมาณ 30 เมตร ต่อจากตู้หัวฉีดน้ำดับเพลิงแล้วสามารถนำไปใช้ดับเพลิงในพื้นที่ทั้งหมดในชั้นนั้นได้ และถึงดับเพลิงแบบมือถือชนิดผงเคมีแห้งขนาด 10 ปอนด์ หรือ 4.50 กิโลกรัม ซึ่งจะติดตั้งไว้ทุกชั้นของอาคาร 1 อาคาร 2 อาคาร 3 และอาคาร 4 ชั้นละ 1 ชุด อยู่บริเวณโถงลิฟต์ด้านหน้าบันไดหลัก สำหรับอาคารที่จอดรถและสระว่ายน้ำ จำนวน 2 ชุด อยู่บริเวณที่จอดรถ และทางเดินรถ</p> <p>การติดตั้งชุดตู้ดับเพลิง โครงการจะติดตั้งให้ส่วนบนสุดของชุดตู้ดับเพลิง สูงจากระดับพื้นอาคารประมาณ 1.50 เมตร ในที่มองเห็นสามารถอ่านคำแนะนำการใช้ได้ และสามารถนำไปใช้งานได้สะดวก รวมทั้งอยู่ในสภาพที่ใช้งานได้ตลอดเวลา</p>	นายศรันย์ วงศ์วิวัฒน์ สาขาวิศวกรรมสิ่งแวดล้อม ระดับภาคีวิศวกร ภส.821

ตารางที่ 4-50 สรุปรายละเอียดระบบป้องกันอัคคีภัยที่โครงการติดตั้งเพื่อป้องกันอัคคีภัยของโครงการเปรียบเทียบกับกฎหมาย และระบบป้องกันอัคคีภัยที่โครงการจัดให้มีเพิ่มเติม (ต่อ)

รายละเอียดระบบป้องกันและเตือนอัคคีภัย	กฎกระทรวง ฉบับที่ 39 (พ.ศ. 2537)	กฎกระทรวงการแก้ไขอาคารที่มีสภาพหรือมีการใช้ที่อาจเป็นภัยอันตรายต่อสุขภาพ ชีวิต ร่างกายหรือทรัพย์สินฯ พ.ศ. 2563	รายละเอียดโครงการ	ผู้ออกแบบ
1. ระบบดับเพลิง (ต่อ)			<ul style="list-style-type: none">▪ หัวรับน้ำดับเพลิงภายนอกอาคาร (Fire Department Connection : FDC) เป็นชนิดข้อต่อสวมเร็ว จำนวน 1 หัว ขนาดเส้นผ่านศูนย์กลาง 6x 2.5 x 2.5 นิ้ว เพื่อส่งต่อไปยังชุดตู้ดับเพลิงแต่ละอาคาร▪ ระบบท่อน้ำดับเพลิง ประกอบด้วย ท่อย่น จำนวน 1 ท่อ/อาคาร ได้แก่ อาคาร 1 อาคาร 2 อาคาร 3 อาคาร 4 และอาคารที่จอดรถและสระว่ายน้ำ ขนาดเส้นผ่านศูนย์กลาง 6 นิ้ว เป็นระบบท่อแห้งรับน้ำจากรถดับเพลิง▪ เครื่องสูบน้ำดับเพลิงแบบหอบหาม สำหรับสูบน้ำดับเพลิงจากสระว่ายน้ำ ซึ่งมีปริมาตรการจ่ายน้ำ 540 ลิตร/นาที่ จำนวน 1 ชุด ติดตั้งไว้บริเวณห้องเก็บของชั้นใต้ดินของอาคารจอดรถและสระว่ายน้ำ เพื่อนำไปใช้สำรองดับเพลิงก่อนที่รถดับเพลิงจะมาถึงโครงการ	

ตารางที่ 4-50 สรุปรายละเอียดระบบป้องกันอัคคีภัยที่โครงการติดตั้งเพื่อป้องกันอัคคีภัยของโครงการเปรียบเทียบกับกฎหมาย และระบบป้องกันอัคคีภัยที่โครงการจัดให้มีเพิ่มเติม (ต่อ)

รายละเอียดระบบป้องกันและเตือนอัคคีภัย	กฎกระทรวง ฉบับที่ 39 (พ.ศ. 2537)	กฎกระทรวงการแก้ไขอาคารที่มีสภาพหรือมีการใช้ที่อาจเป็นภัยอันตรายต่อสุขภาพชีวิต ร่างกายหรือทรัพย์สินฯ พ.ศ. 2563	รายละเอียดโครงการ	ผู้ออกแบบ
2. ระบบสัญญาณแจ้งเหตุเพลิงไหม้	ข้อ 5 ที่กำหนดให้อาคารอื่นนอกจาก ห้องแถว ตึกแถว บ้านแถว และบ้านแฝด ที่มีความสูงไม่เกิน 2 ชั้น ที่มีพื้นที่รวมกันทุกชั้นในหลังเดียวกันเกิน 2,000 ตารางเมตร ต้องมีระบบสัญญาณเตือนเพลิงไหม้ทุกชั้นด้วย	(5) ติดตั้งระบบแจ้งเหตุเพลิงไหม้ทุกชั้นในอาคารสูง อาคารขนาดใหญ่ อาคารขนาดใหญ่พิเศษ หรืออาคารชุมนุมคน โดยระบบแจ้งเหตุเพลิงไหม้อย่างน้อยต้องประกอบด้วย (ก) อุปกรณ์ส่งสัญญาณเพื่อให้หนีไฟที่สามารถส่งเสียงหรือสัญญาณให้คนที่อยู่ในอาคารได้ยินหรือทราบอย่างทั่วถึง (ข) อุปกรณ์ตรวจจับอัตโนมัติ อุปกรณ์แจ้งเหตุที่ใช้มือและแผงควบคุมระบบแจ้งเหตุเพลิงไหม้เพื่อให้อุปกรณ์ตาม (ก) ทำงาน	- โครงการติดตั้งระบบสัญญาณแจ้งเหตุเพลิงไหม้กระจายอยู่ตามจุดต่างๆ ทั่วบริเวณพื้นที่โครงการ มีรายละเอียดดังนี้ <div> <div> ■ แผงควบคุมระบบแจ้งเหตุเพลิงไหม้ (Fire Alarm Control Panel: FCP) เป็นส่วนควบคุมและตรวจสอบการทำงานของอุปกรณ์และส่วนต่างๆ ในระบบทั้งหมดจะประกอบด้วยวงจรตรวจสอบคอยรับสัญญาณจากอุปกรณ์เริ่มสัญญาณ, วงจรทดสอบการทำงาน, วงจรป้องกันระบบ, วงจรสัญญาณแจ้งการทำงานในสภาวะปกติ และภาวะขัดข้อง เช่น สายไฟจากอุปกรณ์ตรวจจับขาด, แบตเตอรี่ต่ำหรือไฟจ่ายตู้แผงควบคุมโดนตัดขาด เป็นต้น ตู้แผงควบคุม จะมีสัญญาณไฟและเสียงแสดงสภาวะต่างๆ บนหน้าตู้โดยโครงการจะติดตั้งอยู่ในห้องสำนักงานของชั้นใต้ดินอาคารที่จอดรถและสระว่ายน้ำ </div> <div> ■ แผงแสดงผลเพลิงไหม้ (Annunciator Panel : ANN) ทำงานเชื่อมต่อกับแผงควบคุมรวมให้ทำการแสดงสัญญาณการทำงานจากแผงควบคุมรวม โดยโครงการจะติดตั้งอยู่ในห้องสำนักงานของชั้นใต้ดินอาคารที่จอดรถและสระว่ายน้ำ </div> </div>	นายจ่านาน คำคง สาขาไฟฟ้า งานไฟฟ้ากำลัง ระดับวุฒิวิศวกร วพก.1149

ตารางที่ 4-50 สรุปรายละเอียดระบบป้องกันอัคคีภัยที่โครงการติดตั้งเพื่อป้องกันอัคคีภัยของโครงการเปรียบเทียบกับกฎหมาย และระบบป้องกันอัคคีภัยที่โครงการจัดให้มีเพิ่มเติม (ต่อ)

รายละเอียดระบบป้องกันและเตือนอัคคีภัย	กฎกระทรวง ฉบับที่ 39 (พ.ศ. 2537)	กฎกระทรวงการแก้ไขอาคารที่มีสภาพหรือมีการใช้ที่อาจเป็นภัยอันตรายต่อสุขภาพชีวิต ร่างกายหรือทรัพย์สินฯ พ.ศ. 2563	รายละเอียดโครงการ	ผู้ออกแบบ
2. ระบบสัญญาณแจ้งเหตุเพลิงไหม้ (ต่อ)			<ul style="list-style-type: none">■ อุปกรณ์แจ้งเหตุเพลิงไหม้แบบมือกด (Manual Station : M) ชนิดทุบแล้วดัง (Break Glass) ใช้สำหรับแจ้งเหตุเพลิงไหม้ด้วยตัวบุคคล แบบสั่งงานแจ้ง 2 ส่วน คือ ด้วยการใช้มือกด (Push) และ มือดึงคันโยก (Pull) ที่ตัวอุปกรณ์ มีกุญแจไข เปิดฝาค้นค่าให้ตัวอุปกรณ์อยู่ในสภาพเดิม เมื่อแจ้งเหตุไปแล้ว โดยโครงการจะติดตั้งอุปกรณ์แจ้งเหตุเพลิงไหม้แบบใช้มือไว้ตามจุดต่างๆ ของอาคารแต่ละชั้น■ อุปกรณ์ส่งสัญญาณเพลิงไหม้ด้วยเสียง (Alarm Bell:B) เป็นอุปกรณ์แจ้งเหตุเพลิงไหม้ส่งสัญญาณเสียง โดยมีหลักการทำงาน คือ เมื่อได้รับสัญญาณจากระบบแจ้งเหตุเพลิงไหม้แบบใช้มือ อุปกรณ์ส่งสัญญาณจะทำหน้าที่ส่งสัญญาณเตือนด้วยเสียง โดยโครงการจะติดตั้งอุปกรณ์ส่งสัญญาณเพลิงไหม้ด้วยเสียงไว้ตำแหน่งเดียวกันกับอุปกรณ์แจ้งเหตุเพลิงไหม้แบบมือกด	

ตารางที่ 4-50 สรุปรายละเอียดระบบป้องกันอัคคีภัยที่โครงการติดตั้งเพื่อป้องกันอัคคีภัยของโครงการเปรียบเทียบกับกฎหมาย และระบบป้องกันอัคคีภัยที่โครงการจัดให้มีเพิ่มเติม (ต่อ)

รายละเอียดระบบป้องกัน และเตือนอัคคีภัย	กฎกระทรวง ฉบับที่ 39 (พ.ศ. 2537)	กฎกระทรวงการแก้ไขอาคารที่มีสภาพ หรือมีการใช้ที่อาจเป็นภัยอันตรายต่อ สุขภาพ ชีวิต ร่างกายหรือทรัพย์สินฯ พ.ศ. 2563	รายละเอียดโครงการ	ผู้ออกแบบ
2. ระบบสัญญาณแจ้งเหตุ เพลิงไหม้ (ต่อ)			<ul style="list-style-type: none">▪ อุปกรณ์ตรวจจับควัน (Smoke Detector : S) ชนิด PhotoElectric เหมาะสำหรับใช้ตรวจจับสัญญาณควันในระยะที่มีอนุภาคของควันที่ใหญ่ขึ้น PhotoelectricSmokeDetector ทำงานโดยใช้หลักการสะท้อนของแสง เมื่อมีควันเข้ามาในตัวตรวจจับควันจะไปกระทบกับแสงที่ออกมาจาก Photometer ซึ่งไม่ได้ส่องตรงไปยังอุปกรณ์รับแสง PhotoReceptor แต่แสงดังกล่าวบางส่วนจะสะท้อนอนุภาคควันและหักเหเข้าไปที่ PhotoReceptor ทำให้วงจรตรวจจับของตัวตรวจจับควันส่ง สัญญาณแจ้ง Alarm โดยอุปกรณ์ตรวจจับควันจะติดตั้งกระจายอยู่ตามจุดต่างๆ ของอาคาร ซึ่งครอบคลุมทั่วบริเวณพื้นที่โครงการ ได้แก่ ห้องชุดทุกห้อง ห้องเครื่องกำเนิดไฟฟ้า ห้องMBD โรงอาหาร สำนักงาน ห้องเก็บของ ห้องปั๊มสระว่ายน้ำ โถงบันไดหลัก โถงบันไดหนีไฟ ส่วนรับรอง ร้านค้า และโถงทางเดิน▪ อุปกรณ์ตรวจจับความร้อนแบบคงที่ (Fixed Temperature Heat Detector : H) อุปกรณ์จับความร้อน แบบตรวจจับความร้อนอุณหภูมิคงที่ 200 องศาฟาเรนไฮต์ลักษณะการทำงาน คือ เมื่ออากาศในส่วนด้านบนของส่วนรับความร้อนเกิดถูกความร้อน จะขยายตัวอย่างรวดเร็วมาก จนอากาศที่ขยายไม่สามารถเล็ดลอดออกมาในช่องระบายได้ ทำให้เกิดความดันสูงมากขึ้นและไปดันแผ่นไตอะแฟรมให้ไปดันขาคอนแทคตะกั่วกัน ทำให้อุปกรณ์ตรวจจับความร้อนนี้ส่งสัญญาณไปแจ้งเหตุยังตู้ควบคุมระบบป้องกันอัคคีภัย โดยโครงการจะติดตั้งบริเวณที่จอดรถชั้นใต้ดิน	

ตารางที่ 4-50 สรุปรายละเอียดระบบป้องกันอัคคีภัยที่โครงการติดตั้งเพื่อป้องกันอัคคีภัยของโครงการเปรียบเทียบกับกฎหมาย และระบบป้องกันอัคคีภัยที่โครงการจัดให้มีเพิ่มเติม (ต่อ)

รายละเอียดระบบป้องกันและเตือนอัคคีภัย	กฎกระทรวง ฉบับที่ 39 (พ.ศ. 2537)	กฎกระทรวงการแก้ไขอาคารที่มีสภาพหรือมีการใช้ที่อาจเป็นภัยอันตรายต่อสุขภาพ ชีวิต ร่างกาย หรือทรัพย์สินฯ พ.ศ. 2563	รายละเอียดโครงการ	ผู้ออกแบบ
3. ป้ายบอกชั้นและป้ายบอกทางหนีไฟ	ข้อ 7 กำหนดว่าอาคารที่ใช้เป็นที่ชุมนุมของประชาชน เช่น โรงมหรสพ หอประชุม โรงแรม สถานพยาบาล สถานศึกษา หอสมุด สถานกีฬาในร่ม ตลาด ห้างสรรพสินค้า ศูนย์การค้า สถานบริการ ท่าอากาศยาน อาคารจอดรถ สถานีขนส่งมวลชน ที่จอดรถ ท่าจอดเรือ ภัตตาคาร สำนักงาน สถานที่ทำการของราชการ โรงงาน และอาคารพาณิชย์ เป็นต้น รวมถึงอาคารอยู่อาศัยรวมที่มีตั้งแต่ 4 หน่วยขึ้นไป และหอพัก ที่มีความสูงตั้งแต่ 2 ชั้นขึ้นไป ในแต่ละชั้นต้องมีป้ายบอกชั้นและป้ายบอกทางหนีไฟด้วยตัวอักษรขนาดที่มีความสูงไม่น้อยกว่า 10 เซนติเมตร หรือสัญลักษณ์ที่อยู่ในตำแหน่งที่จะมองเห็นได้ชัดเจนตลอดเวลา และต้องมีแสงสว่างจากระบบไฟฟ้าฉุกเฉินเพียงพอที่จะมองเห็นช่องทางหนีไฟได้ชัดเจนขณะเพลิงไหม้	-	<ul style="list-style-type: none">■ ป้ายแสดงตำแหน่งทางขึ้น-ลงและตำแหน่งชั้นอาคาร ขนาดตัวอักษรสูง 0.15 เมตรโดยติดตั้งบริเวณโถงทางเดินแต่ละชั้นของทุกอาคาร■ โคมไฟป้ายทางออกฉุกเฉิน (FireExitLight) ทำงานด้วยแบตเตอรี่ พร้อมอุปกรณ์อัดประจุไฟอัตโนมัติ ทั้งนี้โคมไฟป้ายทางออกฉุกเฉิน เครื่องสามารถจ่ายกระแสไฟต่อเนื่องนาน 2 ชั่วโมง ติดตั้งสูงจากระดับพื้น 2.50 เมตร เพื่อส่องสว่างให้สามารถมองเห็นได้ชัดเจนหากเกิดกรณีฉุกเฉิน โดยมีการติดตั้งไว้บริเวณทางเดินรถชั้นใต้ดิน หน้าบันไดหลัก หน้าบันไดหนีไฟ และโถงทางเดินของทุกชั้นครอบคลุมทั่วบริเวณพื้นที่โครงการ	นายจำนาน คำคง สาขาไฟฟ้า งานไฟฟ้า กำลัง ระดับวุฒิวิศวกร วฟก.1149

ตารางที่ 4-50 สรุปรายละเอียดระบบป้องกันอัคคีภัยที่โครงการติดตั้งเพื่อป้องกันอัคคีภัยของโครงการเปรียบเทียบกับกฎหมาย และระบบป้องกันอัคคีภัยที่โครงการจัดให้มีเพิ่มเติม (ต่อ)

รายละเอียดระบบป้องกันและเตือนอัคคีภัย	กฎกระทรวง ฉบับที่ 39 (พ.ศ. 2537)	กฎกระทรวงการแก้ไขอาคารที่มีสภาพหรือมีการใช้ที่อาจเป็นอันตรายต่อสุขภาพ ชีวิต ร่างกายหรือทรัพย์สินฯ พ.ศ. 2563	รายละเอียดโครงการ	ผู้ออกแบบ
4. แผนผังแบบแปลน และตำแหน่งที่ตั้งอุปกรณ์ดับเพลิงต่างๆ	-	<p>(1) ติดตั้งแผนผังของอาคารแต่ละชั้นไว้ในตำแหน่งที่เห็นได้ชัดเจนที่บริเวณห้องโถงหรือหน้าลิฟต์ทุกแห่งของทุกชั้น และติดตั้งแบบแปลนและแผนผังของอาคารไว้ที่บริเวณพื้นชั้นล่างของอาคารรวมทั้งเก็บรักษาแบบแปลนและแผนผังของอาคารทุกชั้นไว้ที่ห้องควบคุมหรือห้องที่สามารถเข้าถึงได้ง่าย เพื่อให้สามารถตรวจสอบได้โดยสะดวก ทั้งนี้ แบบแปลนและแผนผังของอาคารต้องประกอบด้วย สัญลักษณ์อักษรภาษาไทยและภาษาอังกฤษที่ชัดเจน โดยให้ติดตั้งตามทิศทางการวางตัวของอาคารแผนผังของอาคารแต่ละชั้นให้ประกอบด้วย</p> <p>(ก) ตำแหน่งของห้องทุกห้องของชั้นที่ติดตั้งแผนผังนั้น</p> <p>(ข) ตำแหน่งที่ตั้งอุปกรณ์ดับเพลิง และตู้สายฉีดน้ำดับเพลิงหรือหัวต่อสายฉีดน้ำดับเพลิง และอุปกรณ์ฉุกเฉินอื่น ๆ ของชั้นที่ติดตั้งแผนผังนั้น</p> <p>(ค) ตำแหน่งประตูและเส้นทางหนีไฟของชั้นที่ติดตั้งแผนผังนั้น</p> <p>(ง) ตำแหน่งลิฟต์ดับเพลิงของชั้นที่ติดตั้งแผนผังนั้น ในกรณีที่มีอาคารมีลิฟต์ดับเพลิงติดตั้งอยู่</p> <p>(จ) ตำแหน่งที่ตั้งแผนผังนั้น</p>	<ul style="list-style-type: none"> ▪ โครงการมีการติดป้ายแสดงวิธีการใช้อุปกรณ์ดับเพลิงอย่างชัดเจนที่จุดติดตั้งทุกจุด ▪ โครงการมีการจัดทำผังเส้นทางการอพยพหนีไฟ ไปยังจุดรวมพลเบื้องต้น ติดไว้บริเวณทางเดินในอาคาร ▪ บริเวณชั้นล่างของอาคารจัดให้มีแบบแปลนแผนผังของแต่ละอาคารไว้ เพื่อให้สามารถตรวจสอบได้โดยสะดวก 	นายจำนาน คำคง สาขาไฟฟ้า งานไฟฟ้ากำลัง ระดับวุฒิศวกร วพก.1149

รายละเอียดระบบป้องกันและเตือนอัคคีภัย	กฎกระทรวง ฉบับที่ 39 (พ.ศ. 2537)	กฎกระทรวงการแก้ไขอาคารที่มีสภาพหรือมีการใช้ที่อาจเป็นภัยอันตรายต่อสุขภาพ ชีวิต ร่างกายหรือทรัพย์สินฯ พ.ศ. 2563	รายละเอียดโครงการ	ผู้ออกแบบ
5. ระบบไฟส่องสว่างสำรอง	-	(2) ติดตั้งระบบไฟส่องสว่างสำรองเพื่อให้มีแสงสว่างสามารถมองเห็นช่องทางเดินได้ขณะเพลิงไหม้ และมีป้ายบอกขึ้นและป้ายบอกทางหนีไฟที่ด้านในและด้านนอกประตูหนีไฟทุกชั้น ด้วยอักษรที่สามารถมองเห็นได้ชัดเจน โดยตัวอักษรต้องมีขนาดไม่เล็กกว่า 10 เซนติเมตร	<p>▪ ไฟส่องสว่างฉุกเฉิน (Emergency Light)</p> <p>พร้อมแบตเตอรี่ทำหน้าที่จ่ายกำลังไฟฟ้าในสภาวะที่ไฟฟ้าปกติเกิดขัดข้อง พร้อมอุปกรณ์อัดประจุไฟฟ้าอัตโนมัติ โดยเครื่องสามารถจ่ายกระแสไฟต่อเนื่องนาน 2 ชั่วโมง ติดตั้งสูงจากระดับพื้น 2.25 เมตร เพื่อส่องสว่างให้สามารถมองเห็นได้ชัดเจนหากเกิดกรณีฉุกเฉิน โดยมีการติดตั้งไว้ตามจุดต่างๆ ของแต่ละอาคาร ซึ่งครอบคลุมทั่วบริเวณพื้นที่โครงการ ได้แก่ ที่จอดรถชั้นใต้ดิน สำนักงาน สำนักงานนิติบุคคล โรงอาหารพนักงาน ห้อง MDB ห้องเก็บของ ห้องน้ำรวม ส่วนรับรอง ร้านค้า ห้องไฟฟ้า หน้าบันไดหลัก โถงบันไดหลัก หน้าบันไดหนีไฟ โถงบันไดหนีไฟ และโถงทางเดิน เป็นต้น</p>	นายจ่านาน คำคง สาขาไฟฟ้า งานไฟฟ้ากำลัง ระดับวุฒิวิศวกร วพก.1149

ตารางที่ 4-50 สรุปรายละเอียดระบบป้องกันอัคคีภัยที่โครงการติดตั้งเพื่อป้องกันอัคคีภัยของโครงการเปรียบเทียบกับกฎหมาย และระบบป้องกันอัคคีภัยที่โครงการจัดให้มีเพิ่มเติม (ต่อ)

รายละเอียดระบบป้องกันและเตือนอัคคีภัย	กฎกระทรวง ฉบับที่ 39 (พ.ศ. 2537)	กฎกระทรวงการแก้ไขอาคารที่มีสภาพหรือมีการใช้ที่อาจเป็นภัยอันตรายต่อสุขภาพ ชีวิต ร่างกายหรือทรัพย์สินฯ พ.ศ. 2563	รายละเอียดโครงการ	ผู้ออกแบบ
6. สายล่อฟ้า	-	(9) ติดตั้งระบบป้องกันอันตรายจากฟ้าผ่าในอาคารสูงหรืออาคารขนาดใหญ่พิเศษซึ่งประกอบด้วยตัวนำล่อฟ้า ตัวนำลงดิน และหลักสายดินที่เชื่อมโยงกันเป็นระบบ โดยการออกแบบให้เป็นไปตามหลักวิชาการเพื่อความปลอดภัยทางไฟฟ้า	<p>■ โครงการจะมีระบบป้องกันอันตรายจากฟ้าผ่ากรณีเกิดฟ้าผ่าของอาคารบริเวณชั้นหลังคา และติดตั้งสายดินที่ชั้น 1 ของอาคาร มีรายละเอียดดังนี้</p> <p>1. ตัวนำล่อฟ้า (Air terminal))เป็นเสาแหลมหรือลักษณะเป็นสามง่ามที่คอยรับประจุไฟฟ้า (สายฟ้า) ขนาด ๓/4 นิ้ว พร้อมแถบตัวนำทองแดงเปลือย (Bare Copper) ขนาด 50 ตารางมิลลิเมตร ติดตั้งอยู่บนชั้นหลังคาของอาคารซึ่งมีรัศมีการป้องกันครอบคลุมตัวอาคาร 1 อาคาร 2 อาคาร 3 อาคาร 4 และอาคารที่จอดรถและสระว่ายน้ำภายในโครงการ</p> <p>2. สายดิน (Ground Rod)เป็นแท่งตัวนำทองแดงขนาดเส้นผ่านศูนย์กลาง 5/8" x 10 Ft ฝังในคอนกรีตและไปเชื่อมต่อในดิน กำหนดให้ความต้านทานของดินไม่เกิน 5 โอห์ม</p> <p>3. สายตัวนำลงดิน (Down conductor) ขนาดพื้นที่หน้าตัดสายเท่ากับ 50 ตารางมิลลิเมตร เดินในท่อพีวีซีขนาดเส้นผ่านศูนย์กลาง 25 มิลลิเมตร ใช้ลวดทองแดงที่มีขนาดใหญ่เพียงพอแก่การนำประจุไฟฟ้าลงสู่ดินได้อย่างรวดเร็ว โดยต่อสายตัวนำลงดินนี้เข้ากับหลักล่อฟ้าตามมาตรฐาน ตัวนำลงดินนี้จะสร้างขึ้นมาพิเศษเพื่อใช้ระบบป้องกันฟ้าผ่าโดยเฉพาะ</p>	นายจำนาน คำคง สาขาไฟฟ้า งานไฟฟ้ากำลัง ระดับวุฒិวิศวกร วฟก.1149

(2) ความสามารถในการหนีไฟ

โครงการจัดให้มีบันไดหลัก และบันไดหนีไฟ มีรายละเอียดดังนี้

อาคาร 1

- บันไดหนีไฟ (ST1) (ชั้น 1-4) มีความกว้าง 0.90 เมตร มีชานพักกว้าง 1.20 เมตร ลูกตั้งสูง 0.172- 0.194 เมตร และลูกนอน 0.25 เมตร
- บันไดหลัก (ST5) (ชั้นใต้ดิน และชั้น 1-4) มีความกว้าง 1.50 เมตร มีชานพักกว้าง 1.5 เมตร ลูกตั้งสูง 0.172- 0.175 เมตร และลูกนอน 0.3 เมตร

อาคาร 2

- บันไดหนีไฟ (ST2) (ชั้น 1-4) มีความกว้าง 1.00 เมตร มีชานพักกว้าง 1.20 เมตร ลูกตั้งสูง 0.1812-0.1875 เมตร และลูกนอน 0.25 เมตร
- บันไดหลัก (ST6) (ชั้น 1-4) มีความกว้าง 1.50 เมตร มีชานพักกว้าง 1.5 เมตร ลูกตั้งสูง 0.161- 0.166 เมตร และลูกนอน 0.30 เมตร

อาคาร 3

- บันไดหนีไฟ (ST3) (ชั้น 1-4) มีความกว้าง 1.075 เมตร มีชานพักกว้าง 1.20 เมตร ลูกตั้งสูง 0.175- 0.182 เมตร และลูกนอน 0.25 เมตร
- บันไดหลัก (ST7) (ชั้น 1-4) มีความกว้าง 1.50 เมตร มีชานพักกว้าง 1.5 เมตร ลูกตั้งสูง 0.172- 0.175 เมตร และลูกนอน 0.3 เมตร

อาคาร 4

- บันไดหนีไฟ (ST4) (ชั้น 1-4) มีความกว้าง 1.075 เมตร มีชานพักกว้าง 1.20 เมตร ลูกตั้งสูง 0.1812-0.1875 เมตร และลูกนอน 0.25 เมตร
- บันไดหลัก (ST8) (ชั้น 1-4) มีความกว้าง 1.50 เมตร มีชานพักกว้าง 1.5 เมตร ลูกตั้งสูง 0.1706- 0.1765 เมตร และลูกนอน 0.3 เมตร

อาคารจอดรถและสระว่ายน้ำ

- บันไดหลัก (ST9) (ชั้นใต้ดิน และชั้น 1) มีความกว้าง 1.075 เมตร มีชานพักกว้าง 1.20 เมตร ลูกตั้งสูง 0.178 เมตร และลูกนอน 0.25 เมตร
- ประตูหนีไฟประตูบันไดหนีไฟเป็นประตูบานเหล็ก ทนไฟได้ 2 ชั่วโมง มีก้านโยกชนิดผลักเปิดออกสู่ภายนอก สูง 1.00 เมตร พร้อมติดตั้งโซ่ข้อพับด้านในเพื่อบังคับให้ประตูปิดได้เอง มีความกว้าง 0.90 เมตร สูง 2.15 เมตร ไม่มีธรณีประตูกัน

มาตรฐานการคำนวณจะใช้กฎของ NFPA (National Fire Protection Association)

$$\begin{aligned}\text{จากสูตร } te &= 2 + [Z / Y - 1.80 \text{ m.} \times 0.0117] \\ \text{เมื่อ } te &= \text{เวลาทั้งหมดที่ใช้ในการอพยพหนีภัย (นาที)} \\ Z &= \text{จำนวนคนในอาคารทั้งหมด} \\ Y &= \text{ความกว้างของบันไดหนีไฟทุกตัวรวมกัน (เมตร)}\end{aligned}$$

การคำนวณระยะเวลาการอพยพหนีไฟของโครงการมีรายละเอียด ดังนี้

อาคาร 1

$$\begin{aligned}\text{จำนวนคนทั้งหมดในอาคาร} &= \text{ผู้พักอาศัยรวมพนักงานในอาคารทั้งหมด} \\ &= 138 \quad \text{คน}\end{aligned}$$

- ความกว้างของบันไดหนีไฟทุกตัวรวมกัน
$$\begin{aligned}&= \text{ความกว้างของบันไดหลัก} + \text{บันไดหนีไฟ} \\ &= 0.9 + 1.5 \quad \text{เมตร}\end{aligned}$$
- ระยะเวลาที่ใช้ในการหนีไฟของผู้พักอาศัยในอาคาร
$$\begin{aligned}&= 2 + [(138 / (2.4 - 1.80 \text{ m.})) \times 0.0117] \\ &= 4.69 \quad \text{นาที} \\ &\approx 5 \quad \text{นาที}\end{aligned}$$

ดังนั้น ระยะเวลาที่ผู้พักอาศัยภายในอาคารใช้เวลาในการอพยพหนีไฟของอาคาร 1 ประมาณ 5 นาที

อาคาร 2

$$\begin{aligned}\text{จำนวนคนทั้งหมดในอาคาร} &= \text{ผู้พักอาศัยรวมพนักงานในอาคารทั้งหมด} \\ &= 141 \quad \text{คน}\end{aligned}$$

- ความกว้างของบันไดหนีไฟทุกตัวรวมกัน
$$\begin{aligned}&= \text{ความกว้างของบันไดหนีไฟ} + \text{บันไดหนีไฟ} \\ &= 1.00 + 1.50 \quad \text{เมตร}\end{aligned}$$
- ระยะเวลาที่ใช้ในการหนีไฟของผู้พักอาศัยในอาคาร
$$\begin{aligned}&= 2 + [(141 / (2.5 - 1.80 \text{ m.})) \times 0.0117] \\ &= 4.36 \quad \text{นาที} \\ &\approx 5 \quad \text{นาที}\end{aligned}$$

ดังนั้น ระยะเวลาที่ผู้พักอาศัยภายในอาคารใช้เวลาในการอพยพหนีไฟของอาคาร 2 ประมาณ 5 นาที

อาคาร 3

$$\begin{aligned}\text{จำนวนคนทั้งหมดในอาคาร} &= \text{ผู้พักอาศัยรวมพนักงานในอาคารทั้งหมด} \\ &= 146 \quad \text{คน}\end{aligned}$$

- ความกว้างของบันไดหนีไฟทุกตัวรวมกัน
$$\begin{aligned}&= \text{ความกว้างของบันไดหลัก} + \text{บันไดหนีไฟ} \\ &= 1.075 + 1.50 \quad \text{เมตร}\end{aligned}$$
- ระยะเวลาที่ใช้ในการหนีไฟของผู้พักอาศัยในอาคาร
$$\begin{aligned}&= 2 + [(146 / (2.575 - 1.80 \text{ m.})) \times 0.0117] \\ &= 4.20 \quad \text{นาที} \\ &\approx 5 \quad \text{นาที}\end{aligned}$$

ดังนั้น ระยะเวลาที่ผู้พักอาศัยภายในอาคารใช้เวลาในการอพยพหนีไฟของอาคาร 3 ประมาณ 5 นาที

อาคาร 4

$$\begin{aligned}\text{จำนวนคนทั้งหมดในอาคาร} &= \text{ผู้พักอาศัยรวมพนักงานในอาคารทั้งหมด} \\ &= 146 \quad \text{คน}\end{aligned}$$

- ความกว้างของบันไดหนีไฟทุกตัวรวมกัน
$$\begin{aligned}&= \text{ความกว้างของบันไดหนีไฟ} + \text{บันไดหนีไฟ} \\ &= 1.075 + 1.50 \quad \text{เมตร}\end{aligned}$$
- ระยะเวลาที่ใช้ในการหนีไฟของผู้พักอาศัยในอาคาร
$$\begin{aligned}&= 2 + [(146 / (2.575 - 1.80 \text{ m.})) \times 0.0117] \\ &= 4.20 \quad \text{นาที} \\ &\approx 5 \quad \text{นาที}\end{aligned}$$

ดังนั้น ระยะเวลาที่ผู้พักอาศัยภายในอาคารใช้เวลาในการอพยพหนีไฟของอาคาร 5 ประมาณ 5 นาที

(3) ความเหมาะสมของตำแหน่ง ความเพียงพอของพื้นที่จัดรวมพล

โครงการจะจัดทำผังเส้นทางอพยพหนีไฟจากจุดต่างๆ ไปยังจุดรวมพล ติดไว้ภายในห้องชุด พื้นที่ส่วนกลาง บริเวณทางเดินในแต่ละอาคาร และบริเวณทางเดินนอกอาคาร เพื่อให้ผู้ที่อยู่ภายในอาคารสามารถหนีไฟไปยังจุดรวมพลได้อย่างรวดเร็ว

นอกจากนี้ โครงการจะจัดให้มีเจ้าหน้าที่รับผิดชอบประจำแต่ละอาคาร ซึ่งเมื่อเกิดเหตุเพลิงไหม้จะต้องเข้าประจำในอาคารที่รับผิดชอบ เพื่อแจ้งเหตุการณ์ให้ผู้ให้บริการรับทราบ และควบคุมไม่ให้事態รุนแรง จากนั้นจะนำทางผู้ประสบภัยลงบันไดมายังจุดรวมพลที่กำหนดไว้

โครงการจัดให้มีพื้นที่จอดรถรวมพล 2 จุด ได้แก่

- จุติรวมพล 1 มีพื้นที่ 45.85 ตารางเมตร บริเวณพื้นที่สีเขียวด้านหน้าทางเข้าอาคาร 3
- จุติรวมพล 2 มีพื้นที่ 459.89 ตารางเมตร บริเวณพื้นที่สีเขียวด้านข้างของอาคาร 1 และอาคาร 2

พื้นที่จอดรถรวมพลของโครงการรวมทั้งสิ้น 505.74 ตารางเมตร (หักพื้นที่ไม่ยืนต้นแล้ว) คิดเป็นสัดส่วนของพื้นที่จอดรถต่อผู้พักอาศัยภายในโครงการเท่ากับ 0.88 ตารางเมตร/คน หรือ 1.12 คน/ตารางเมตร เมื่อคิดผู้อยู่อาศัยในโครงการสูงสุด 571 คน (รวมพนักงาน) ซึ่งเพียงพอตามเกณฑ์ของสำนักงานนโยบายและแผนทรัพยากรธรรมชาติและสิ่งแวดล้อม ที่กำหนดไว้อย่างน้อย 0.25 ตารางเมตร/คน หรือไม่เกิน 4 คน/ตารางเมตร โดยพื้นที่จอดรถรวมพลเป็นพื้นที่ที่จัดให้เป็นพื้นที่สีเขียว ผู้พักอาศัยจากทุกอาคารสามารถเข้าถึงได้โดยง่าย สำหรับการอพยพคนจากจุดรวมพลไปสู่ภายนอกโครงการก็มีความสะดวกและปลอดภัย เนื่องจากเส้นทางที่ผู้พักอาศัยในโครงการสามารถอพยพออกนอกพื้นที่โครงการนั้น เป็นทางเดินบริเวณด้านหน้าอาคารใกล้กับทางเข้า-ออกของโครงการ ซึ่งจะไม่มีการก่อสร้างกีดขวางเส้นทางอพยพ ทำให้สามารถออกนอกพื้นที่โครงการได้อย่างสะดวก รวดเร็วและมีความปลอดภัย ดังนั้น จุดรวมพลของโครงการจึงมีความเหมาะสมทั้งในแง่ขนาดของพื้นที่ที่เพียงพอตำแหน่งที่สะดวกในการเข้าถึง และเหมาะสมในการจัดการ

(4) ประเมินความสามารถในการให้บริการระดับอัคคีภัยของหน่วยงานที่รับผิดชอบ

การป้องกันและบรรเทาสาธารณภัยที่เกิดขึ้นในเขตเทศบาลตำบลราไวย์ อยู่ภายใต้ความรับผิดชอบของเทศบาลตำบลราไวย์ ปัจจุบันมีเจ้าหน้าที่ปฏิบัติหน้าที่ตลอด 24 ชั่วโมง โดยมีเจ้าหน้าที่ทั้งหมด 36 คน โดยเทศบาลตำบลราไวย์มีเครื่องมือเครื่องใช้ของงานป้องกันและบรรเทาสาธารณภัย ดังนี้ รถดับเพลิง จำนวน 1 คัน, รถบรรทุกน้ำ 6 ล้อ จำนวน 1 คัน, รถบรรทุกน้ำ 10 ล้อ จำนวน 1 คัน, รถกระเช้าไฟฟ้า จำนวน 1 คัน

สำหรับกรณีที่เกิดเหตุเพลิงไหม้ทางโครงการสามารถขอความช่วยเหลือจากสถานีดับเพลิงของเทศบาลตำบลราไวย์ โดยมีระยะทางห่างจากพื้นที่โครงการ ประมาณ 850 กิโลเมตร ใช้เวลาเดินทาง ประมาณ 1 นาที จะถึงพื้นที่โครงการ (ขึ้นอยู่กับสภาพการจราจรและช่วงเวลาที่เกิดเหตุ)

จากการประเมินความเพียงพอของระบบป้องกันอัคคีภัยของโครงการ ความเหมาะสมของตำแหน่งและความเพียงพอของพื้นที่จอดรถรวมพล และความสามารถในการให้บริการระดับอัคคีภัยของหน่วยงานที่รับผิดชอบ พบว่า ผลกระทบด้านอัคคีภัยที่มีต่อโครงการจึงอยู่ในระดับต่ำ

นอกจากนี้ โครงการได้จัดให้มีแผนฉุกเฉินเตรียมการสำหรับกรณีเกิดอัคคีภัย ดังรูปที่ 4-13

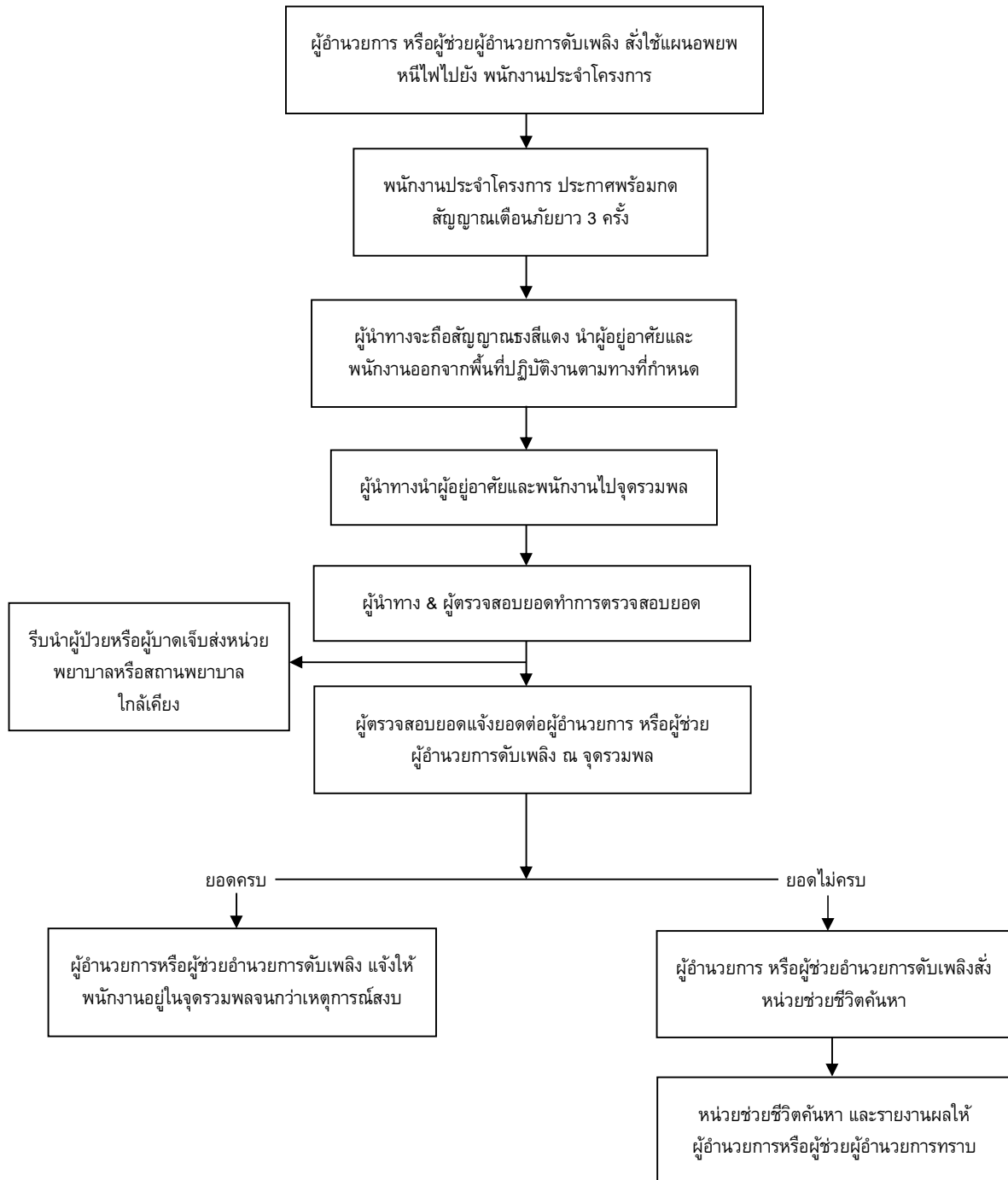

รูปที่ 4-13 แผนฉุกเฉินเตรียมการสำหรับกรณีเกิดอัคคีภัย

ที่มา : บริษัท ภูเก็ตไนน์ เรียลเอทเตท ดีเวลลอปเม้นต์ จำกัด

4.2.4.3.2 อาชีวอนามัยและความปลอดภัย

เนื่องจากโครงการประกอบกิจการประเภทอาคารอยู่อาศัยรวม (อาคารชุด) ที่มีความเสี่ยงต่อการเกิดอันตรายหรืออุบัติเหตุต่างๆ อย่างไรก็ตาม จากการรวบรวมข้อมูลพื้นฐานด้านการสาธารณสุขของชุมชนที่อยู่บริเวณใกล้เคียงพื้นที่โครงการ โรงพยาบาลส่งเสริมสุขภาพตำบลราไวย์ มีระยะห่างจากโครงการประมาณ 1.40 กิโลเมตร โดยใช้เวลาเดินทางประมาณ 2 นาที จะถึงพื้นที่โครงการ (ขึ้นอยู่กับสภาพการจราจรและช่วงเวลาที่เกิดเหตุ)

โครงการได้จัดให้มีเจ้าหน้าที่รักษาความปลอดภัยโดยตรวจตราความปลอดภัยและความเรียบร้อยในโครงการเพื่อให้ผู้พักอาศัยสามารถติดต่อหรือแจ้งเหตุได้ตลอด 24 ชั่วโมง การทำงานจะแบ่งเป็น 2 ผลัด โดยผลัดที่ 1 เริ่มปฏิบัติงานตั้งแต่เวลา 07.00-19.00 น. และผลัดที่ 2 เริ่มปฏิบัติงานตั้งแต่เวลา 19.00-07.00 น. โดยเจ้าหน้าที่จะสอดส่องดูแลความเรียบร้อยบริเวณรอบๆ อาคาร บริเวณที่จอดรถยนต์และทางเข้า-ออกของโครงการ

1) โครงการมีการติดตั้งระบบโทรทัศน์วงจรปิด (Closed Circuit Television System: CCTV) เพื่อเพิ่มความปลอดภัยให้แก่ผู้พักอาศัยในโครงการ ซึ่งจะติดตั้งไว้กระจายครอบคลุมทั่วทั้งพื้นที่โครงการ จำนวนทั้งสิ้น 111 จุด โดยติดตั้งไว้ในอาคาร 87 จุด และติดตั้งไว้ภายนอกอาคาร 24 จุด โดยมีรายละเอียดดังนี้ โดยมีรายละเอียดดังนี้

- อาคาร 1 จำนวน 24 จุด โถงทางเดิน โถงลิฟต์ ส่วนรับรอง ร้านค้า และโถงทางเข้า
- อาคาร 2 จำนวน 15 จุด บริเวณโถงทางเดิน และหน้าบันไดหลัก
- อาคาร 3 จำนวน 21 จุด บริเวณโถงทางเดิน และหน้าบันไดหลัก
- อาคาร 4 จำนวน 20 จุด บริเวณโถงทางเดิน และหน้าบันไดหลัก
- อาคารที่จอดรถและสระว่ายน้ำ จำนวน 7 จุด บริเวณห้องสำนักงานนิติบุคคล ห้องสำนักงาน ทางเดินรถ และที่จอดรถ
- ภายนอกอาคาร จำนวน 24 จุด บริเวณทางเข้าออกโครงการ ทางเดินรถภายในโครงการ พื้นที่สีเขียวของโครงการ และที่จอดรถหน้าอาคาร 1 และอาคาร 3

ทั้งนี้เพื่อเป็นการสนับสนุนนโยบายของจังหวัดภูเก็ต ที่ขอให้สถานประกอบการมีส่วนช่วยสอดส่องดูแลกรณีเกิดเหตุการณ์ต่างๆ ภายในจังหวัดภูเก็ต

นอกจากนี้ โครงการได้คำนึงถึงความปลอดภัยและความเป็นส่วนตัวในการเข้าสู่อาคารห้องชุดพักอาศัย และอาคารส่วนกลาง โดยได้จัดให้มีการติดตั้งประตูคีย์การ์ด (Key Card) บริเวณประตูทางเข้า-ออกของอาคาร เพื่อเข้า-ออกสู่ห้องชุดพักอาศัย และอาคารส่วนกลาง โดยระบบ Key Card ควบคุมการทำงานของประตูให้เปิดได้เฉพาะผู้พักอาศัยในโครงการเท่านั้น เพื่อความปลอดภัย ความสะดวก และความเป็นส่วนตัวของผู้พักอาศัยภายในโครงการ

ดังนั้น การดำเนินโครงการจึงส่งผลกระทบต่ออาชีวอนามัยและความปลอดภัยอยู่ในระดับต่ำ

4.2.4.3.3 การจัดการสระว่ายน้ำ

โครงการจัดให้มีสระว่ายน้ำส่วนกลาง จำนวน 5 สระ และสระว่ายน้ำส่วนบุคคล จำนวน 6 สระ ดังนี้

- 1) สระว่ายน้ำบริเวณชั้นที่ 1 ของอาคารที่จอดรถ จำนวน 5 สระ ดังนี้
 - 1.1) สระว่ายน้ำส่วนกลาง 1 มีขนาดพื้นที่สระ 100.63 ตารางเมตร มีปริมาตรน้ำ 96.90 ลูกบาศก์เมตร (ความลึกสูงสุดประมาณ 1.20 เมตร)
 - 1.2) สระว่ายน้ำส่วนกลาง 2 มีขนาดพื้นที่สระ 90.964 ตารางเมตร มีปริมาตรน้ำ 81.17 ลูกบาศก์เมตร (ความลึกสูงสุดประมาณ 1.20 เมตร)
 - 1.3) สระว่ายน้ำส่วนกลาง 3 มีขนาดพื้นที่สระ 84.72 ตารางเมตร มีปริมาตรน้ำ 79.63 ลูกบาศก์เมตร (ความลึกสูงสุดประมาณ 1.20 เมตร)
 - 1.4) สระว่ายน้ำส่วนกลาง 4 มีขนาดพื้นที่สระ 102.37 ตารางเมตร มีปริมาตรน้ำ 96.11 ลูกบาศก์เมตร (ความลึกสูงสุดประมาณ 1.20 เมตร)
 - 1.5) สระว่ายน้ำส่วนกลาง สระเด็ก มีขนาดพื้นที่สระ 35.805 ตารางเมตร มีปริมาตรน้ำ 8.736 ลูกบาศก์เมตร (ความลึกสูงสุดประมาณ 0.4 เมตร)
- 2) สระว่ายน้ำส่วนบุคคล บริเวณชั้นที่ 1 ของอาคาร 2 จำนวน 3 สระ ได้แก่
 - 2.1) สระว่ายน้ำ 2104 มีขนาดพื้นที่สระ 21.88 ตารางเมตร มีปริมาตรน้ำ 18.30 ลูกบาศก์เมตร (ความลึกสูงสุดประมาณ 1.20 เมตร)
 - 2.2) สระว่ายน้ำ 2105 มีขนาดพื้นที่สระ 21.257 ตารางเมตร มีปริมาตรน้ำ 17.58 ลูกบาศก์เมตร (ความลึกสูงสุดประมาณ 1.20 เมตร)
 - 2.3) สระว่ายน้ำ 2106 มีขนาดพื้นที่สระ 24.559 ตารางเมตร มีปริมาตรน้ำ 21.60 ลูกบาศก์เมตร (ความลึกสูงสุดประมาณ 1.20 เมตร)
- 3) สระว่ายน้ำส่วนบุคคล บริเวณชั้นที่ 1 ของอาคาร 4 จำนวน 3 สระ ได้แก่
 - 3.1) สระว่ายน้ำ 4104 มีขนาดพื้นที่สระ 21.309 ตารางเมตร มีปริมาตรน้ำ 18.59 ลูกบาศก์เมตร (ความลึกสูงสุดประมาณ 1.20 เมตร)
 - 3.2) สระว่ายน้ำ 4105 มีขนาดพื้นที่สระ 24.407 ตารางเมตร มีปริมาตรน้ำ 21.41 ลูกบาศก์เมตร (ความลึกสูงสุดประมาณ 1.20 เมตร)
 - 3.3) สระว่ายน้ำ 4106 มีขนาดพื้นที่สระ 24.109 ตารางเมตร มีปริมาตรน้ำ 20.68 ลูกบาศก์เมตร (ความลึกสูงสุดประมาณ 1.20 เมตร)

สำหรับสระว่ายน้ำส่วนกลางภายในโครงการจะให้บริการผู้พักอาศัยในพื้นที่โครงการเท่านั้น โดยโครงการจัดให้มีเจ้าหน้าที่คอยช่วยชีวิตคนตกน้ำ (Life Guard) จำนวน 1 คน ไม่ช่วยชีวิต ห่วงชูชีพ โฟมช่วยชีวิต เครื่องช่วยหายใจสำหรับเด็กและผู้ใหญ่ โดยอุปกรณ์ดังกล่าวจะวางในตำแหน่งที่สามารถเห็นได้ชัดเจน และนำมาใช้ได้ทันที ทั้งนี้ บริเวณสระว่ายน้ำจะมีโทรศัพท์สายตรงไว้ใช้ในบริเวณสระว่ายน้ำ และแจ้งเบอร์ติดต่อสำคัญๆไว้ เช่น โรงพยาบาล เจ้าหน้าที่รักษาความปลอดภัยของโครงการ และสถานีตำรวจ เป็นต้น

ทั้งนี้ ตามคำแนะนำของกรมการสาธารณสุข ฉบับที่ 1/2550 เรื่อง การควบคุมการประกอบกิจการสระว่ายน้ำ หรือกิจการอื่นๆ ในทำนองเดียวกัน ระบุว่า “คำแนะนำนี้ให้ใช้กับกิจการสระว่ายน้ำที่เป็นบริการสาธารณะ (Public Swimming Pool) เช่น กิจการสระว่ายน้ำที่ให้บริการแก่ประชาชนโดยทั่วไป ซึ่งรวมถึงสระว่ายน้ำที่เป็นสวนน้ำ สวนสนุก ที่มีลักษณะเดียวกับสระว่ายน้ำที่ให้บริการในลักษณะเพื่อการค้าและสระว่ายน้ำที่เปิดให้บริการสาธารณะที่มีใช้การค้าแต่เพื่อสวัสดิการ เช่น สระว่ายน้ำที่ราชการส่วนท้องถิ่นจัดไว้เพื่อสาธารณประโยชน์ รวมทั้งสระว่ายน้ำที่เป็นสโมสรของโรงงานที่บริการเฉพาะพนักงานหรือหน่วยงานองค์กรที่บริการในกลุ่มเฉพาะ ยกเว้นสระว่ายน้ำส่วนบุคคลหรือมิได้ให้บริการแก่สาธารณะ”

ดังนั้น โครงการประกอบด้วยพื้นที่ห้องชุดเพื่อการอยู่อาศัย ห้องชุดเพื่อการค้า สำนักงานนิติบุคคล และที่จอดรถ กิจกรรมหลักเพื่อการอยู่อาศัย สระว่ายน้ำของโครงการถือเป็นบริการให้กับผู้มาใช้บริการร่วมมิใช่สระว่ายน้ำที่เป็นสาธารณะ จึงไม่ต้องจัดให้มีมาตรการป้องกันและแก้ไขผลกระทบสิ่งแวดล้อม และมาตรการติดตามตรวจสอบผลกระทบสิ่งแวดล้อมด้านสระว่ายน้ำ ตามคำแนะนำของคณะกรรมการสาธารณสุข ฉบับที่ 1/2550 แต่อย่างไรก็ตาม โครงการจะจัดให้มีมาตรการป้องกันและแก้ไขผลกระทบสิ่งแวดล้อม และมาตรการติดตามตรวจสอบผลกระทบสิ่งแวดล้อมด้านสระว่ายน้ำ โดยนำคำแนะนำของกรมการสาธารณสุข ฉบับที่ 1/2550 มาประยุกต์ใช้บางมาตรการ โดยตามหลักเกณฑ์ด้านสุขลักษณะในการควบคุมการประกอบกิจการสระว่ายน้ำหรือกิจการอื่นๆ ในทำนองเดียวกันตามคำแนะนำของคณะกรรมการสาธารณสุขฉบับที่ 1/2550

ดังนั้น การดำเนินโครงการจึงส่งผลกระทบอยู่ในระดับต่ำ

4.2.4.4 สุนทรียภาพ

จากการสำรวจสภาพการใช้ประโยชน์ที่ดินปัจจุบันบริเวณพื้นที่ศึกษารัศมี 1 กิโลเมตร โดยรอบ พื้นที่โครงการ บริษัทที่ปรึกษาได้ดำเนินการแปลภาพถ่ายดาวเทียมจาก www.googleearth.com (เข้าถึงข้อมูลเมื่อวันที่ 29 ตุลาคม 2566) ประกอบกับแผนที่ภูมิประเทศ มาตราส่วน 1: 50,000 และการสำรวจภาคสนาม พบว่า บริเวณโดยรอบใช้ประโยชน์ที่ดินส่วนใหญ่เป็น พื้นที่ทะเล ร้อยละ 32.71, พื้นที่ป่าละเมาะ/ไม้พุ่ม ร้อยละ 23.96, และพื้นที่อยู่อาศัย ร้อยละ 23.39 ที่เหลือเป็นพื้นที่ถนน, พื้นที่บริการท่องเที่ยว, พื้นที่ก่อสร้าง, พื้นที่โล่ง, พื้นที่ราชการ และ ศาสนสถาน, พื้นที่เกษตรกรรม, พื้นที่แหล่งน้ำ, พื้นที่ชายหาด, และพื้นที่โครงการ คิดเป็นร้อยละ 5.41, 2.96, 2.97, 2.64, 1.76, 1.43, 1.40, 0.60, 0.57 และ 0.19 ตามลำดับ และจากการตรวจสอบแหล่งโบราณสถานที่ทางกรมศิลปากรได้ประกาศขึ้นทะเบียนแหล่งโบราณสถานแห่งประเทศไทยประกาศในราชกิจจานุเบกษา และโบราณสถานที่ยังไม่ขึ้นทะเบียนตามพระราชบัญญัติโบราณสถาน โบราณวัตถุ ศิลปวัตถุ และพิพิธภัณฑสถานแห่งชาติ พ.ศ. 2504 ในรัศมี 1 กิโลเมตร พบว่า บริเวณพื้นที่โครงการ และพื้นที่ใกล้เคียง ไม่พบแหล่งโบราณคดี แหล่งโบราณสถาน หรือสถานที่ที่มีความสำคัญทางประวัติศาสตร์แต่อย่างใด และจากข้อมูลแหล่งธรรมชาติอันควรอนุรักษ์ในจังหวัดภูเก็ต ตามมติคณะรัฐมนตรี เมื่อวันที่ 7 พฤศจิกายน 2532 พบว่า บริเวณพื้นที่โครงการ และพื้นที่ใกล้เคียงในระยะ 1 กิโลเมตร ไม่พบแหล่งธรรมชาติอันควรอนุรักษ์แต่อย่างใด

ลักษณะอาคารเป็นสถาปัตยกรรมร่วมสมัยเรียบง่ายทันสมัย และแต่ละอาคารสามารถเดินเชื่อมต่อกันได้ การวางอาคารให้กลมกลืนกับลักษณะภูมิประเทศของที่ดิน และให้ผู้พักอาศัยสัมผัสถึงธรรมชาติมากที่สุด ลักษณะของตัวอาคารออกแบบให้วางขนานกับแนวเขตพื้นที่โครงการเพื่อให้กลมกลืนกับพื้นที่ แต่ละอาคารไม่บดบังมุมมองซึ่งกันและกัน และวางแต่ละอาคารให้มีพื้นที่ว่างระหว่างกันเพื่อให้ผู้อยู่อาศัยสัมผัสถึงธรรมชาติโดยรอบมากที่สุด ทั้งนี้ ออกแบบห้องชุดเพื่อเป็นส่วนตัวมากที่สุดทุกห้องพักมีหน้าต่างและระเบียง เพื่อเปิดมุมมองและให้ผู้อยู่อาศัยสัมผัสถึงธรรมชาติ ประกอบกับภายในพื้นที่โครงการจัดให้มีพื้นที่สีเขียวบริเวณพื้นที่ว่างซึ่งจะช่วยเพิ่มความร่มรื่นของพื้นที่เพื่อลดความร้อนที่จะเข้าสู่ตัวอาคารอีกด้วย

ผนังภายนอกของอาคารเป็นผนังก่ออิฐฉาบปูนเรียบ ทาสีส่วนใหญ่ทั้งภายในภายนอก สีของอาคารเป็นสีเทาถึงเงา ผสานการใช้วัสดุธรรมชาติโดยไม่ฉาบผนังภายนอกตกแต่งสีไม้โอ๊ค ทำสวนแนวตั้งโดยรอบเพื่อทำให้ดูกลมกลืนกับธรรมชาติ สำหรับวัสดุหลักของโครงการ คือ คอนกรีต อลูมิเนียม คอมโพสิตเททาลิคีทา กระฉกเขียวสตัดแสง กระฉกเทมเปอร์ ไม้ และกระเบื้องภายนอก ซึ่งเป็นวัสดุที่ทำได้ทั่วไปและขนย้ายได้ง่าย

การจัดภูมิสถาปัตยกรรมมีทั้งส่วนที่เป็นภูมิทัศน์แข็ง (Hardscape) และภูมิทัศน์นุ่ม (Softscape) โดยแนวคิดการจัดภูมิสถาปัตยกรรมในส่วนของ Hardscape ส่วนใหญ่เป็นการตกแต่งพื้นผิวของทางเดินบริเวณอาคาร ส่วนแนวคิดการจัดภูมิสถาปัตยกรรมในส่วนของ Softscape นั้นเน้นการตกแต่งโดยปลูกไม้ยืนต้นและไม้พุ่ม รวมทั้งรักษาไม้ยืนต้นเดิมเพื่อเพิ่มความร่มรื่นของพื้นที่ช่วยลดความกระต้างของโครงสร้างอาคาร ต้นไม้จะช่วยทอนสัดส่วนของอาคาร และลดผลกระทบต่อทัศนียภาพของผู้สัญจรไปมาได้อีกด้วย

โครงการอาคารชุด รวาวานา เซาท์ เป็นโครงการประกอบกิจการประเภทอาคารอยู่อาศัยรวม (อาคารชุด) จำนวน 115 ห้องชุด โดยเป็นห้องชุดเพื่ออยู่อาศัย จำนวน 108 ห้องชุด และห้องชุดเพื่อการค้า จำนวน 7 ห้องชุด ภายในโครงการประกอบด้วยอาคารทั้งสิ้น จำนวน 5 อาคาร เป็นอาคาร คสล. 4 ชั้น มีชั้นใต้ดิน 1 ชั้น จำนวน 2 อาคาร ได้แก่ อาคาร 1 และอาคาร 3 และเป็นอาคาร คสล. 4 ชั้น จำนวน 2 อาคาร ได้แก่ อาคาร 2 และอาคาร 4 และอาคารจอดรถและสระว่ายน้ำ เป็นอาคาร คสล. 1 ชั้น มีชั้นใต้ดิน 1 ชั้น จำนวน 1 อาคาร ภาพเชิงซ้อนเปรียบเทียบก่อนและหลังมีโครงการ แสดงดังรูปที่ 4-14 ถึงรูปที่ 4-18

เมื่อพิจารณาสภาพแวดล้อมบริเวณใกล้เคียงในรัศมี 1 กิโลเมตร จากการสำรวจภาคสนาม (ตุลาคม 2566) พบว่า พื้นที่ส่วนใหญ่เป็นพื้นที่ทะเล, พื้นที่ป่าละเมาะ/ไม้พุ่ม, พื้นที่อยู่อาศัย และพื้นที่บริการท่องเที่ยว เมื่อพิจารณาอาคารใกล้เคียงกับพื้นที่โครงการ ประกอบด้วย อาคารที่สูง 1-7 ชั้น อยู่ใกล้เคียงกับโครงการ ได้แก่ Phuket9 Real Estate Development สูง 4 ชั้น, The Proud Condominium สูง 5 ชั้น, The Title East Wing Rawai by Trips Phuket สูง 4 ชั้น, The Title Condo West Wing by Tropiclook สูง 4 ชั้น, The Title V (Rawai-Phuket) สูง 1-5 ชั้น และ Wyndham La Vita Phuket สูง 7 ชั้น ดังนั้น ในภาพรวมของอาคารจึงไม่มีความขัดแย้งกับสภาพแวดล้อมทั้งในด้านการใช้ประโยชน์ที่ดินและทัศนียภาพ ทั้งนี้บริเวณพื้นที่สีเขียวของโครงการได้จัดให้มีการปลูกไม้ยืนต้นบริเวณชั้นล่าง จำนวน 132 ต้น ได้แก่ ต้นจิกทะเล ต้นประดู่อังสนา ต้นปาล์มยะวา ต้นสารภี ต้นข่อย และต้นน้ำเต้า

ทั้งนี้ โครงการได้จัดรั้วในช่วงดำเนินการด้านทิศตะวันออก ติดกับโรงแรม Phuket Sea Resort เป็นคอนกรีต สูง 3.00 เมตร สำหรับด้านทิศเหนือ ติดกับที่ดินบุคคลอื่น (มีวัชพืชปกคลุม) ทิศใต้ ติดกับที่ดินบุคคลอื่น (กำลังก่อสร้างอาคาร ค.ส.ล. 2 ชั้น) และด้านทิศตะวันตก ติดกับที่ดินบุคคลอื่น (ถนนการะจ่ายอ้อมกว้าง 1.00 และ 12.00 เมตร) เป็นต้นไม้กลม สูง 2 เมตร



รูปที่ 4-14 ภาพเชิงซ้อนเปรียบเทียบก่อนและหลังมีโครงการ มุมมองด้านทิศเหนือ

ที่มา : บริษัท ภูเก็ตไนน์ เรียวเอทเตท ดีเวลลอปเม้นต์ จำกัด



รูปที่ 4-15 ภาพเชิงซ้อนเปรียบเทียบก่อนและหลังมีโครงการ มุมมองด้านทิศตะวันตกเฉียงเหนือ
ที่มา : บริษัท ภูเก็ตไนน์ เรียลเอทเทท ดีเวลลอปเม้นท์ จำกัด



รูปที่ 4-16 ภาพเชิงซ้อนเปรียบเทียบก่อนและหลังมีโครงการ มุมมองด้านทิศตะวันตกเฉียงใต้

ที่มา : บริษัท ภูเก็ตไนน์ เรียวเอทเตท ดีเวลลอปเม้นต์ จำกัด

การกำหนดจุดควบคุมการมอง (Visual Control Point) คือ จุดมองที่คาดว่าจะมีผลกระทบทางสายต่าอย่างมีนัยสำคัญ และจุดควบคุมการมองวิกฤต (Critical Visual Control Point) คือ จุดมองที่คาดว่าจะมีผลกระทบทางสายต่าอย่างมีนัยสำคัญยิ่ง โดยเครื่องมือที่ช่วยในการกำหนด คือ การนำค่า D : H (ระยะห่างระหว่างอาคารกับผู้สังเกต : ความสูงอาคาร) โดยอาคารของโครงการ 4 ชั้น มีความสูง 11.98 เมตร มีระยะ D : H เท่ากับ 1 คือ 11.98 เมตร, ระยะ D : H = 2 คือ 23.96 เมตร, ระยะ D : H = 3 คือ 35.94 เมตร และระยะ D : H = 4 คือ 47.92 เมตร พบว่า ไม่มีพื้นที่อ่อนไหวและสถานที่สำคัญ ในระยะจากการกำหนดจุดควบคุมการมองและจุดควบคุมการมองวิกฤตนี้ ภาพแสดงตำแหน่งการกำหนดจุดควบคุมการมอง แสดงดังรูปที่ 4-17

สำหรับพื้นที่อ่อนไหวที่อยู่ในระยะ 1 กิโลเมตร จากพื้นที่โครงการ แสดงดังรูปที่ 4-18 และภาพมุมมองจากพื้นที่อ่อนไหวมายังพื้นที่โครงการแสดงดังรูปที่ 4-19

จากภาพมุมมองจากพื้นที่อ่อนไหวมายังพื้นที่โครงการ มองไม่เห็นอาคารของโครงการ แต่อย่างใด ดังนั้นการพัฒนาโครงการ จึงไม่ส่งผลกระทบต่อทัศนียภาพในลักษณะ การรบกวน (Disturbance) การปิดบัง (Obstruction) การคุกคาม (Threaten) และความแปลกแยก (Alienation) แต่อย่างใด ดังนั้น การดำเนินโครงการจึงส่งผลกระทบต่อทัศนียภาพอยู่ในระดับต่ำ

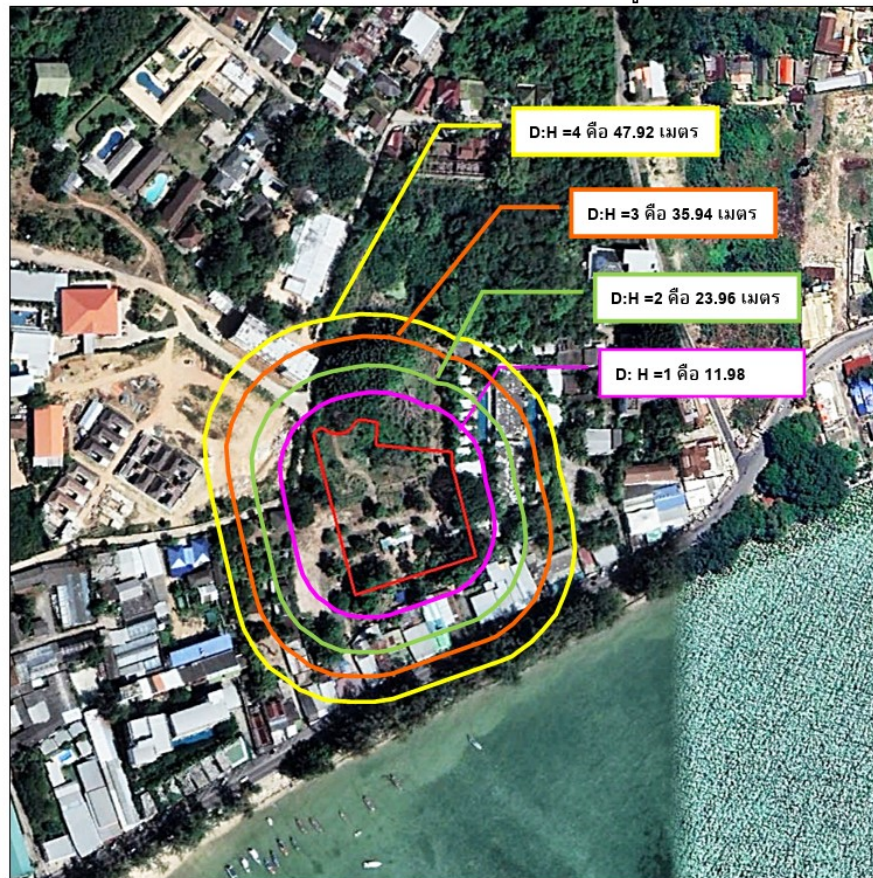

รูปที่ 4-17 ภาพแสดงตำแหน่งการกำหนดจุดควบคุมการมอง และจุดควบคุมการมองวิกฤต
ที่มา : การสำรวจภาคสนาม, ธันวาคม 2566

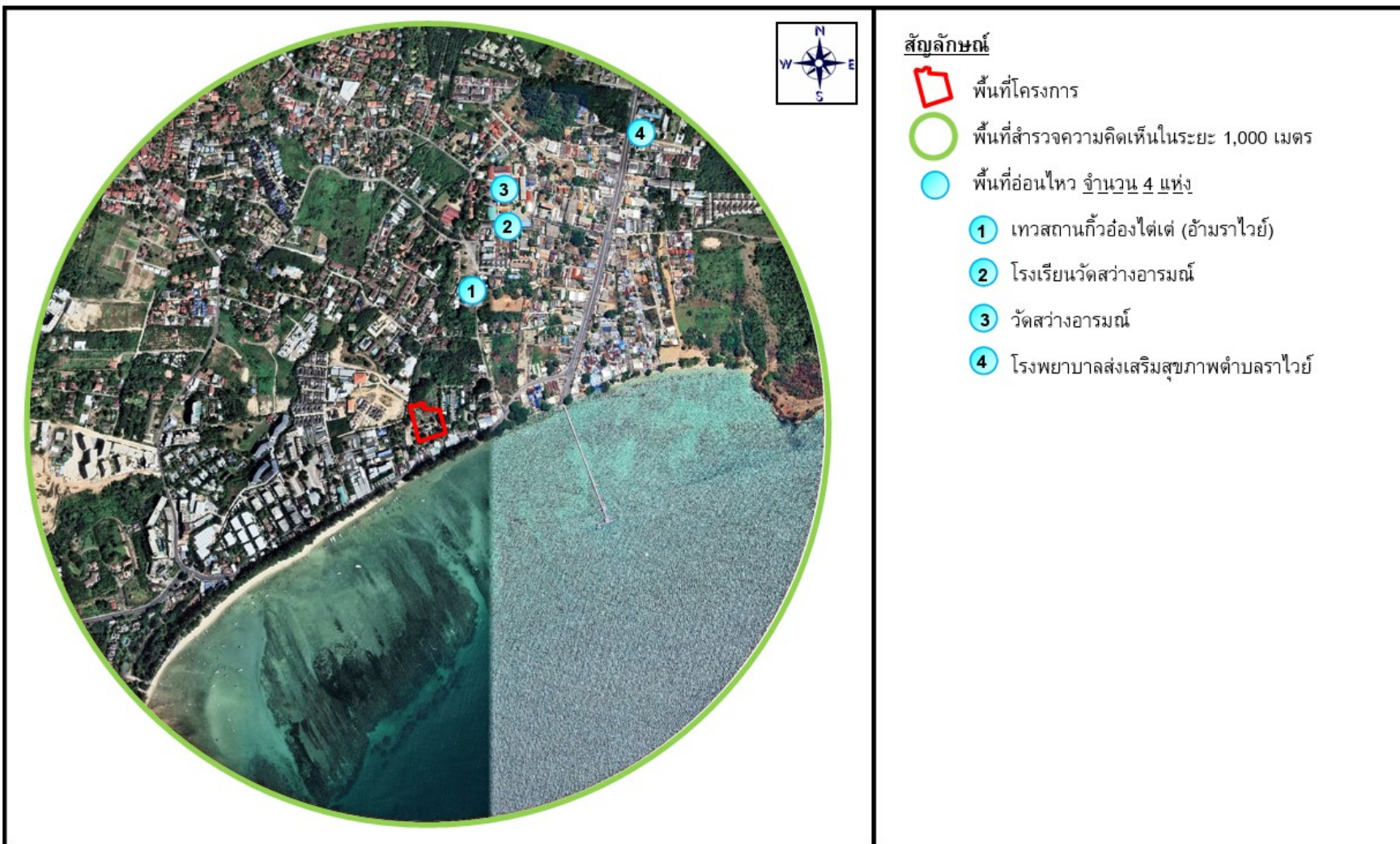

รูปที่ 4-18 พื้นที่อ่อนไหวที่อยู่ในระยะ 1 กิโลเมตร จากพื้นที่โครงการ



มุมมองจากสถานกึ่งอึ่งใต้เต (อำมราไวย)



มุมมองจากโรงเรียนวัดสว่างอารมณ์

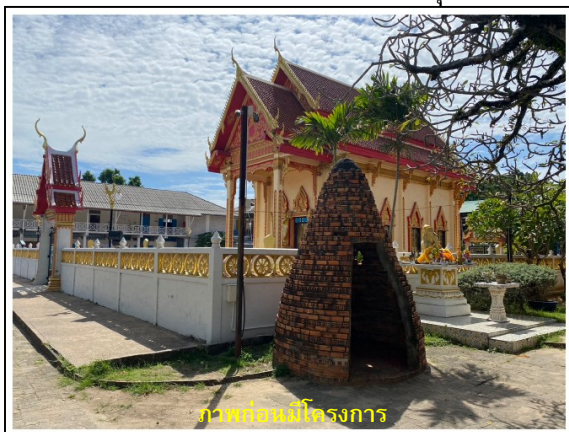

มุมมองจากวัดสว่างอารมณ์

รูปที่ 4-19 ภาพมุมมองจากพื้นที่อ่อนไหวมายังพื้นที่โครงการ



มุมมองจากโรงพยาบาลเสริมสุขภาพตำบลราไวย์

รูปที่ 4-19 ภาพมุมมองจากพื้นที่อ่อนไหวมายังพื้นที่โครงการ (ต่อ)

4.2.4.5 การบดบังทิศทางลม และแสงอาทิตย์

1) การบดบังทิศทางลมจากการก่อสร้างอาคาร

การประเมินผลกระทบที่เกิดจากการก่อสร้างอาคารด้านผลกระทบจากการเปลี่ยนความเร็วและทิศทางของลมจากการก่อสร้างอาคารจะประเมินตามแนวทางสำนักงานนโยบายและแผนทรัพยากรธรรมชาติและสิ่งแวดล้อม (2564) โดยมีการประเมินผลกระทบ 2 รูปแบบ คือ

1. ใช้ทิศทางลมหลักที่เกิดในบริเวณโครงการนำมาอธิบายผลกระทบโดยวิธีคาดการณ์แบบบรรยาย

2. ใช้วิธีการจำลองด้วยคอมพิวเตอร์ โดยใช้หลักวิชาการทางพลศาสตร์ของไหล ที่เรียกว่า Computational Fluid Dynamics, CFD

ในการจำลองการไหลของลมรอบอาคารผสมผสานเข้ากับสภาวะนำสลายของลมรอบอาคารตามหลักวิชาการ โดยข้อกำหนดในการจำลอง

1. เป็นอาคารที่มีความสูงตั้งแต่ 30 เมตร ขึ้นไป ให้ทำการศึกษาและประเมินผลกระทบจากการเปลี่ยนแปลงของความเร็วและทิศทางลม โดยใช้แบบจำลองคอมพิวเตอร์แบบ CFD

2. อาคารที่มีความสูงน้อยกว่า 30 เมตร ให้ทำการประเมินผลกระทบในรูปแบบใดรูปแบบหนึ่ง ได้ตามความเหมาะสม

อาคารของโครงการสูง 11.98 เมตร ดังนั้น จึงประเมินผลกระทบจากการเปลี่ยนความเร็วและทิศทางของลมจากการก่อสร้างอาคาร โดยใช้ทิศทางลมหลักที่เกิดในบริเวณโครงการนำมาอธิบายผลกระทบโดยวิธีคาดการณ์แบบบรรยาย

จากข้อมูลสถิติภูมิอากาศของสถานีอุตุนิยมวิทยาภูเก็ต ในคาบ 30 ปี ระหว่างปี พ.ศ. 2536-2565 (กรมอุตุนิยมวิทยา, 2566) แสดงดังตารางที่ 4-51 พบว่า ทิศทางลมส่วนใหญ่พัดมาจากทางทิศตะวันตก ส่วนลมทางทิศตะวันออก ทิศตะวันออกเฉียงเหนือ และทิศตะวันออกเฉียงใต้ มีเพียงช่วงสั้นๆ ในช่วงฤดูร้อน ซึ่งเป็นไปตามฤดูกาล ความเร็วลมเฉลี่ยมีไม่มากนัก

ตารางที่ 4-51 ข้อมูลสถิติทิศทาง และความเร็วลม ในคาบ 30 ปี (พ.ศ. 2536-2565) ของสถานีอุตุนิยมวิทยาภูเก็ต

ลม/เดือน	ม.ค	ก.พ	มี.ค	เม.ย	พ.ค	มิ.ย	ก.ค	ส.ค	ก.ย	ต.ค	พ.ย	ธ.ค
ความเร็วลม	2.2	2.1	1.8	1.5	1.7	2	2.3	2.5	2.1	1.7	1.6	2.3
ทิศทางลม	NE	E	E,SE	W	W	W	W	W	W	W	NE	NE

หมายเหตุ: E คือ ทิศตะวันออก W คือ ทิศตะวันตก NE คือ ทิศตะวันออกเฉียงเหนือ และ SE คือ ทิศตะวันออกเฉียงใต้
ที่มา : กรมอุตุนิยมวิทยา, 2566

จากข้อมูลความเร็วและทิศทางลม เมื่อพิจารณาร่วมกับตัวอาคารของโครงการ ดังรูปที่ 4-20 สามารถประเมินผลกระทบด้านการบดบังทิศทางลมตามกระแสลมหลักได้ ดังนี้

(1) กรณีลมพัดด้านทิศตะวันออก ในช่วงเดือนกุมภาพันธ์ถึงเดือนมีนาคม ผลกระทบจะเกิดทางด้านทิศตะวันตก คือ ที่ดินบุคคละอื่น (ถนนการะบายอมกว้าง 1.00 และ 12.00 เมตร) ถัดไปเป็นซอยรั้วแฝด มีความกว้าง 4.00 เมตร (รวมเขตทาง) และที่ดินบุคคละอื่น (พื้นที่โล่งรอการพัฒนา)

(2) กรณีลมพัดด้านทิศตะวันออกเฉียงใต้ ในช่วงเดือนมีนาคม ผลกระทบจะเกิดทางด้านทิศตะวันตกเฉียงเหนือ คือ ที่ดินบุคคละอื่น (ถนนการะบายอมกว้าง 1.00 และ 12.00 เมตร) ถัดไปเป็นซอยรั้วแฝด มีความกว้าง 4.00 เมตร (รวมเขตทาง) และที่ดินบุคคละอื่น (พื้นที่โล่งรอการพัฒนา) และที่ดินบุคคละอื่น (มีวัชพืชปกคลุม)

(3) กรณีลมพัดด้านทิศตะวันตก ในช่วงเดือนเมษายนถึงเดือนตุลาคม ผลกระทบจะเกิดทางด้านทิศตะวันออก คือ โรงแรม Phuket Sea Resort

(4) กรณีลมพัดด้านทิศตะวันออกเฉียงเหนือ ในช่วงเดือนพฤศจิกายนถึงเดือนมกราคม ผลกระทบจะเกิดทางด้านทิศตะวันตกเฉียงใต้ คือ ที่ดินบุคคละอื่น (ถนนการะบายอมกว้าง 1.00 และ 12.00 เมตร) ถัดไปเป็นซอยรั้วแฝด มีความกว้าง 4.00 เมตร (รวมเขตทาง) และที่ดินบุคคละอื่น (พื้นที่โล่งรอการพัฒนา) และที่ดินบุคคละอื่น (กำลังก่อสร้างอาคาร ค.ส.ล. 2 ชั้น)

จากข้อมูลข้างต้น พบว่า มีผลกระทบด้านการบดบังทิศทางลมต่ออาคารข้างเคียงเพียงเล็กน้อย และเกิดเป็นช่วงเวลาสั้นๆ ประกอบกับทิศทางลมจะมีการเปลี่ยนแปลงตลอดเวลา อีกทั้งการออกแบบการวางตัวอาคารของโครงการได้มีการเว้นระยะห่าง ระยะรั้วเพียงพอ ไม่มีการก่อสร้างตัวอาคารชิดแนวเขตที่ดิน ทำให้เกิดการไหลเวียนของลมได้ดี พร้อมกันนี้โครงการยังจัดให้มีพื้นที่สีเขียว

(Buffer Zone) ซึ่งเป็นไม้ยืนต้นบริเวณชั้นล่าง จำนวน 134 ต้น ต้นจิกทะเล ต้นประตู่อังสนา ต้นปาล์ม ยะวา ต้นสารภี ต้นข่อย และต้นน้ำเต้า รอบโครงการ เพื่อช่วยสร้างความร่มรื่นอีกด้วย ดังนั้นคาดว่า ผลกระทบด้านการบดบังทิศทางลมจึงอยู่ในระดับต่ำ



รูปที่ 4-20 การบดบังทิศทางลม

2) การบดบังแสงอาทิตย์จากการก่อสร้างอาคาร

แนวทางการจัดทำรายงานการประเมินผลกระทบต่อสิ่งแวดล้อมที่อาจเกิดจากการก่อสร้างอาคาร ต่อผู้ที่อยู่อาศัยโดยรอบพื้นที่โครงการ ด้านผลกระทบจากการบังแสงอาทิตย์ของอาคาร ให้คำนึงถึงผลกระทบหลัก 2 ประการ ได้แก่ ด้านสุขภาพ ซึ่งกำหนดระยะเวลาอย่างน้อยที่สุดของการรับแสงอาทิตย์ที่มีความจำเป็นต่อการสร้างวิตามินดีและสารซีโรโทนิน (serotonin) ของร่างกายมนุษย์ ไม่น้อยกว่า 2 ชั่วโมงต่อวัน และด้านการใช้ประโยชน์ของแสงอาทิตย์ เช่น การใช้เป็นพลังงาน เป็นต้น โดยการประเมินนี้ดำเนินการโดยใช้โปรแกรมคอมพิวเตอร์เป็นเครื่องมือในการจำลองของการบังแสงอาทิตย์ ที่ได้พัฒนาขึ้นและเป็นที่ยอมรับในปัจจุบัน เช่น sketchup, Rhinoceros, Shadow FX, Wind&Sun, Helioscope, BIM เป็นต้น

ในการจำลองการบังแสงอาทิตย์ ให้ทำการจำลองการบังแสงอาทิตย์ 3 วันคือ

1. วันที่ 21 มิถุนายน คือ วัน Summer solstice หรือวันที่แกนของโลกเอียงเข้าหาดวงอาทิตย์มากที่สุด คือ 23.5 องศา
2. วันที่ 21 กันยายน หรือ 21 มีนาคม คือ วัน Equinox หรือวันที่แกนของโลกตั้งฉากกับระนาบของดวงอาทิตย์ หรือ ขนานกับแกนของดวงอาทิตย์
3. วันที่ 21 ธันวาคม วัน Winter solstice หรือวันที่แกนของโลกเอียงออกจากแกนของดวงอาทิตย์มากที่สุด คือ 23.5 องศา

วิธีการจำลอง ให้ระบุรายละเอียดของการจำลองในด้านต่าง ๆ ดังนี้

1. แสดงข้อมูลของโปรแกรมและเวอร์ชันคอมพิวเตอร์ที่ใช้ในการจำลอง พร้อมยกตัวอย่างอ้างอิง ของการใช้งานได้ของโปรแกรมหรือที่ได้เคยดำเนินการมาแล้วของผู้ผลิตโปรแกรม
2. ตำแหน่งที่ตั้งของอาคารที่จะสร้าง โดยระบุจุดศูนย์กลางของอาคารเป็นพิกัดเส้นรุ้ง (Latitude) และเส้นแวง (Longitude) ให้มีความละเอียด เป็นองศา (degree) ลิปดา (minute) และฟิลิปดา (second)
3. ทิศการวางตัวของอาคาร โดยให้แสดงผนังอาคารด้านใดด้านหนึ่งกับทิศเหนือเป็นมุมที่มีความละเอียดอย่างต่ำเป็นองศา
4. ในกรณีที่มีแบบจริงของอาคารที่จะสร้างแล้ว ให้นำเข้าขนาดของอาคาร โดยให้ระบุความสูง ความยาว และความกว้าง ของอาคาร โดยแสดงเป็นหน่วยทศนิยมของความยาวที่มีหน่วยเป็นเมตร
5. ในกรณีที่ยังไม่มีแบบจริงของอาคารที่จะสร้าง ให้ระบุความสูง ความยาว และความกว้าง ของอาคารที่นำเข้าแบบจำลองเป็นรูปทรงสี่เหลี่ยมลูกบาศก์ โดยแสดงเป็นหน่วยทศนิยมของความยาวที่มีหน่วยเป็นเมตร

การแสดงผลของการจำลอง ให้แสดงผลข้อมูลผลของการจำลองที่ได้ โดยมีผลการวิเคราะห์ในด้านต่าง ๆ อย่างน้อยดังนี้

1. ให้แสดงผลการบังแสงอาทิตย์ของอาคารต่อพื้นที่ทุกชั่วโมงที่ทำการจำลอง โดยแสดงอาคาร ที่ทำการศึกษา และอาคารข้างเคียง รวมทั้งพื้นที่สาธารณะประโยชน์ที่ได้รับผลกระทบ ด้วยแบบ 3 มิติ ลงบนภาพถ่ายทางอากาศจากโปรแกรม Google Earth หรือลงบนแบบผังบริเวณที่แสดงอาณาเขตและสิ่งแวดล้อม ของอาคารโครงการที่มีความละเอียดชัดเจน โดยให้แสดงระยะที่อาคารสามารถพาดเงา และนำเสนอผลการจำลองรายชั่วโมงตลอดช่วงระยะเวลาที่ประเมิน โดยระบุข้อมูลดังนี้
 2. จัดทำตารางแสดงประเภทผลกระทบของผู้ที่อาจได้รับผลกระทบจากการจำลอง
 3. ในกรณีที่บริเวณรอบอาคารที่จะก่อสร้างได้มีอาคารอื่นที่บังแสงอาทิตย์อยู่แล้ว อาจจำลองการบังของอาคารที่มีอยู่แล้วเพื่อหักออกจากรายการเดิมก่อน และนำมาปรับในตารางแสดงประเภทผลกระทบ ของผู้ที่อาจได้รับผลกระทบจากการจำลองก่อน พร้อมเสนอตารางที่ได้รับการปรับปรุงแล้วแทน
 4. จัดทำระดับของผลกระทบต่อสุขภาพ ในตำแหน่งที่ได้รับผลกระทบ แบ่งเป็นระดับต่ำ ปานกลาง สูง โดย
- 1) ผลกระทบต่ำ หมายถึง บ้านที่ได้รับแสงอาทิตย์มากกว่า 2 ชั่วโมงต่อวัน

2) ผลกระทบปานกลาง หมายถึง บ้านที่ได้รับแสงอาทิตย์น้อยกว่า 2 ชั่วโมงต่อวัน

3) ผลกระทบสูง หมายถึง บ้านที่ไม่ได้รับแสงอาทิตย์ตลอดวัน

5. ในกรณีที่ทำให้เกิดผลกระทบต่อการใช้ประโยชน์จากแสงอาทิตย์ในด้านอื่น ๆ ให้พิจารณา กำหนดมาตรการด้านสิ่งแวดล้อม เป็นรายกรณี

กำหนดให้ใช้เวลาที่พระอาทิตย์ขึ้นจากขอบฟ้าเป็นเวลา 7.00 น. และพระอาทิตย์ตกจากขอบฟ้าเวลา 18.00 น. โดยให้มีการจำลองการบังแสงอาทิตย์ต่อเนื่องกันในทุกชั่วโมง หลังจากพระอาทิตย์ขึ้นจากขอบฟ้า 1 ชั่วโมง จนถึงก่อนพระอาทิตย์ตกจากขอบฟ้า 1 ชั่วโมง

การจำลองการบังแสงอาทิตย์ของโครงการ ใช้โปรแกรมคอมพิวเตอร์เป็นเครื่องมือในการสร้างจำลองของการบังแสงอาทิตย์ คือ ด้วยแบบจำลอง 3 มิติ โดยได้ทำการจำลองการบังแสงอาทิตย์ 3 วัน ได้แก่ วันที่ 21 มิถุนายน วันที่ 21 กันยายน และวันที่ 21 ธันวาคม ในช่วงเวลา 7.00 น. ถึง 18.00 น. ดังรูปที่ 4-21 โดยมีรายละเอียดการประเมินดังนี้

ภาพบดบังแสงอาทิตย์หลังมีโครงการ



รูปที่ 4-21 ภาพการบดบังแสงแดด

— 21 มีนาคม

— 21 มิถุนายน

— 21 ธันวาคม

ตารางที่ 4-52 แสดงระยะความยาวเงา ที่เกิดขึ้นในแต่ละช่วงเวลา

เดือน	เวลา/ความยาวเงา (เมตร) ที่เกิดขึ้นในแต่ละช่วงเวลา											
	7.00	8.00	9.00	10.00	11.00	12.00	13.00	14.00	15.00	16.00	17.00	18.00
21 มี.ค.	106.68	31.50	16.19	9.69	5.20	2.20	1.97	5.19	8.31	15.46	28.56	80.90
21 มิ.ย.	67.03	26.59	15.94	10.13	5.96	3.51	3.51	5.23	10.08	15.92	20.89	72.60
21 ธ.ค.	135.06	37.23	20.23	12.60	3.33	3.82	7.71	9.64	14.34	22.28	44.05	259.20

สรุปผลกระทบการบดบังแสงต่อพื้นที่ข้างเคียง

จากการจำลองการบังแสงอาทิตย์ พบว่า บริเวณพื้นที่ข้างเคียงโครงการมีผู้ที่ได้รับผลกระทบเพียงเล็กน้อย เนื่องจากอาคารโครงการสูงเพียง 4 ชั้น ซึ่งบริเวณด้านทิศใต้ ได้แก่ ที่ดินบุคคลอื่น (กำลังก่อสร้างอาคาร ค.ส.ล. 2 ชั้น) ได้รับผลกระทบจากการบดบังแสงของอาคารโครงการในช่วงเดือนมิถุนายน ในช่วงเวลา 17.00 ถึง 18.00 น. ด้านทิศทิศตะวันออก ได้แก่ โรงแรม Phuket Sea Resort ได้รับผลกระทบจากการบดบังแสงของอาคารโครงการในช่วงเดือนมีนาคมและเดือนธันวาคม ในช่วงเวลา 16.00 ถึง 18.00 น. ช่วงเดือนมิถุนายน ในช่วงเวลา 17.00-18.00 น. ดังนั้นผลกระทบด้านสุขภาพต่อพื้นที่ข้างเคียง ยังคงได้รับการสร้างวิตามินดี และสารโรโทนิน (Serotonin) ของร่างกายมนุษย์ ไม่น้อยกว่า 2 ชั่วโมงต่อวัน

สำหรับทิศเหนือ ติดกับ ที่ดินบุคคลอื่น (ต้นไม้และวัชพืชปกคลุม) และทิศตะวันตก ติดกับ ถนนการจราจรกว้าง 1 เมตร ถัดไปเป็นซอยรั้วแฝด มีความกว้าง 4.00 เมตร (รวมเขตทาง) ซึ่งไม่ได้รับผลกระทบจากการบดบังแสงของอาคารโครงการแต่อย่างใด

สำหรับผลกระทบต่อการใช้ประโยชน์จากแสงอาทิตย์ บริษัทที่ปรึกษาได้ทำการสำรวจการใช้ประโยชน์จากแสงอาทิตย์ของผู้ที่อยู่รอบโครงการในรัศมี 1 กิโลเมตร ผลแบบสอบถามพบว่าไม่มีการใช้ประโยชน์จากแสงอาทิตย์เป็นแหล่งพลังงานแต่อย่างใด

ดังนั้น ระดับของผลกระทบต่อการบดบังแสงต่อพื้นที่ข้างเคียงอยู่ในระดับต่ำ

4.3 สรุประดับผลกระทบสิ่งแวดล้อมของโครงการ

สรุประดับของผลกระทบต่อทรัพยากรสิ่งแวดล้อมทางกายภาพ ชีวภาพ คุณค่าการใช้ประโยชน์ของมนุษย์ และคุณค่าต่อคุณภาพชีวิต แสดงดังตารางที่ 4-53

ตารางที่ 4-53 สรุประดับผลกระทบต่อทรัพยากรสิ่งแวดล้อมทางกายภาพ ชีวภาพ คุณค่าการใช้ประโยชน์ของมนุษย์ และคุณค่าต่อคุณภาพชีวิต

ประเด็นสิ่งแวดล้อม	ผลกระทบสิ่งแวดล้อม													
	ระยะก่อสร้าง							ระยะดำเนินการ						
	ผลกระทบด้านบวก			ผลกระทบด้านลบ			ไม่มี	ผลกระทบด้านบวก			ผลกระทบด้านลบ			ไม่มี
	มาก	กลาง	ต่ำ	มาก	กลาง	ต่ำ		มาก	กลาง	ต่ำ	มาก	กลาง	ต่ำ	
1. ผลกระทบต่อทรัพยากรกายภาพ 1.1 สภาพภูมิประเทศ 1.2 ทรัพยากรดิน 1.3 ธรณีวิทยา การเกิดแผ่นดินไหว และการเกิดสึนามิ 1.4 สภาพภูมิอากาศ อุตุนิยมวิทยา และคุณภาพอากาศ 1.5 เสียงและความสั่นสะเทือน 1.6 ทรัพยากรน้ำ						✓	✓						✓	
2. ผลกระทบต่อทรัพยากรชีวภาพ 2.1 นิเวศวิทยาทางบก 2.2 นิเวศวิทยาทางน้ำ 2.3 นิเวศวิทยาทางทะเล						✓	✓							✓
3. ผลกระทบต่อคุณค่าการใช้ประโยชน์ของมนุษย์ 3.1 การใช้น้ำ 3.2 การจัดการน้ำเสียสิ่งปฏิกูล 3.3 การระบายน้ำและการป้องกันน้ำท่วม 3.4 การจัดการมูลฝอย 3.5 พลังงานและไฟฟ้า 3.6 การจราจร 3.7 การใช้ประโยชน์ที่ดิน 3.8 การระบายอากาศ						✓	✓						✓	✓
4. ผลกระทบต่อคุณค่าคุณภาพชีวิต 4.1 ผลกระทบที่อาจเกิดขึ้นจากการมีโครงการต่อคุณภาพชีวิต 4.2 การสาธารณสุข 4.3 อาชีวนามัยและความปลอดภัย 4.4 สุนทรียภาพ 4.5 การบดบังทิศทางลมและแสงแดด						✓	✓			✓			✓	